Учреждение «Государственный архив Могилевской области»

«Могилевское цунами»

Могилев, 2025

10 апреля 1942 года в оккупированном нацистами Могилеве произошла крупная техногенная катастрофа, унесшая сотни, а по некоторым данным тысячи, человеческих жизней. Сведения об этом трагическом событии хранят документы из фондов учреждения «Государственный архив Могилевской области».

Весна 1942 года выдалась поздней, долго лежал снег, а потом стал быстро таять, наполняя водой сбегающие к Днепру ручьи и речушки, среди которых была и Дубровенка. Преградой для скопившейся воды здесь стала железнодорожная насыпь.

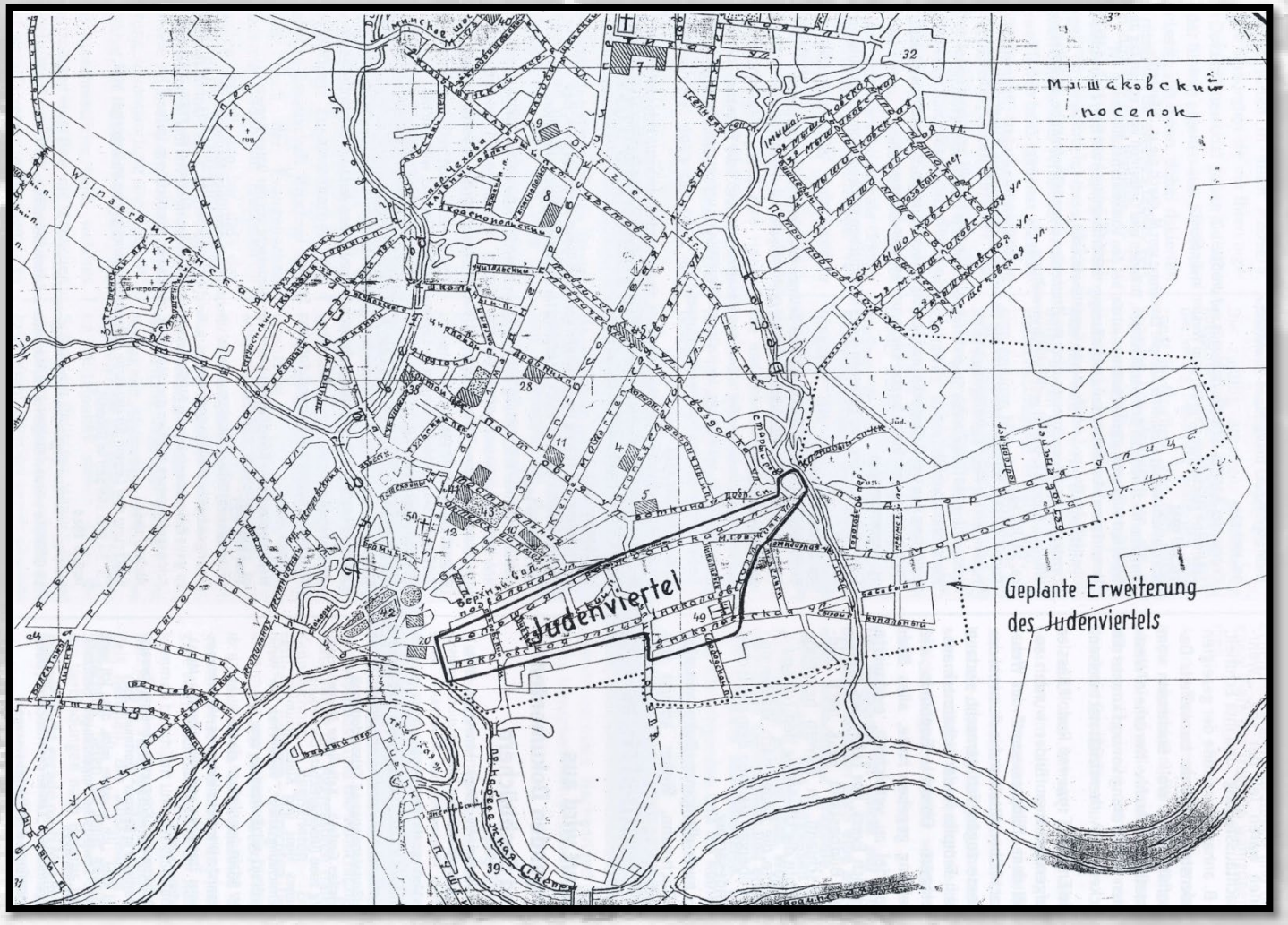

План Могилева, составленный оккупационными властями (1941 год) (Ф. 260, Оп. 1, Д. 146, Л. 2)

Железнодорожная линия, пересекающая Дубровенку в районе Карабановки, была проложена еще в начале XX века. Сначала она шла по мосту, впоследствии, по мере роста железнодорожных перевозок, соорудили земляную насыпь, а Дубровенку «провели» через бетонную трубу.

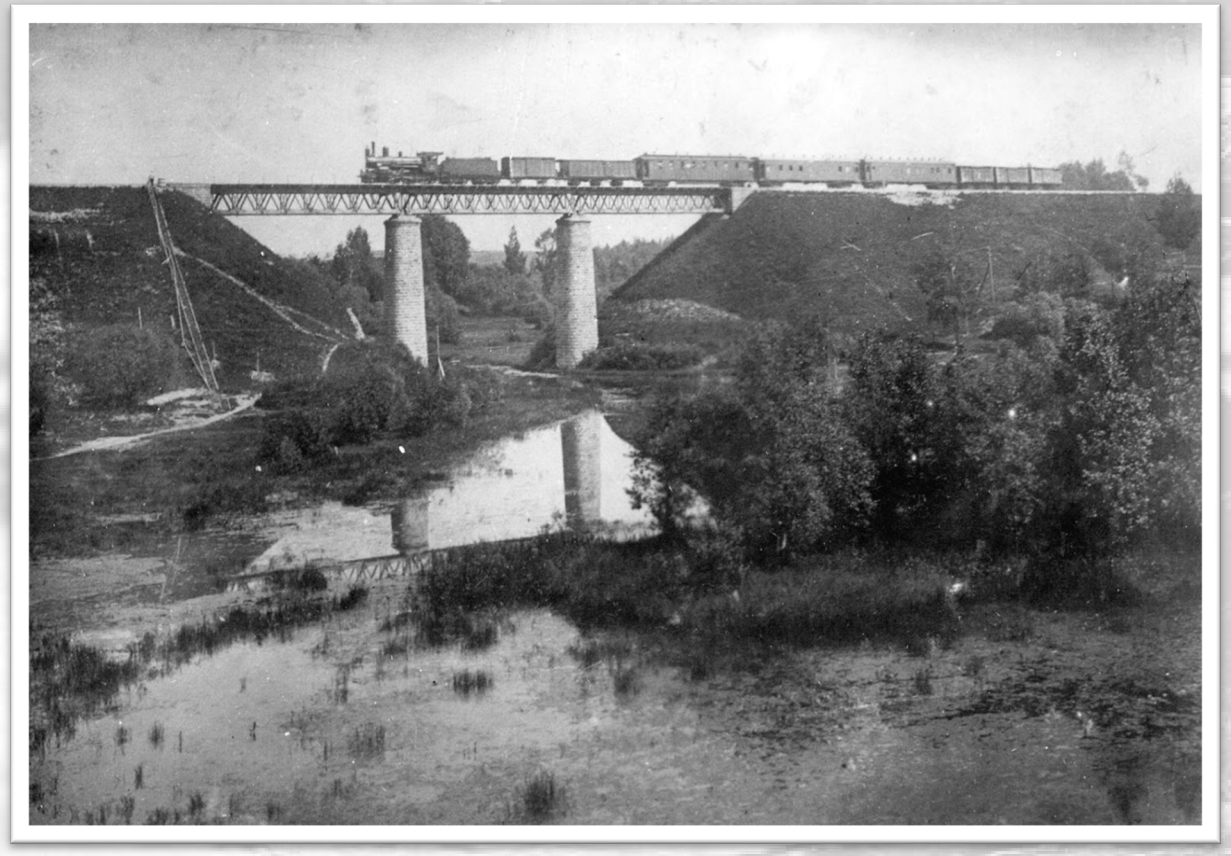

Железнодорожный мост через р. Дубровенка (нач. XX века)
(https://masheka.by/history_mogilev/11296-120-let-nazad-otkrylas-zhleznaja-doroga-vitebsk-mogilev.html)

Российский император Николай II на железнодорожном мосту через р. Дубровенка (1916 год)
(https://marshruting.com/2021/12/15/могилёв-лучшие-достопримечательнос/)

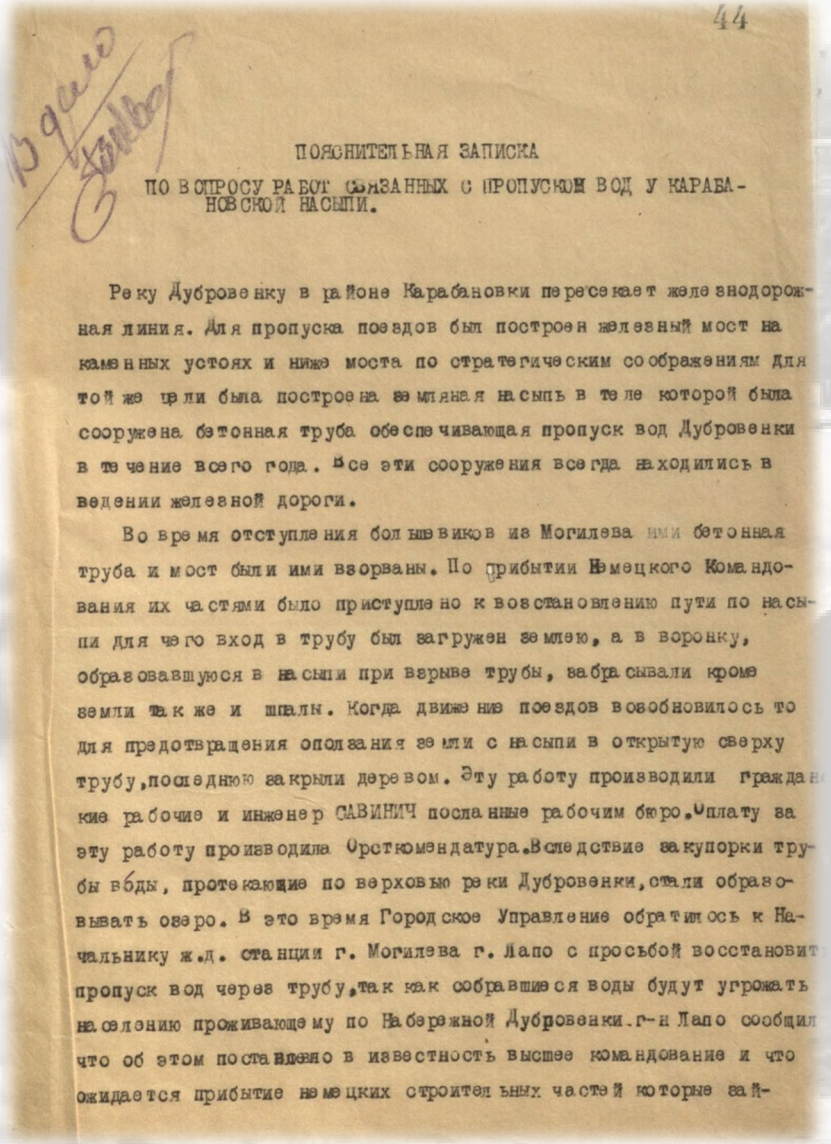

44

ПОЯСНИТЕЛЬНАЯ ЗАПИСКА

ПО ВОПРОСУ РАБОТ СВЯЗАННЫХ С ПРОПУСКОМ ВОД У КАРАБАНОВСКОЙ НАСЫПИ.

Реку Дубровенку в районе Карабановки пересекает железнодорожная линия. Для пропуска поездов был построен железный мост на каменных устоях и ниже моста по стратегическим соображениям для той же цели была построена земляная насыпь в теле которой была сооружена бетонная труба обеспечивающая пропуск вод Дубровенки в течение всего года. Все эти сооружения всегда находились в ведении железной дороги.

Во время отступления большевиков из Могилева ими бетонная труба и мост были ими взорваны. По прибытии Немецкого Командования их частями было приступлено к восстановлению пути по насыпи для чего вход в трубу был загружен землею, а в воронку, образовавшуюся в насыпи при взрыве трубы, забрасывали кроме земли также и шпалы. Когда движение поездов возобновилось то для предотвращения оползания земли с насыпи в открытую сверху трубу, последнюю закрыли деревом. Эту работу производили граждане рабочие и инженер САВИНИЧ посланные рабочим бюро. Оплату за эту работу производила Орткомендатура. Вследствие закупорки трубы вбды, протекающие по верховью реки Дубровенки, стали образовывать озеро. В это время Городское Управление обратилось к Начальнику ж.д. станции г. Могилева г. Лапо с просьбой восстановить пропуск вод через трубу, так как собравшиеся воды будут угрожать населению проживающему по Набережной Дубровенки. г-н Лапо сообщил что об этом поставлено в известность высшее командование и что ожидается прибытие немецких строительных частей которые зай-

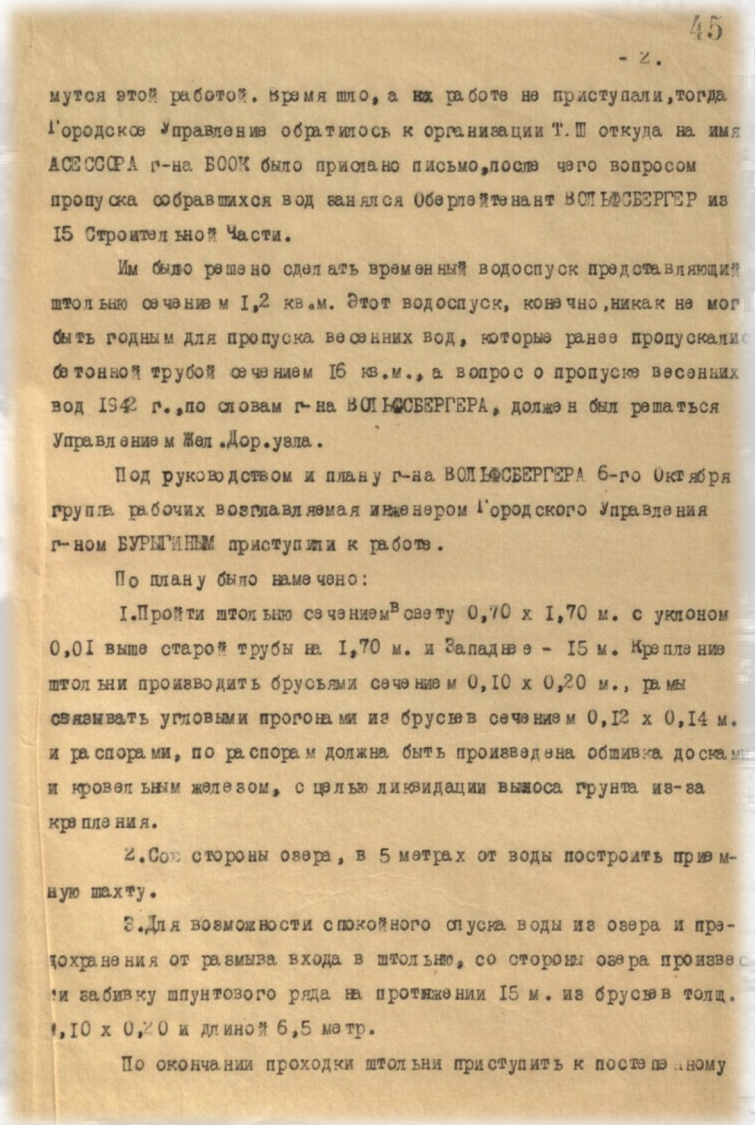

45

- 2.

мутся этой работой. Время шло, а к работе не приступали, тогда Городское Управление обратилось к организации Т.Т откуда на имя АССЕССОРА г-на БООК было прислано письмо, после чего вопросом пропуска собравшихся вод занялся Оберлейтенант ВОЛЬФСБЕРГЕР из 15 Строительной Части.

Им было решено сделать временный водоспуск представляющий штольню сечением 1,2 кв.м. Этот водоспуск, конечно, никак не мог быть годным для пропуска весенних вод, которые ранее пропускались бетонной трубой сечением 16 кв.м., а вопрос о пропуске весенних вод 1942 г., по словам г-на ВОЛЬФСБЕРГЕРА, должен был решаться Управлением Жел. Дор. узла.

Под руководством и плану г-на ВОЛЬФСБЕРГЕРА 6-го Октября группа рабочих возглавляемая инженером Городского Управления г-ном БУРЫГИНЫМ приступили к работе.

По плану было намечено:

1. Пройти штольню сечением в свету 0,70 х 1,70 м. с уклоном 0,01 выше старой трубы на 1,70 м. и западнее - 15 м. Крепление штольни производить брусьями сечением 0,10 х 0,20 м., рамы связывать угловыми прогонами из брусьев сечением 0,12 х 0,14 м. и распорами, по распорам должна быть произведена обшивка досками и кровельным железом, с целью ликвидации выноса грунта из-за крепления.

2. Со стороны озера, в 5 метрах от воды построить приемную шахту.

3. Для возможности спокойного спуска воды из озера и предохранения от размыва входа в штольню, со стороны озера произвести забивку шпунтового ряда на протяжении 15 м. из брусьев толщ. 0,10 х 0,20 и длиной 6,5 метр.

По окончании проходки штольни приступить к постепенному

При обороне города, в июле 1941-го года, труба оказалась повреждена, стала мешать течению речки. Низина по руслу от деревни Пашково к насыпи осенью и зимой стала заполняться водой. Образовался пруд, глубина которого постоянно увеличивалась, а весной, с таянием снега, уровень воды стал критическим…

Немцы войдя в город, приступили к ремонту пути по насыпи, чтобы пустить эшелоны на восток. И засорили трубу еще больше.

Пояснительная записка по вопросу работ, связанных с пропуском вод у Карабановской насыпи (Ф. 260, Оп. 1, Д. 36, Л. 44-50)

спуску воды из озера, регулируя ее поступление с помощью специальных задвижек в шпунтовом ряде.

Первые 20 метров, работа по проходке штольни шла успешно, так как штольня прорезала плотный грунт с незначительным притоком воды. Из-за отсутствия электроэнергии работа шла в одну смену. Все же за 20 дней октября было пройдено 18 метров.

Числа 20-24 октября г-н ВОЛЬФСБЕРГЕР, дав инструктаж и оставив еще на 10 дней своего представителя уехал.

С каждым метром дальнейшего продвижения грунт становился более обводненным и более песчанистым, так как работы уже производились не в плотном грунте, а в насыпи.

С 10 ноября штольня полным сечением находилась в плывуне и под большим давлением. Потребовалось усложнение способа прохода, что при наличии неквалифицированной рабочей силы, крайне замедлила проходку, поэтому за ноябрь месяц несмотря на 3-х сменную работу пройдено только 15 метров. В таком грунте велась проходка до 15 декабря, за 15 дней декабря пройдено всего 15 5 метров. Дальнейшая проходка стала невозможной, так как из-за все увеличивающегося давления сверху /над штольней было 25 метр. насыпного обводненного грунта/ доски и рамы несмотря на малый пролет- 1 метр. - ломались. Применили щит из листового железа толщиною 8 мм. Щит передвигался с помощью 2 домкратов. На проход ке 2-х метров он был зажат и дальше его продвинуть было невозможно.

Одновременно с прохождением штольни со стороны озера была пройдена шахта глубиною 6,5 метра и полностью забит шпунтовый ряд.

Вночь с 19 на 20 декабря из старой трубы считавшейся ранее полностью разрушенной произошел выброс большого количества воды, движение воды продолжалось не более 10 минут. В результате под ж.д. полотном в насыпи образовалась воронка Д-~~30~~ 8-10 метр. вследствии сползания грунта в трубу через отверстие образовавшееся в ней при взрыве. Со стороны же озера над трубой никакого нарушения насыпи не последовало. Все это позволило предположить, что старая труба разрушена не полностью, а имеет значительные целые участки, как с южной стороны от центра, так и с северной. После некоторого вскрытия с южной стороны обнаружили, что труба на выходе взорвана на протяжении 13 м., затем до средины насыпи на протяжении 32,5 метр. труба не разрушена, но имеет 3-4 продольные трещины, которые при толщине бетона 1,5 - 1 метр. не представляют большей опасности. Центральная часть трубы засыпана песком, поскольку прорыв воды сопровождался осадкой насыпи, только в центре, предположено, что в сторону к озеру должен был быть также целый участок трубы.

Величина разрушенного участка в центре трубы, судя по диаметру воронки не должна превышать 6,5 метр. Так как к устройству постоянного водоспуска обеспечивающего пропуск весенних вод железная дорога не приступила, то в целях спасения города от катастрофы Городское Управление наметило новый план работ, по которому предусматривалось не только спуск воды из озера, но и пропуск весеннего паводка.

Вести какую либо капитальную работу по устройству нового водоспуска Городское Управление не имело возможности потому, что у него не было ни рабочей силы ни транспорта, ни технических средств. Исходя из изложенного было решено:

I. Работы пр проходке штольни прекратить, т.к. в течении последней недели никакого продвижения в перед достигнуто не было С 8 января начать работы по восстановлению старой трубы, а/очистить выход трубы на протяжении 13 п.м. от кусков взорванного

Когда угроза наводнения стала очевидной, оккупационные власти попытались восстановить пропуск воды. Но работы затянулись.

бетона и обрушевшейся земли, в/ одновременно с этим со стороны озера на трубу опуститься шурфом и разведать величину невзорванного участка трубы с северной стороны.с/ по очистке входа в трубу с юга и откачки воды из трубы к озеру от пробки, приступить к восстановлению трубы в центре с помощью металлических ферм из Швеллера/ д/ закрепить откосы на выходе трубы.

По окончании вышеуказанных работ и цементации трещин в бетоне трубы приступить к выпуску воды из озера через старую трубу.

К работе приступили 8 января. Взрывные работы по размельчению взорванных глыб бетона при содействии г-на АССЕССОРА БЕССЕЛЯ производились организацией Т №. На место работ приезжал и знакомился шеф этой организации. Бурение бетона составленного из лучшего цемента и гранитного щебня, из-за отсутствия компрессора производилось вручную примитивными бурами,/в общей сложности было пробурено 85 буров средней глубиной 50 см./ эта работа производилась до 15-20 февраля. Со стороны озера за это время был пройден шурф глубиною 7,5 м. / до бетонной трубы/ сечением 2,5 х 3 м с помощью шурфа обнаружено, что труба со стороны озера, исключая начало ее также цела, но наполнена водою под давлением силу значительной фильтрации из озера.

Решено было песчаную пробку в средине трубы пробурить и воду выпустить через железные трубы. До начала весеннего паводка оставалось 1½ месяца, что вполне бы хватило для окончания работ.

В продолжении всей работы Городское Управление докладывало о ходе работе г-ну Коменданту ж.д. узла и в Орсткомендатуру. При очередном докладе инженером г-ном БУРЫГИНЫМ 15-20 февраля работы связанные с удалением пробки под насыпью были категорически запрещены комендантом ж.д. узла т.к. это грозило осадкой полотна/ а вместе с тем прекращением движения по ж.д. на некоторое

время.

Г-н Оберлейтенант - комендант ж.д. узла при этом заявил, что " 1-го Апреля у меня будет готов мост, а тогда, что будет с дамбой меня не касается, сейчас-же прекратить движение не разрешаю". Кроме того "через несколько дней приедут мои люди и работу по дамбе будут вести они и что Вы теперь там делаете мне не нужно знать, но работы в трубе запрещаю, если Вы не прекратите я Вас заставлю прекратить через Фельдкомендатуру".

После этого была составлена г-ну АССЕССОРУ БЕССЕЛЮ докладная записка в которой просилось о разрешении данного вопроса и указывалось на катострофичность в случае прекращения работ. Г-ном АССЕССОРОМ было дано распоряжение продолжать работу до особого указания. В дальнейшем работы велись, но уже не в трубе, а по укреплению откосов.

Еще в начале февраля дамбу посетили 4 Немецких Офицера от ж.д. Управления ж.д., которые знакомились с положением дел. После чего инженер БУРЫГИН был приглашен к ним, где в продолжении 2-х часов он подробно осветил все касающееся дамбы, весеннего паводка и возможной катастрофы.

В конце февраля на дамбу пришли представители организации ТОД и заявили, что все работы по пропуску вод, переходят к ним, а также забирая рабсилу и материал и приступили к хозяйственным работам.

До официального распоряжения их об этом мы продолжали крепление откосов на выходе старой трубы в надежде, что "ОТ" будет продолжать работу по восстановлению старой трубы.

В начале же марта 3 или 5 ими было приступлено к прохождению штольни малого сечения расположенной на 2½ метра выше уровня льда и на 10 метров выше брошенной нами.

*20 февраля 1942 года комендант железнодорожного узла и вовсе запретил проведение работ, сославшись на то, что осадка полотна вследствие ремонта трубы угрожает движению поездов на насыпи: «1 апреля у меня будет готов мост, а тогда что будет с дамбой, меня не касается…»**

**(Ф. 260, Оп. 1, Д. 36, Д. 49)*

13 марта по распоряжению жельдкомендатуры рабочие и работа официально были переданы "ОТ".

Городской Инженер в разговоре с инженерами "ОТ" осветил им план наших работ и информировал меня, что работы производимые "ОТ" не обеспечат пропуск весенних вод, вследствии малого сечения трех штолен заложенных на разных уровнях и вместе с этим не отвратят катастрофы нависшей над городом с момента закрытия протока воды через насып.

С таким положением вещей 16 марта я ознакомил советника г-на ГРЮНКОРНА, а также и Коменданта Города Майора г-на МОСТА, которые меня уверяли, что раз работу проводят "ОТ", то будет все благополучно.

Все же комиссия по борьбе с наводнением была предупреждена о возможной катастрофе на основании чего был издан приказ о необходимости выселения жителей из угрожающего района. 10 апреля под"ем воды доходил до 13-15 метров, насыпь была прорвана и разразилась катастрофа.

Так что оккупационные власти нисколько не волновала безопасность жителей города. И – разразилась катастрофа.

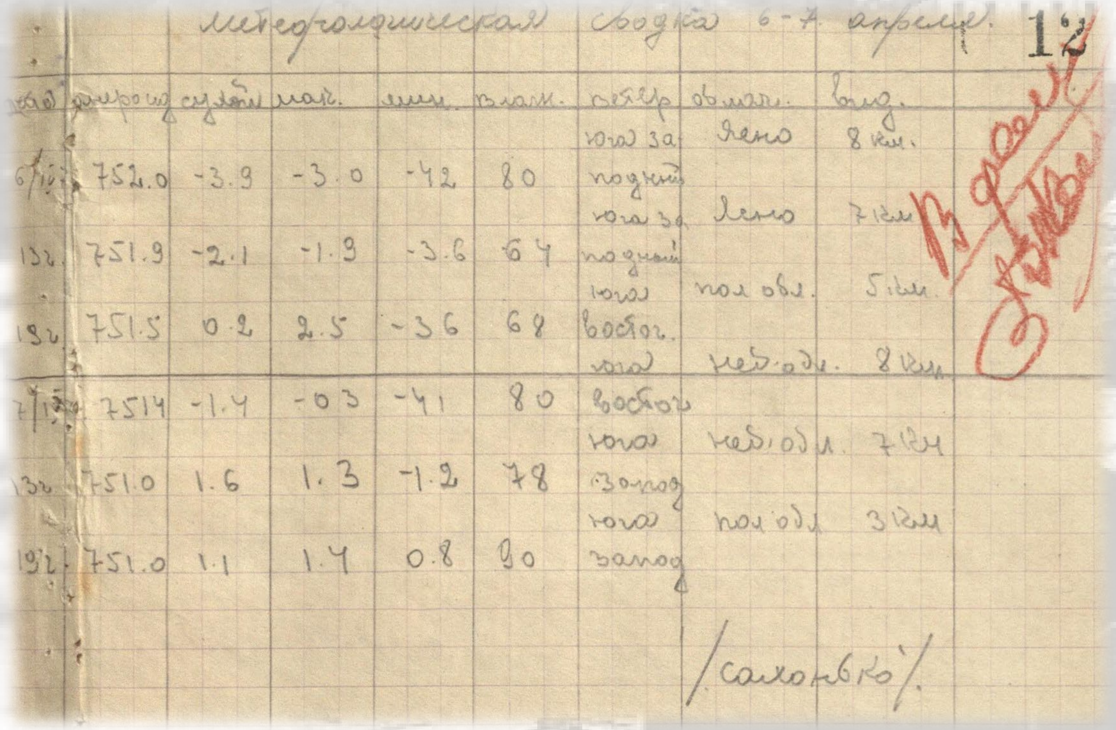

Метеорологическая сводка 6-7 апреля. 12

часы	барометр	сухой	макс.	мин.	влаж.	ветер	облач.	вид.
6/IV 7ч	752.0	-3.9	-3.0	-4.2	80	юго-западный	ясно	8 км.
13ч.	751.9	-2.1	-1.9	-3.6	64	юго-западный	ясно	7 км
19ч.	751.5	0.2	2.5	-3.6	68	юго-восточ.	пол. обл.	5 км.
7/IV 7ч	751.4	-1.4	-0.3	-4.1	80	юго-восточ.	неб. обл.	8 км
13ч.	751.0	1.6	1.3	-1.2	78	юго-запад	неб. обл.	7 км
19ч.	751.0	1.1	1.4	0.8	90	юго-запад	пол. обл.	3 км

/Салонько/

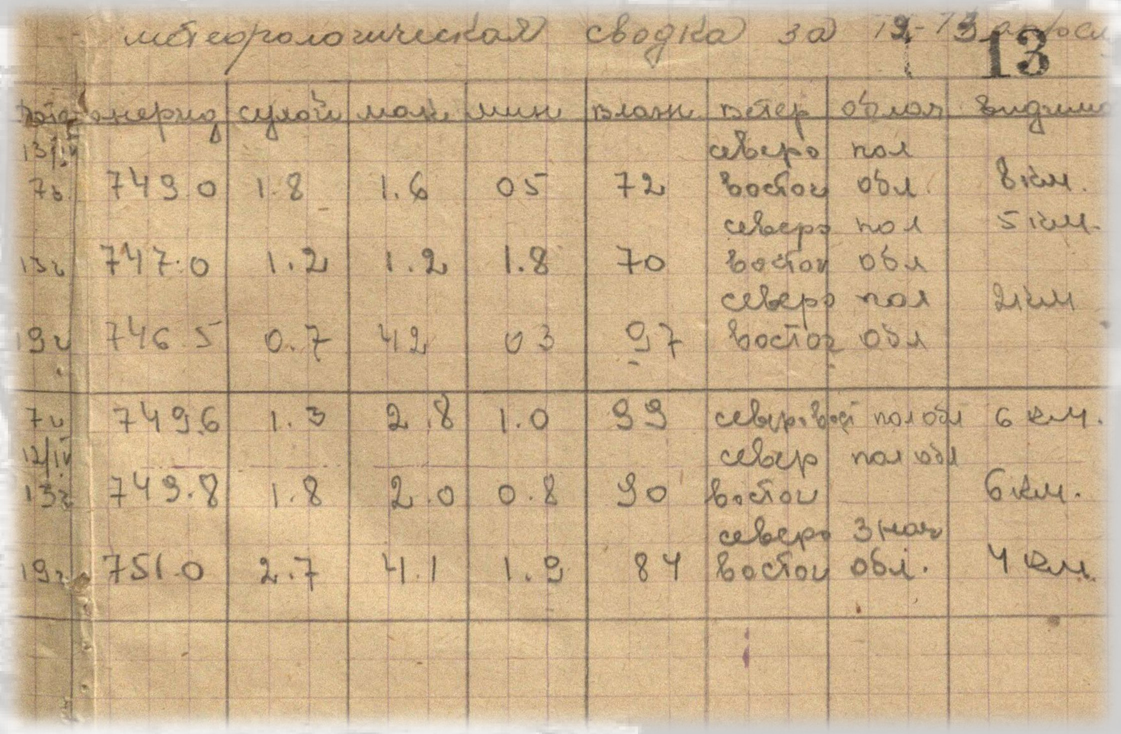

Метеорологическая сводка за 12-13 апреля 13

время	барометр	сухой	макс.	мин.	влаж.	ветер	облач.	видимость
13/IV 7ч.	749.0	1.8	1.6	0.5	72	северо-восточ.	пол. обл.	8 км.
13ч.	747.0	1.2	1.2	1.8	70	северо-восточ.	пол. обл.	5 км.
19ч.	746.5	0.7	4.2	0.3	97	северо-восточ.	пол. обл.	2 км
12/IV 7ч.	749.6	1.3	2.8	1.0	99	северо-восточ.	пол. обл.	6 км.
13ч.	749.8	1.8	2.0	0.8	90	северо-восточ.	пол. обл.	6 км.
19ч.	751.0	2.7	4.1	1.9	84	северо-восточ.	знач. обл.	4 км.

Метеорологические сводки о погоде в дни накануне и после наводнения
(Ф. 259, Оп. 1, Д. 8, Л. 12-13)

Огромная волна высотой 8 метров со скоростью курьерского поезда прорвала железнодорожную насыпь и понеслась в сторону Быховского рынка по направлению к Днепру.

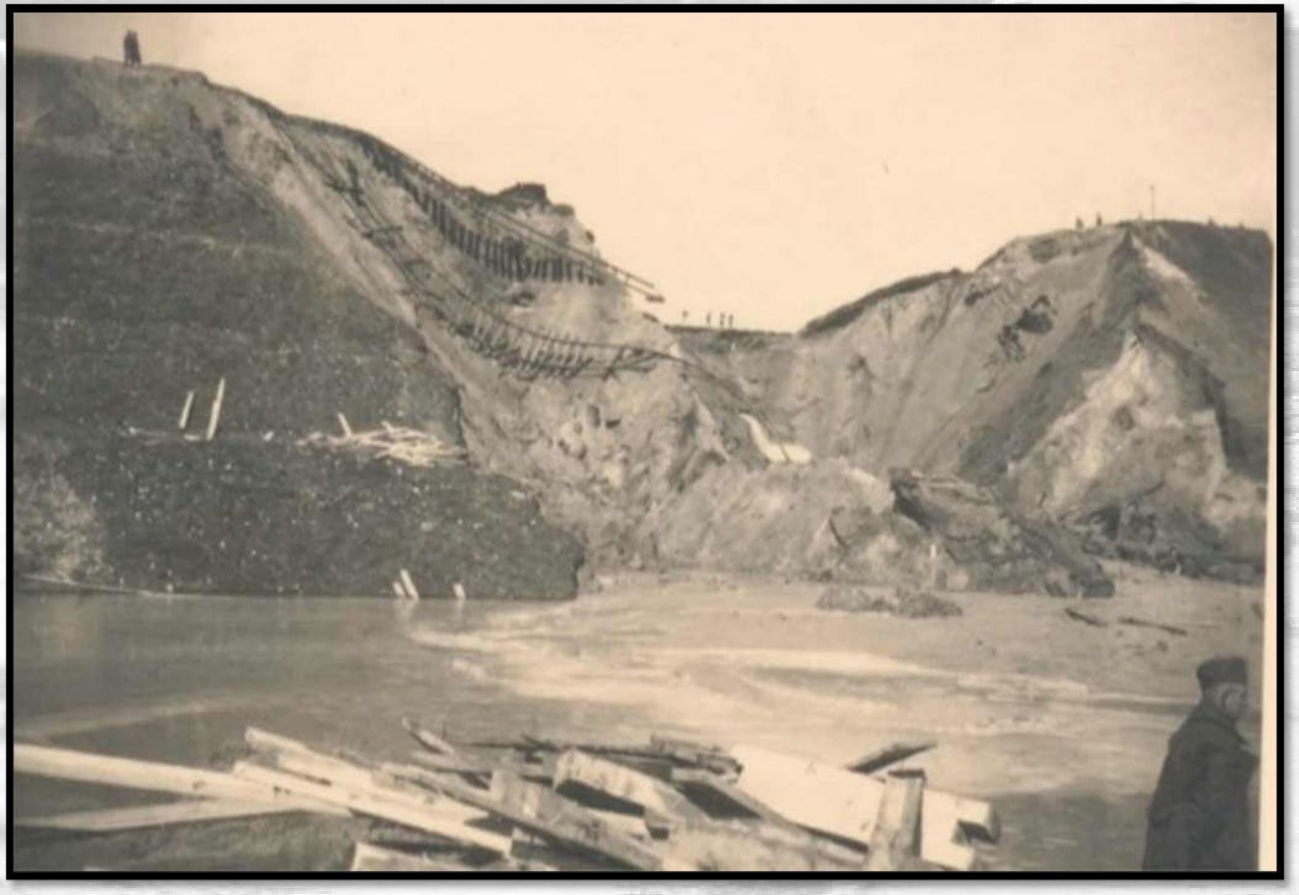

Разрушенная потоками воды земляная насыпь с железнодорожными путями (https://masheka.by/novosti-mogileva/15960-10-foto-iz-arhiva-mogilevskoe-cunami.html)

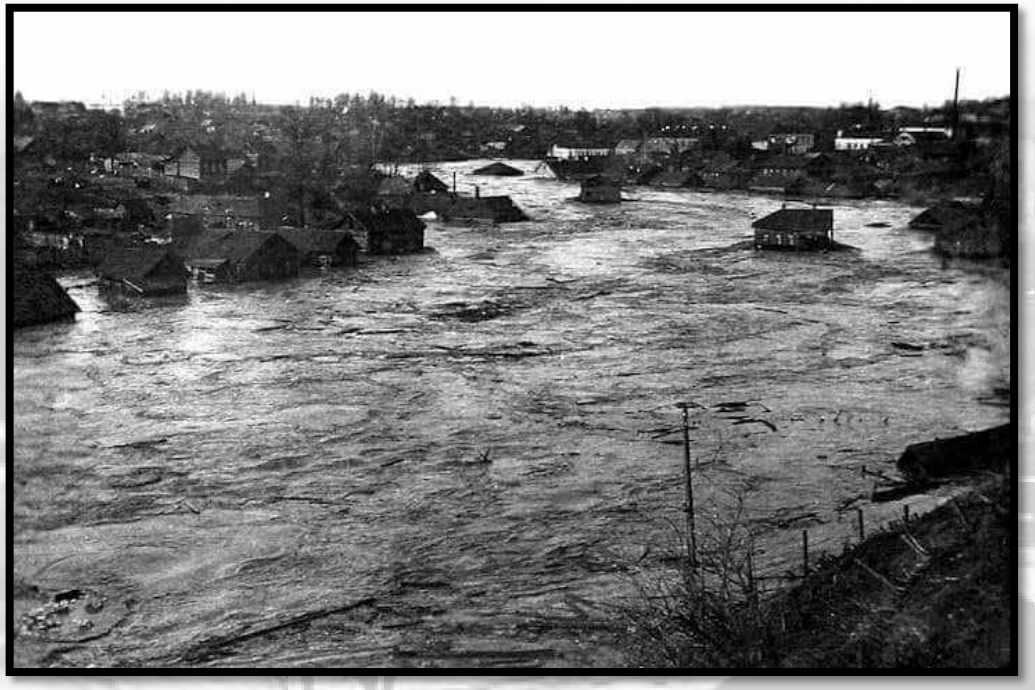

К несчастью, была пятница – базарный день. Мощным потоком смыло торговые ряды со всеми посетителями.

Река Дубровенка во время наводнения (https://masheka.by/novosti-mogileva/15960-10-foto-iz-arhiva-mogilevskoe-cunami.html)

В течение 20 минут образовался пустырь – близлежащих домов как и не бывало.

Пострадавшие от стихии жилые и хозяйственные постройки в пойме р. Дубровенка (https://masheka.by/novosti-mogileva/15960-10-foto-iz-arhiva-mogilevskoe-cunami.html)

Люди, стоявшие на горе в районе нынешнего парка имени Горького, позже рассказывали, как по реке плыли огромные бревна и деревянные постройки. Сотни горожан оказались в ледяном водовороте.

(Фото: https://masheka.by/novosti-mogileva/15960-10-foto-iz-arhiva-mogilevskoe-cunami.html)

Чудом выжившие и те, кому повезло не находиться в эпицентре «Могилевского цунами», рассказывали об ужасных разрушениях и сотнях утопленников: мужчины, женщины, младенцы в пеленках – стихия не пощадила никого.

Последствия наводнения (https://masheka.by/novosti-mogileva/15960-10-foto-iz-arhiva-mogilevskoe-cunami.html)

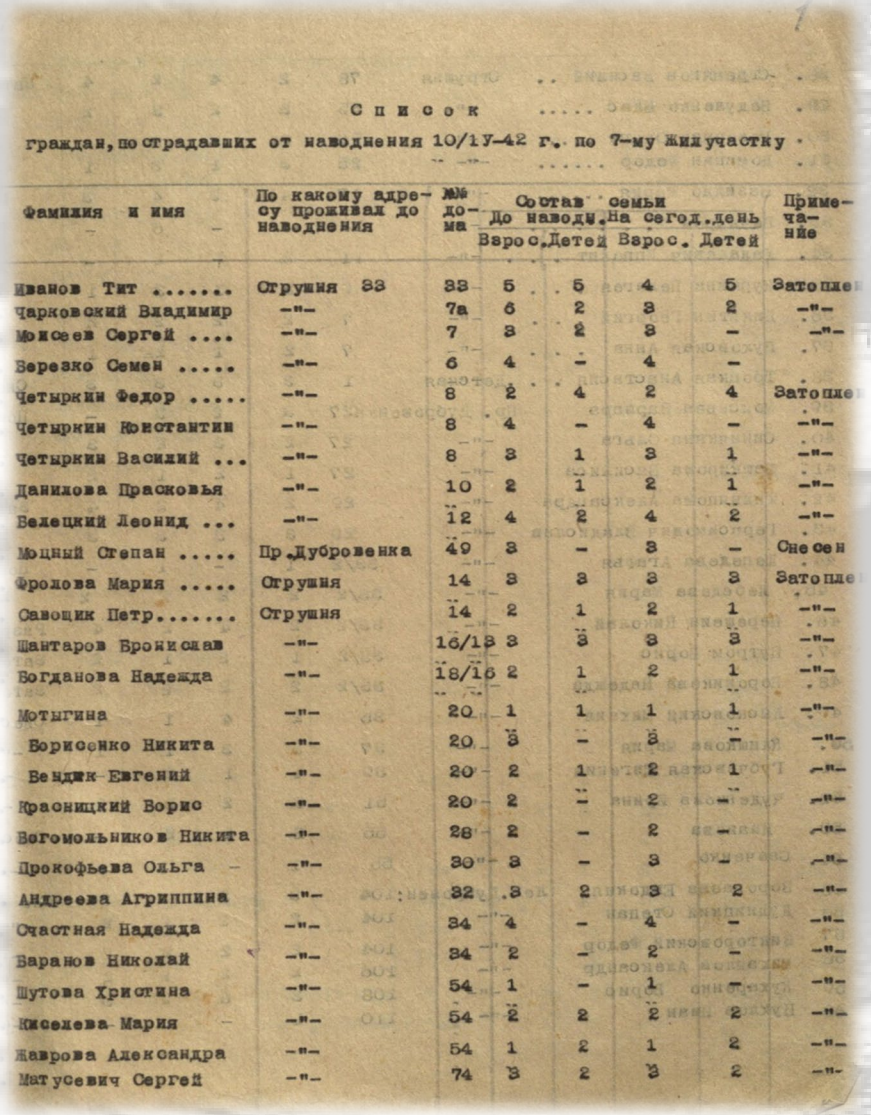

С п и с о к

граждан, пострадавших от наводнения 10/IУ-42 г. по 7-му жилучастку

Фамилия и имя	По какому адресу проживал до наводнения	№№ домов	Состав семьи До наводн. Взрос.	Детей	На сегод. день Взрос.	Детей	Примечание
Иванов Тит	Огрушня 33	33	5	5	4	5	Затопле
Чарковский Владимир	-"-	7а	6	2	3	2	-"-
Моисеев Сергей	-"-	7	3	2	3	-	-"-
Березко Семен	-"-	6	4	-	4	-	
Четыркин Федор	-"-	8	2	4	2	4	Затопле
Четыркин Константин	-"-	8	4	-	4	-	-"-
Четыркин Василий ...	-"-	8	3	1	3	1	-"-
Данилова Прасковья	-"-	10	2	1	2	1	-"-
Велецкий Леонид ...	-"-	12	4	2	4	2	-"-
Моцный Степан	Пр.Дубровенка	49	3	-	3	-	Снесен
Фролова Мария	Огрушня	14	3	3	3	3	Затопле
Савощик Петр.....	Огрушня	14	2	1	2	1	-"-
Шантаров Бронислав	-"-	16/18	3	3	3	3	-"-
Богданова Надежда	-"-	18/16	2	1	2	1	-"-
Мотыгина	-"-	20	1	1	1	1	-"-
Борисенко Никита	-"-	20	3	-	3	-	-"-
Вендик Евгений	-"-	20	2	1	2	1	-"-
Красницкий Борис	-"-	20	2	-	2	-	-"-
Богомольников Никита	-"-	28	2	-	2	-	-"-
Прокофьева Ольга	-"-	30	3	-	3	-	-"-
Андреева Агриппина	-"-	32	3	2	3	2	-"-
Счастная Надежда	-"-	34	4	-	4	-	-"-
Баранов Николай	-"-	34	2	-	2	-	-"-
Шутова Христина	-"-	54	1	-	1	-	-"-
Киселева Мария	-"-	54	2	2	2	2	-"-
Жаврова Александра	-"-	54	1	2	1	2	-"-
Матусевич Сергей	-"-	74	3	2	3	2	-"-
28. Огремянов Василий ..	Огрушня	78	2	4	2	4	Зат
29. Ведуленко Влас	-"-	35	3	2	3	2	
30. Говорако Ольга	-"-	27	3	-	3	-	
31. Доманин Федор	-"-	25	3	1	3	1	
32. Василло Мария	-"-	17	4	3	4	3	
33. Печкуров М.	-"-	13	6	-	6	-	
34. Хадалевич Ипполит . . .	-"-	11	2	-	2	-	
35. Куркина Пелагея . . .	-"-	9	2	1	3	1	
36. Никитин Георгий . . .	-"-	7	2	2	2	2	
37. Пуховская Анна . . .	-"-	7	2	1	2	1	
38. Троцкая Анастасия . .	Детская	1	3	3	3	3	Сне
39. Моисеева Варвара	Пр. Дубровенка	27	3	2	3	-	По
40. Синичкина Ольга	-"-	27	2	3	2	3	
41. Башкирова Василиса	-"-	27	1	2	1	2	
42. Филиппова Александра	-"-	29	2	4	2	4	За
43. Герасимович Владислав	-"-	29	3	3	3	3	
44. Шепедева Агафья	-"-	33/2	1	-	1	-	По
45. Лебедева Мария	-"-	33/2	2	2	2	2	
46. Перепеин Николай	-"-	33/2	2	4	2	4	Раз
47. Путром Борис	-"-	33/2	1	2	1	2	Зат
48. Боровикова Надежда	-"-	33/2	2	2	2	2	Зат
49. Лысковский Михаил	-"-	35	2	4	1	1	Сне
50. Климкова Мария	-"-	37	3	3	1	1	-
51. Губчевская Евгения	-"-	39	4	1	2	-	
52. Чуденкова Ирина	-"-	51	3	2	3	2	
53. Иванова	-"-	55	2	3	2	-	Сне
54. Савченко	-"-	55	1	-	-	-	
55 Воропаева Евдокия	Лев.Дубровен:	104	3	3	3	3	Сне
56 Дудницкий Степан	-"-	104	2	2	2	2	-"
57 Викторовский Федор	-"-	104	2	2	2	2	-
58 Михайлов Александр	-"-	106	2	2	2	2	-
59 Кухаренко Борис	-"-	108	3	5	2	5	-
60 Пухлов Иван	-"-	110	1	-	1	-	

Список пострадавших от наводнения на р. Дубровенка по 7-му жилищному участку (Ф. 274, Оп. 1, Д. 11, Л. 1-3об)

2

61.	Кашняков Степан	Лев.Дубровенка	110	3	2	3	2	Снесен
62.	Шмит Василий	-"-	110	3	-	3	-	-"-
63.	Дядюшкин Роман	-"-	110	2	2	2	2	-"-
64.	Воронецкая Анна	-"-	110а	5	4	5	4	Полуразрушен
65.	Сайковская Татьяна	-"-	110а	2	3	1	1	-"-
66.	Валиновский Антон	-"-	114	2	2	2	2	Затоплен
67.	Костенков Семен	-"-	114	3	1	3	1	-"-
68.	Иванов Дмидрий	-"-	122	4	1	4	1	Затоплен
69.	Семкин Афанасий	-"-	124	3	-	3	-	Полуразрушен
70.	Гаврилюк Камелия	-"-	128/14-1		-	1	-	Затоплен
71.	Головенчик Мария	-"-	128/14	2	-	2	-	-"-
72.	Новикова Любовь	-"-	-"-	2	3	2	3	-"-
73.	Евсеенко Тимофей	-"-	132	2	2	2	2	Затоплен
74.	Рулев Иван	-"-	142	2	1	2	1	Полуразрушен
75.	Длугаканский Владимир	-"-	144	3	2	2	2	-"-
76.	Якушев Михаил	-"-	146	2	2	2	2	Снесен
77.	Степаненко Никифор	-"-	146	2	2	2	2	-"-
78.	Никулина Ефросинья	-"-	146.	1	3	1	3	-"-
79.	Жидковский Георгий	-"-	150	3	1	3	1	-"-
80.	Гладышева Лидия	-"-	150а	2	-	2	-	Снесен
81.	Козик Василий	-"-	150а	3	-	3	-	Снесен
82.	Дорошков	-"-	160	1	-	1	-	Полуразрушен
83.	Иванов Андрей	-"-	160	4	-	4	-	-"-
84.	Байкова Ефросинья	-"-	166/16	1	2	1	1	Снесен
85.	Язепо Матрена	-"-	-"-	1	2	1	2	-"-
86.	Леонченко Михаил	-"-	-"-	2	-	2	-	-"-
87.	Гальмакова Лидия	-"-	164/5	1	3	1	3	Полуразрушен
88.	Петрашевская Идалия	-"-	168	4	-	3	-	Снесен
89.	Фурсов Степан	-"-	174	4	2	4	2	-"-
90.	Лагоцкая Пелагея	-"-	172	2	3	2	3	-"-
91.	Серкова Галина	Токарный пер.	6	2	2	2	-	Снесен
92.	Мякшин Никифор	Лев.Дубровенка	138а	2	1	2	1	-"-

3

	Ульянов Иван	Быхов.базар.	1	-	2	3	2	2	Полуразр
5.	Потемкин Михаил.....	-"-	4	1	2	4	2	4	Затоплен
6	Филимонов Андрей.....	-"-	4	2	3	3	3	3	-"-
7.	Дзен Павлино	-"-	5	-	3	-	3	-	-"-
8	Васильев Антон	-"-	7	1	4	-	2	-	Полуразр
9.	Чмыхунов Евдок.	-"-	9	-	2	3	2	3	-"-
	Туповский Иван.....	-"-	13	-	4	4	4	4	Снесен
	Шклярово- Ульяна	-"-	15	-	4	3	4	3	полураз
	Васильков Иван	-"-	17	-	4	2	4	2	Снесен
	Луцевич Иосиф	-"-	19	1	2	3	2	3	-"-
	Лосенков Василий	-"-	19	2	2	2	2	2	-"-
	Кармазин Георгий	-"-	21	-	4	-	4	-	Затопле
6	Минченко Фекла	-"-	23	1	1	1	1	1	-"-
7	Голбиково Прасковья	-"-	23	2	3	1	3	1	-"-
8	Поличенкино Мария	-"-	23	3	3	-	3	-	-"-
9	Володькин Иван.	-"-	23	6	2	-	2	-	-"-
0.	Романенко Анастас. ...	-"-	23	7	2	2	2	2	-"-
1.	Алейникова Ульяна	-"-	23	8	2	-	2	-	-"-
	Воронова Лукерья	-"-	23	10	1	1	1	1	-"-
	Стрельцова Александра	-"-	23	11	1	1	1	1	-"-
	Жарин Василий	-"-	23	12	3	-	3	-	-"-
	Попушенкова Фекла.....	-"-	23	13	2	-	2	-	-"-
	Смоловская Евдокия ...	-"-	25	-	2	2	2	2	-"-
	Широков Василий	-"-	27	-	2	-	2	-	-"-
	Волкова Любовь	-"-	29	-	2	1	2	1	-"-
	Шантаров Михаил	-"-	31	1	2	1	2	1	Полуразр
	Сазанович Евдокия	-"-	31	2	2	-	2	-	-"-
	Лосева Марфа	-"-	31	3	2	2	2	2	-"-
	Трофимова Мария.....	-"-	31	4	2	3	2	3	-"-
	Швитова	Токар.пер.	6	1	1	6	1	6	Снесен
	Лисовская Пелагея	-"-	6	2	2	-	2	-	-"-

125.	Фурманчук Антон	Токар.пер.	6	3	2	1	2	1	Снесе
126.	Корсакова Пелаг.	-"-	6	4	2	4	2	4	-"-
127	Янченко Дмитрий	Брамн.пер.	3	-	2	2	2	2	Полур
128.	Зайцев Семен ...	Брам.пер.	6	-	4	-	3	-	Затоп
129	Пабожев Степан.	-"-	10	2	2	1	2	1	-"-
130.	Трусевич Анаст.	-"-	10	2	1	1	1	1	-"-
131	Дудкова Варвара	-"-	12	1	3	1	3	1	-"-
132	Пивничук Илья ...	-"-	12	2	1	-	1	-	-"-
133.	Крупенин Роман	-"-	12	-	1	-	1	-	-"-
134	Сошеко Петр....	-"-	10	1	2	3	2	3	-"-
135	Рачинский Ефрем	-"-	10	3	2	1	2	1	-"-
136	Гренюк Ядвига	Петр.пер.	2-е	-	4	4	3	1	Снес
137.	Красовская Илия	-"-	2-	-	-	-	-	-	Зато

Нач. 7-го жил участка [illegible]

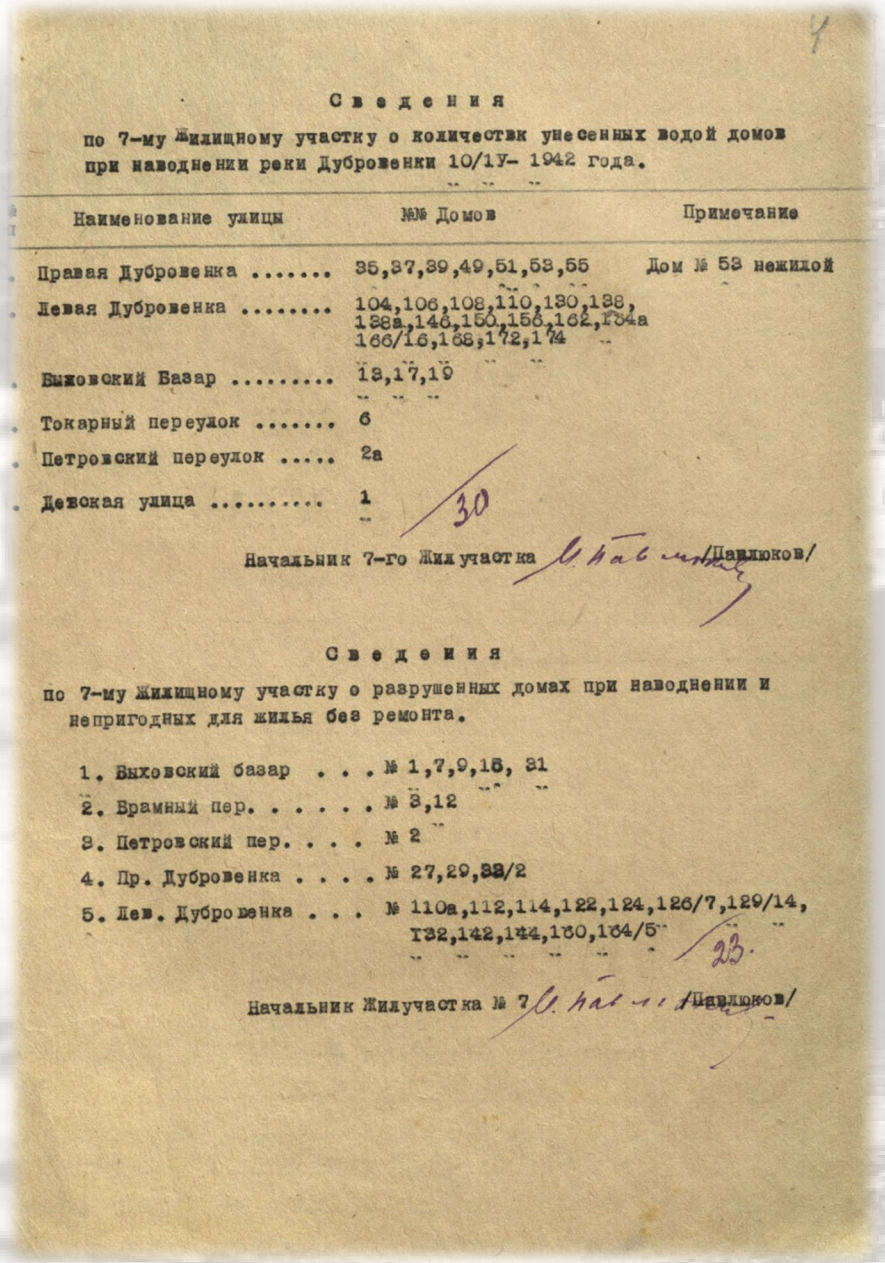

Сведения

по 7-му Жилищному участку о количестве унесенных водой домов при наводнении реки Дубровенки 10/IУ- 1942 года.

Наименование улицы	№№ Домов	Примечание
Правая Дубровенка	35,37,39,49,51,53,55	Дом № 53 нежилой
Левая Дубровенка	104,106,108,110,130,138, 138а,146,150,156,162,164а 166/16,168,172,174	
Выховский Базар	13,17,19	
Токарный переулок	6	
Петровский переулок	2а	
Девская улица	1	

30

Начальник 7-го Жилучастка /Павлюков/

Сведения

по 7-му Жилищному участку о разрушенных домах при наводнении и непригодных для жилья без ремонта.

1. Выховский базар . . . № 1,7,9,15, 31
2. Врамный пер. . . . . № 3,12
3. Петровский пер. . . . № 2
4. Пр. Дубровенка . . . . № 27,29,33/2
5. Лев. Дубровенка . . . № 110а,112,114,122,124,126/7,129/14, 132,142,144,160,164/5

23.

Начальник Жилучастка № 7 /Павлюков/

Сведения по 7-му жилищному участку о количествах унесенных водой домов при наводнении реки Дубровенки (Ф. 274, Оп. 1, Д. 11, Л. 4)

2

Р Е Ш Е Н И Е

Могилевского Городского Управления

" " мая 1942г. г.Могилев.

Рассмотрев представленный Финансовым Отделом материал по ликвидации страховых убытков, причиненных наводнением по Дубровенке в г. Могилеве 10.IV.42г. и выслушав личное об"яснение Начальника Финансового Отдела г. ОСИПОВА и Зав.Страховым П/Отделом г.ШЕМБЕЛЕВА, - Городское Управление решило:

1. Исчисленные убытки по акту ликвидации №3, произведенной 13-29 апреля 1942г. в общей сумме 1.146.400 руб., в том числе за строения, застрахованные и оплоченные страховыми взносами в сумме двести шестьдесят семь тысяч пятьдесят рублей - 267.050 руб. - у т в е р д и т ь.

2. Предложить Финансовому Отделу безотлагательно выплатить страховое возмещение, согласно поданных заявлений потерпевшими, следующим лицам:

Пелагеевка, дом	№1	ГУСАКОВУ Ивану Карповичу	6198	руб.
Лев.Дубровенка	№2	БУТЕНИЙ Федору Егорову	3299	-"-
-"- -"-	№8-а	БАРАНОВСКОЙ Екатерине Никол.	5500	-"-
-"- -"-	№8	ГОЛАНДО Ольге Дмитриевне	5687	-"-
-"- -"-	№14-а	ТАРАСОВУ Ал-ндру Ильичу	8117	-"-
-"- -"-	№16	ДАРГУЖИНСКОМУ Казимиру Иосиф.	9570	-"-
-"- -"-	№18	САВЧКОВУ Григорию Алексеев.	5119	-"-
-"- -"-	№20	БУГЛАЙ Марии Мартыновне	8949	-"-
-"- -"-	№22	ПОПЕЛУШКО Марии Архиповне	7737	-"-
-"- -"-	№24	ГРИГОРЬЕВОЙ Ольге Иосифовне.	11769	-"-
-"- -"-	№26	НЕСТЕРОВУ и БЕЛОУСОВОЙ Дарье Алексеевне	6422	-"-
-"- -"-	№30	МЕЛЬНИКОВУ Ник. Ефимовичу	4265	-"-
-"- -"-	№38	ВИШНЕВСКОЙ Наталии Семеновне.	4263	-"-
-"- -"-	№40	МАКОВЕЦКОЙ Ксении Семенов.	6497	-"-
-"- -"-	№50	ШУЛЬЦ Петру Семеновичу	4485	-"-
-"- -"-	№[illegible]	ПОВЕРСКОЙ Софии Алексеевне:	10390	-"-
-"- -"-	№172	ЛОГОЦКОЙ Пелагеи Семеновне.	5956	-"-
Прав.Дубровен.	№1	ХАРЬКЕВИЧ Юзефе Иосифовне	6600	-"-
-"- -"-	№7	БЕЛЯЙ Ивану Георгиевичу	4795	-"-
-"- -"-	№9	ОСКОЛКОВОЙ Елизавете Георг.	5525	-"-
-"- -"-	№17	АНДРОНОВОЙ Марии Онуфриевне.	4627	-"-
-"- -"-	№49	МОЦНОМУ Стефану Егоровичу	5145	-"-
Вербовая ул.	№4	КУДРИЦКОЙ Марии Никол.	10420	-"- и
-"- -"-	№7	ГРУЗИНСКОМУ Владим.Ивановичу	3256	-"-
-"- -"-	№9	ХОЛОДИЛО Евдокии Устиновне.	6599	-"-
-"- -"-	№15	ДЗЮБАЙЛО Василию Карповичу	1267	-"-
-"- -"-	№20	МИХНЕВИЧ Евдокии Фомичне	4687	-"-
-"- -"-	№26	СОЛОНОВИЧУ Петру Ивановичу	3682	-"-
-"- -"-	№27	СТЕПАНОВОЙ Анастасии Иванов.	1699	-"-
-"- -"-	№28	ЖИЛАЧ Якову Николаевичу	4475	-"-
-"- -"-	№31	КИСЛЯКОВОЙ Елизавете Иван.	5818	-"-
-"- -"-	№57	ПАВЛОВОЙ Софьи Васильевне	6895	-"-
-"- -"-	№63	ШАРЕНДО Зинаиде Тимофеевне	4157	-"-
-"- -"-	№67	ЧЕРНЯК Евдоки Арсеньевой	3127	-"-
Ледьковский пер.	№47	МЕЛЬНИКОВУ Савелию Ефимовичу.	4011	-"-
Быховский базар	№13	ТУПОВСКОМУ Ивану Леонтьевичу.	7646	-"-
Переулок Жуковск.	№4/12	ЦИРКУНОВУ Агафону Петров.	4320	-"-
Карабановская	№39	ЛУДОВУ Акиму Евграфовичу	3396	-"-
Лев. Дубровенка	№32Б	Москальцовой Анне Михайл.	1100	
			217970	руб.

124 Семенову Афанасию Сте...

3

3. По 18-ти домовладениям, перечисленным ниже, выплатить страховое возмещение по получении от владельцев таковых ходатайств об оплате убытков:

Лев.Дубровенка	д.№10	ОРЛОВОЙ Елизавете Гаврилов.	9605	руб.
-"- -"-	-"-	Ей же	950	-"-
-"- -"-	д.№12	ВАСИЛЬЕВ Ксен.М.	3544	-"-
-"- -"-	№14	ШЕРБО В.Н.	6422	-"-
-"- -"-	№34/51	КОРОЛЕК, НОВИКОВОЙ и ОРЕШКОВ.	2944	-"-
-"- -"-	№42	ДОБЫШЕВУ П.Е.	3565	-"-
-"- -"-	№62	ЛУСТО Е.Р.	3542	-"-
-"- -"-	№110-а	ВОРОНЕЦКОЙ Анне Васильевне.	2465	-"-
Прав.Дубровенка	№5-а	ПЕТРОВУ Ивану Федоровичу	418	-"-
Вербовая ул.	№18	ГУЖЕВЫМ Александру и Петру.	4631	-"-
-"- -"-	№29	ЛИСОВСКОЙ А.Д.	3620	-"-
2-й Крутой пер.	№21	БУБНОВУ Стефану Васил.	4281	-"-
Быховский базар	№5	ДЗЕН Павлине Ивановне	706	-"-
-"- -"-	№7	ВАСИЛЬЕВУ Антону	275	-"-
-"- -"-	№27	ШЕРАКОВУ Василию Нестеров.	907	-"-
-"- -"-	№7-а	ЧАРКОВСКОМУ Владим.Павл.	725	-"-
-"- -"-	№8	ЧЕТЫРКИНОЙ Марии Иосиф.	1190	-"-
-"- -"-	№12	ТЕЛЕЦКОМУ Леониду Феликсов.	1390	-"-
			50680	руб.

4. По ходатайствам, поступившим от отдельных членов семей умерших домовладельцев о выплате страхового возмещения, выплату произвести после представления ими соответствующих документов, удостоверяющих право наследства за ними.

5. По оставленным домовладениям, перечисленным в акте №3 о ликвидации убытков, по которым не были уплочены установленные страховые взносы до стихийного бедствия, а также за не застрахованные строения, - в выплате страхового возмещения отказать.

ГОРОДСКОЙ ГОЛОВА - ФЕЛИЦИН

Решение Могилевского городского управления о подсчете убытков, нанесенных наводнением на Дубровенке и списки потерпевших
(Ф. 276, Оп. 1, Д. 40, Л. 2-3)

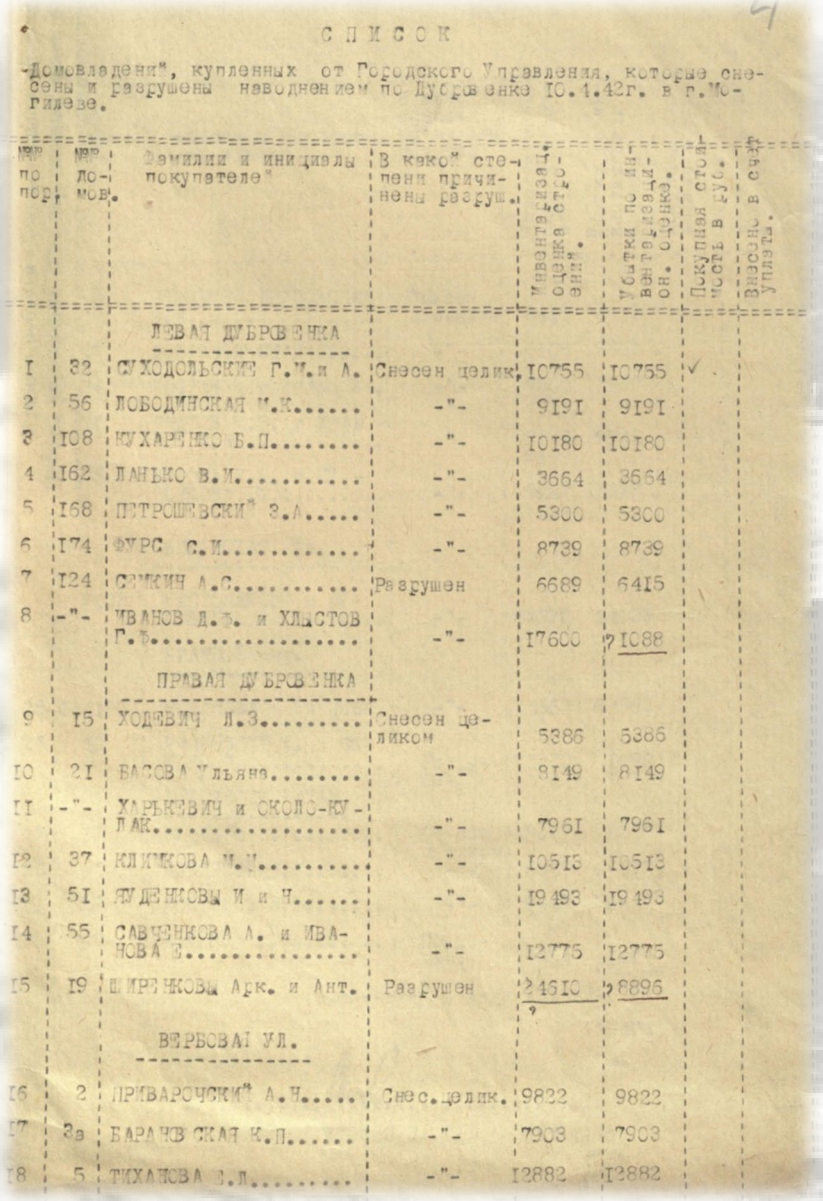

СПИСОК

"Домовладений", купленных от Городского Управления, которые снесены и разрушены наводнением по Дубровенке IO.4.42г. в г.Могилеве.

№№ по пор.	№№ домов.	Фамилии и инициалы покупателе"	В какой степени причинены разруш.	Инвентаризац. оценка строений.	Убытки по инвентаризац. оценке.	Покупная стоимость в рус.	Внесено в счет уплаты.
		ЛЕВАЯ ДУБРОВЕНКА					
I	82	СУХОДОЛЬСКИЙ Г.М.и А.	Снесен целик.	IO755	IO755		
2	56	ЛОБОДИНСКАЯ М.К.....	-"-	9I9I	9I9I		
3	IO8	КУХАРЕНКО Б.П.....	-"-	IOI80	IOI80		
4	I62	ЛАНЬКО В.М.....	-"-	3664	3664		
5	I68	ПЕТРОШЕВСКИЙ З.А.....	-"-	5300	5300		
6	I74	ФУРС С.И.....	-"-	8739	8739		
7	I24	САМКИН А.С.....	Разрушен	6689	6415		
8	-"-	ИВАНОВ Д.Ъ. и ХЛЫСТОВ Г.Ъ.....	-"-	I7600	?I088		
		ПРАВАЯ ДУБРОВЕНКА					
9	I5	ХОДЕВИЧ Л.З.....	Снесен целиком	5386	5386		
IO	2I	БАСОВА Ульяна.....	-"-	8I49	8I49		
II	-"-	ХАРЬКЕВИЧ и СКОЛО-КУЛАК.....	-"-	796I	796I		
I2	37	КЛИМКОВА М.У.....	-"-	I05I3	I05I3		
I3	5I	ЯУДЕНКОВЫ И и Ч.....	-"-	I9493	I9493		
I4	55	САВЧЕНКОВА А. и ИВАНОВА Е.....	-"-	I2775	I2775		
I5	I9	ШИРЕНКОВЫ Арк. и Ант.	Разрушен	24510	?8896		
		ВЕРБОВАЯ УЛ.					
I6	2	ПРИВАРОЧСКИЙ А.Н.....	Снес. целик.	9822	9822		
I7	3а	БАРАНОВСКАЯ К.П.....	-"-	7903	7903		
I8	5	ТИХАНОВА З.Л.....	-"-	I2882	I2882		

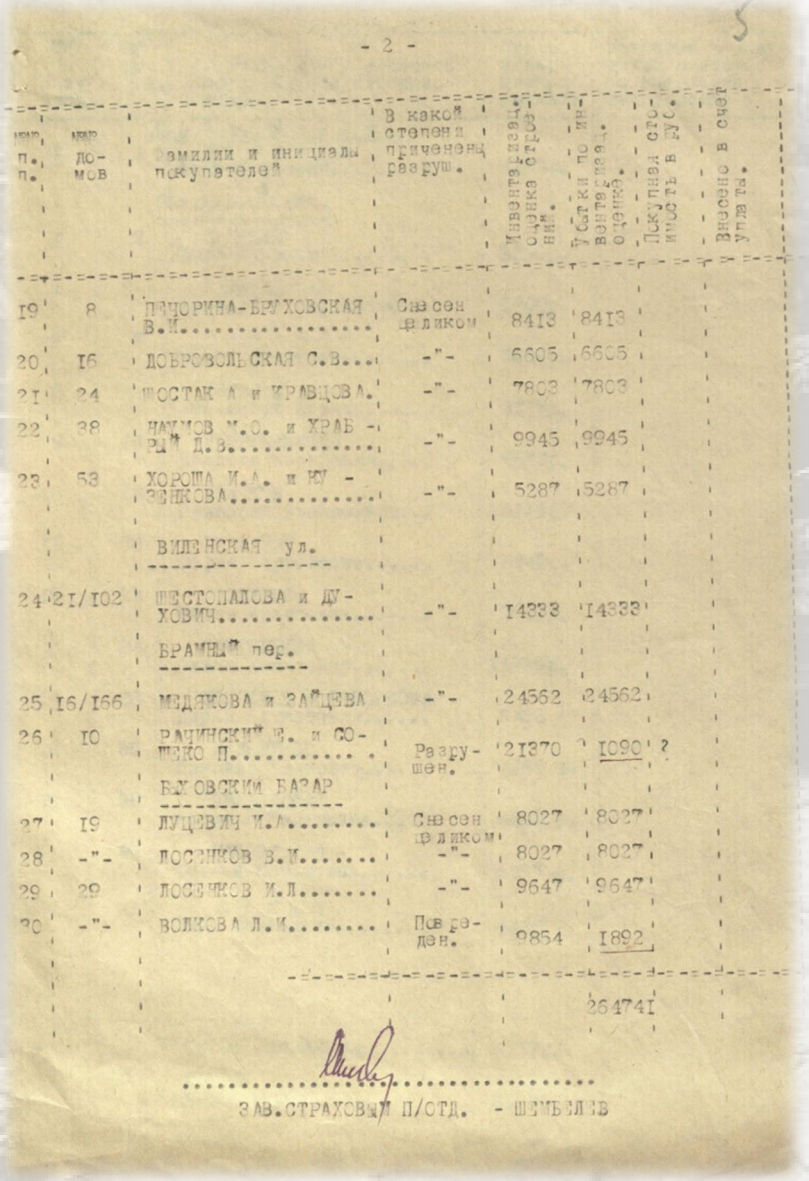

- 2 -

№№ п.п.	№№ домов	Фамилии и инициалы покупателей	В какой степени причинены разруш.	Инвентаризац. оценка строений.	Убытки по инвентаризац. оценке.	Покупная стоимость в рус.	Внесено в счет уплаты.
I9	8	ПЕЧОРИНА-БРУХОВСКАЯ В.И.....	Снесен целиком	84I3	84I3		
20	I6	ДОБРОВОЛЬСКАЯ С.В...	-"-	6605	6605		
2I	24	ШОСТАК А и КРАВЦОВА.	-"-	7803	7803		
22	38	НАУМОВ М.О. и ХРАБ-РЫЙ Д.В.....	-"-	9945	9945		
23	53	ХОРОША И.А. и КУЗЬМИКОВА.....	-"-	5287	5287		
		ВИЛЕНСКАЯ ул.					
24	2I/I02	ШЕСТОПАЛОВА и ДУХОВИЧ.....	-"-	I4333	I4333		
		БРАМНЫЙ пер.					
25	I6/I66	МЕДЯКОВА и ЗАЙЦЕВА	-"-	24562	24562		
26	IO	РАЧИНСКИЙ Е. и СОШКО П.....	Разрушен.	2I870	I090	?	
		БЫХОВСКИЙ БАЗАР					
27	I9	ЛУЦЕВИЧ И.А.....	Снесен целиком	8027	8027		
28	-"-	ЛОСЬНИКОВ В.М.....	-"-	8027	8027		
29	29	ЛОСЬНИКОВ И.Л.....	-"-	9647	9647		
30	-"-	ВОЛКОВА Л.М.....	Поврежден.	9854	I892		
					264741		

.....

ЗАВ.СТРАХОВЫМ П/ОТД. - ШЕМЕЛЕВ

Список домовладений, снесенных и разрушенных наводнением на Дубровенке (Ф. 276, Оп. 1, Д. 40, Л. 4-5)

Сегодня река Дубровенка - одно из любимых мест отдыха могилевчан.
(Фото: https://realt.onliner.by/2017/06/21/mogilev-22)

В начале 2000-х годов берега реки были облагорожены, склоны выложены плиткой, установлены ограждения и фонари, чтобы даже в темное время суток здесь было комфортно отдыхать. Также здесь установлены лавочки и разбиты клумбы.

Изюминкой набережной является плавающий фонтан-гейзер, который плавает посередине реки, а на мостике возведена невероятно реалистичная скульптура русалки, которая сама по себе является достопримечательностью города.

Здесь плавают лебеди и утки, которых можно легко покормить, спустившись прямо к воде по специально оборудованным ступенькам.

(Фото: https://realt.onliner.by/2017/06/21/mogilev-22)

А о трагических событиях, произошедших здесь в период нацисткой оккупации, рассказывает информационный стенд, установленный в 2022 году на набережной реки.

Фото: https://masheka.by/novosti-mogileva/10233-v-mogileve-ustanovili-tablichku-posvjaschennuju-mogilevskomu-cinami-na-dubrovenke.html

Виртуальная выставка подготовлена на основе документов из фондов учреждения «Государственный архив Могилевской области», а также материалов из открытых интернет-источников