

Главное управление юстиции Гомельского областного исполнительного комитета
Учреждение «Государственный архив общественных объединений
Гомельской области»
Учреждение «Государственный архив Гомельской области»
Учреждение «Белорусский государственный архив кинофотофонодокументов»
Учреждение «Зональный государственный архив в г. Жлобине»
Учреждение «Зональный государственный архив в г. Мозыре»
Учреждение «Зональный государственный архив в г. Речице»
Государственное историко-культурное учреждение
«Гомельский дворцово-парковый ансамбль»

ГОМЕЛЬЩИНА В 1954–1964 гг. ДОКУМЕНТЫ И МАТЕРИАЛЫ

Минск
«Колорград»
2022

УДК 94(476.2)“1954/1964”(093.2)

ББК 63.3(4Бел)63

Г64

Составители:

Н. Ю. Абрамова, З. А. Александрович, Н. Г. Бачура, С. Б. Горбач,
И. В. Жинева, А. А. Кочубей (руководитель)

Редакционная коллегия:

З. А. Александрович, Е. М. Гриневич, В. М. Метлицкая,
Н. В. Соколова, А. Н. Сушевич, Т. А. Шода

Рецензент:

Елизаров С. А., доктор исторических наук, профессор кафедры
социально-гуманитарных и правовых дисциплин учреждения образования
«Гомельский государственный университет им. П. О. Сухого»

Гомельщина в 1954–1964 гг. : документы и материалы / сост.
Г64 Н. Ю. Абрамова [и др.]; редкол. З. А. Александрович [и др.]. – Минск :
Колорград, 2022. – 226 с.
ISBN 978-985-896-087-2.

Данный сборник является логически-хронологическим продолжением издания 2015 г. «Гомельщина в 1943–1953 гг.: документы и материалы» и освещает социально-экономическое и политическое развитие Гомельской области в последующее десятилетие – 1954–1964 гг.

Издание предназначено для научных работников, краеведов, всех интересующихся историей Беларуси.

УДК 94(476.2)“1954/1964”(093.2)

ББК 63.3(4Бел)63

ISBN 978-985-896-087-2

© Учреждение «Государственный архив общественных объединений Гомельской области», 2022

© Оформление.

ООО «Колорград», 2022

ПРЕДИСЛОВИЕ

Данный сборник является логически-хронологическим продолжением издания 2015 г. «Гомельщина в 1943–1953 гг.: документы и материалы» и освещает социально-экономическое и политическое развитие Гомельской области в последующее десятилетие — 1954–1964 гг. Довольно противоречивый период советской истории, который оставил о себе память как «хрущевская оттепель» ознаменовался качественными изменениями во всех сферах общественной жизни — от внешней политики и экономики до религии и художественной культуры. Принятый партийно-государственным руководством тогдашнего СССР реформаторский курс принес неоднозначные перемены во все советские республики и регионы. Не были исключением в этом смысле тогдашняя БССР и Гомельщина, о чем свидетельствуют включённые в сборник документы.

Частью осуществленных реформ явилось изменение административно-территориального деления внутри республик. Так, Гомельская область была укрупнена за счет Полесской, а также Октябрьского и Паричского (с 1961 г. — Светлогорский) районов Бобруйской области, приобретя, таким образом, современные границы. Это позволило ей стать самой крупной областью республики. Вместе с этим, в период 1956–1962 гг. внутри области проводилась унификация районов, вследствие которой Журавичский, Светиловичский, Стрешинский, Василевичский, Домановичский, Комаринский, Туровский, Уваровичский, Ветковский, Копаткевичский, Кормянский, Лельчицкий, Лоевский, Наровлянский, Октябрьский, Тереховский, Чечерский районы были ликвидированы посредством слияния с другими районами области. Количество районов сократилось с 24 до 14.

Одним из самых существенных преобразований десятилетия, последствие которого определили роль БССР на далекую перспективу, явилось масштабное промышленное строительство.

До начала указанного периода успел полностью восстановиться от разрушений Великой Отечественной войны довоенный промышленный потенциал области. Уже к середине 1955 года предприятия одного только Гомеля увеличили выпуск валовой продукции на 80 % по сравнению с 1950 годом, а в сравнении с довоенным 1940 — более чем в два раза.

В 1958 г. был произведен запуск первого энергоблока Василевичской государственной районной электростанции (ГРЭС) — мощнейшей станции БССР того периода. В 1962 году на Гомельском судностроительно-судноремонтном заводе был построен первый в БССР теплоход на подводных крыльях.

В указанный период были основаны предприятия: Гомельский завод сантехоборудования (1956 г.), Гомельский завод «Коммунальник» (1956 г.) Речицкий завод канализационных труб, завод «Гомелькабель» (1958 г.) и «Беларуськабель» в Мозыре (1959 г.), Василевичский завод железобетонных изделий и конструкций (1959 г.), Гомельский кожевенный завод (1960 г.), Гомельские заводы «Гидропривод» (1961 г.), станочных узлов (1961 г.) и др.

В это же десятилетие было начато строительство заводов «Центролит», «Коралл» в Гомеле, нефтеперерабатывающего завода в Мозыре (1963 г.), Светлогорского завода искусственного волокна и крупнейшего в БССР речного порта — Пхов на реке Припять у Мозыря.

В рамках этого же периода в области были предприняты масштабные геологоразведочные работы по поиску нефтяных месторождений, что на закате «оттепели» приведет к добыче в Речицком районе первой в БССР промышленной нефти. Создание новой для республики промышленной отрасли на последующие десятилетия определит устойчивый интерес к Речицкому и соседним с ним районам. Важным последствием этого события стало также создание крупнейшего производственного объединения «Беларуснефть», значимость которого сохраняется и сегодня.

Свидетельством нарастания процессов урбанизации на фоне промышленного развития стал рост городского населения и населенных пунктов. Так, деревни Комарин и Озаричи получили статус городских поселков. Менее чем за пять лет, с 1956 г. по 1961 г., деревня Шатилки превратилась в город Светлогорск.

Наряду с развитием промышленных объектов, частью общего реформаторского курса 1954–1964 гг. явилось и расширение социальной инфраструктуры. Частью общего реформаторского курса 1954–1964 гг. явилось внимание к развитию, наряду с промышленными объектами, социальной инфраструктуры.

Прорывом в информационных коммуникациях стало создание в областном центре телестудии и строительство телевышки, которая изменила силуэт Гомеля.

Город Гомель приобрел новый вид транспорта и стал третьим городом БССР, получившим троллейбус. Так, был открыт первый троллейбусный маршрут «Вокзал — Троллейбусный парк» (сейчас — «Вокзал — Предприятие «Салео-Гомель»). Первый троллейбус прошел по улицам Гомеля 20 мая 1962 года.

Определенные шаги были сделаны в обозначенный период в развитии сферы образования, расширении его специализации соответственно новым потребностям. Были основаны: Гомельский кооперативный институт (1959 г.), Гомельский сельскохозяйственный и машиностроительный техникумы (1955 г.), Лоевское педагогическое училище (1963 г.), Гомельская областная станция юных техников (1960 г.), Детская юношеская спортивная школа № 4 в Гомеле (1963 г.).

Существенные меры были предприняты и для развития сферы культуры. Знаменательным событием творческой жизни города и области явилось окончание строительства и переезд в 1954 г. в новое здание Гомельского областного драматического театра, история которого началась ещё в 1939 г. (до Великой Отечественной войны, с декабря 1939 г. он назывался Гомельский областной русский драматический театр).

В этот же период были открыты: Речицкий краеведческий музей (1954 г.), Дворец культуры Гомельского завода сельскохозяйственного машиностроения (1960 г.), Жлобинский театр городского Дома культуры (1959 г.) и др.

Рост промышленного потенциала и урбанизация вызвали осуществление с конца 1950-х гг. общегосударственной программы массового строительства типового жилья, которая коснулась и Гомельщины. В областном и районных центрах появились знаменитые «хрущёвки», до сих пор напоминающих нам об окончании периода тяжелого послевоенного восстановления.

Обозначенные социально-экономические процессы на территории Гомельской области раскрываются документами, включёнными в предлагаемое издание. Оно содержит директивные и распорядительные документы республиканских партийных и государственных органов: распоряжения, указы, приказы

Верховного Совета Белорусской ССР, Совета народного хозяйства Белорусской ССР, республиканских министерств и ведомств.

Реализацию принятого политического курса на местах иллюстрируют протоколы, решения, распоряжения, постановления исполнительных комитетов областного, районного и городского уровня, бюро комитетов КП Белоруссии районного, городского и областного уровня.

Высокой информативностью отличаются включенные в сборник справки, докладные записки, деловые письма и информации должностных лиц.

Значительный комплекс представленных документов охватывает многоплановые вопросы сфер:

– промышленности (№ 2, 5, 7, 11, 12, 16, 18, 22, 41, 52, 78, 89, 92, 98, 100, 103, 108, 129, 131, 136), сельского хозяйства (№ 6, 7, 31, 33, 54, 56, 61, 62, 68, 71, 96, 102, 104, 126),

– строительства и улучшения инфраструктуры (№ 13, 21, 27, 28, 30, 39, 48, 50, 72, 75, 76, 87, 91, 94, 99, 105, 117),

– образования и воспитания (№ 17, 26, 32, 45, 46, 47, 49, 63, 66, 67, 77, 81, 106, 109, 124, 135, 137),

– здравоохранения (№ 29, 34, 40, 69, 70, 120, 121, 138),

– культуры (№ 23, 25, 53, 73),

– религии (№ 42, 43, 60, 64, 116, 132),

– физкультурно-спортивной работы (№ 55, 57, 58).

Также в издании уделено внимание вопросам происходивших административно-территориальных преобразований (№ 20, 115, 119, 122, 128, 130, 133), развития средств массовой информации (№ 44, 127), партийно-идеологической работы (№ 15, 36, 38, 51, 79, 80, 90, 95), продолжавшей иметь огромное влияние в обществе того времени. В контексте общественно-патриотической жизни освещены мероприятия, приуроченные памятным датам Великой Отечественной войны (№ 1, 23, 25, 35, 37, 65).

В сборник включены архивно-документальные материалы учреждений: Государственный архив общественных объединений Гомельской области, Государственный архив Гомельской области, Зональный государственный архив в г. Жлобине, Зональный государственный архив в г. Речице, Зональный государственный архив в г. Мозыре.

Общее количество документов – 138, из них: 92 – из фондов Государственного архива общественных объединений Гомельской области, 21 – из фондов Зонального государственного архива в г. Речице, 15 – из фондов Государственного архива Гомельской области, 6 – из фондов Зонального государственного архива в г. Мозыре, 4 – из фондов Зонального государственного архива в г. Жлобине.

Наряду с документальными материалами в сборнике представлен 21 фотодокумент из фондов учреждения «Белорусский государственный архив кинофотофонодокументов» (БГАКФФД) и 18 фотографий из музейного фонда Государственного историко-культурного учреждения «Гомельский дворцово-парковый ансамбль».

Документы и фотодокументы данного издания дают представление не только о происходивших в области процессах в разных сферах, но и передают атмосферу того времени. Сборник будет интересен не только исследователям, но и всем, кто интересуется историей.

Основная часть документов публикуется впервые. При отборе документов предпочтение отдавалось подлинникам, при их отсутствии – заверенным копиям.

Документы снабжены редакционными заголовками, в которых указаны: порядковый номер документа, его вид, автор, адресат, краткое содержание,

дата и место составления документа. Номера протоколов указаны в заголовках после вида документа.

Делопроизводственные документы датированы по дате их подписания, а коллективные документы — по дате их принятия. При отсутствии даты она устанавливается путем анализа содержания документов, обоснование приведено в текстуальном примечании.

При воспроизведении документов сохранены особенности языка и стиля их авторов. Описки, опечатки, явные орфографические ошибки, повторы и пр., не имеющие смыслового значения, исправлены. Погрешности текста, имеющие смысловое значение, сохранены при публикации и оговорены в текстуальных примечаниях. Подчеркивания фрагментов текста и выделения прописными буквами, сделанные при его создании, не воспроизводятся. Пропущенные и сокращенно написанные слова, за исключением общепринятых сокращений, дописаны в квадратных скобках. Аббревиатуры и сокращенные названия в текстах документов сохранены. Расшифровка представлена в списке сокращенных слов.

Документы расположены в строгом хронологическом порядке, большая их часть публикуется полностью. В случаях неполной публикации не указана информация, которая не имеет отношения к конкретному смысловому разделу, что отмечено в заголовке предлогом «из». Информация, содержащаяся на бланках, указана в редакционных заголовках.

Приложения к документу воспроизводятся как его неотъемлемая часть после основного текста, с указанием порядкового номера. В случае, если приложение не публикуется, это оговаривается в текстуальном примечании.

Подписи, в случае их наличия, воспроизведены после текста документа. Личная подпись выделяется курсивом.

В конце каждого документа приводится поисковая информация с указанием места его хранения, номеров фонда, описи, дела, листов, подлинности. Текстуальные примечания обозначены знаком * и расшифровываются внизу страницы.

В состав научно-справочного аппарата сборника входят предисловие, иллюстрации, биографические справки, именной и географический указатели, список сокращенных слов, перечень публикуемых документов.

Над изданием работали составители: Н. Ю. Абрамова, З. А. Александрович, Н. Г. Бачура, С. Б. Горбач, И. В. Жинева, А. А. Кочубей.

Предисловие подготовили: Н. Ю. Абрамова, С. Б. Горбач, А. А. Кочубей, Н. В. Соколова.

Биографические справки, список сокращенных слов, географический и именной указатели составил А. А. Кочубей.

Иллюстрации подобраны Н. Ю. Абрамовой, Н. Г. Бачурой, А. А. Кочубеем. Электронный вариант текста для верстки подготовил А. А. Кочубей.

Научно-методическую помощь в составлении сборника оказала историк В. М. Метлицкая и зав. отделом информации публикации и использования документов учреждения «Государственный архив Гомельской области» З. А. Александрович.

Учреждение «Государственный архив общественных объединений Гомельской области» благодарит за предоставленные фотоматериалы и документы руководство и сотрудников учреждений: «Белорусский государственный архив кинофотофонодокументов» (БГАКФФД), «Гомельский дворцово-парковый ансамбль», «Государственный архив Гомельской области», «Зональный государственный архив в г. Речице», «Зональный государственный архив в г. Мозыре», «Зональный государственный архив в г. Жлобине».

**ДОКУМЕНТЫ
И МАТЕРИАЛЫ**

№ 1

Из протокола № 19 заседания бюро Речицкого РК КПБ о 10-й годовщине со дня освобождения Советской Белоруссии от немецко-фашистских захватчиков

г. Речица

25 июня 1954 г.

Бюро РК КПБ постановляет:

1. Обязать отдел пропаганды и агитации РК КПБ организовать на предприятиях, в колхозах, совхозах, МТС и учреждениях города и района проведение докладов, лекций и бесед, посвященных 10-й годовщине освобождения Советской Белоруссии от немецко-фашистских захватчиков. Для докладчиков провести инструктивный доклад*.

3 июля 1954 года провести собрание трудящихся города совместно с представителями партийных, советских, профсоюзных, комсомольских организаций и воинских частей, посвященное 10-й годовщине освобождения Белоруссии от немецко-фашистских захватчиков. Докладчиком утвердить тов. Зубрицкого.

2. Обязать РК ЛКСМБ, горрайотделы культуры и горрайкомитеты физической культуры и спорта провести 4 июля 1954 года массовые гуляния, физкультурные соревнования, выступления художественной самодеятельности на стадионе мебельного комбината, в районе фабрично-заводского парка и в парке над Днепром.

3. Обязать редакции газеты «Заря Коммуны» и местного радиовещания опубликовать материалы и организовать радиопередачи, посвященные освобождению Советской Белоруссии от немецко-фашистских захватчиков.

4. Предложить исполкомам горрайсоветов депутатов трудящихся привести в порядок могилы Советских воинов и партизан Великой Отечественной войны.

Секретарь Речицкого РК КПБ

И. Поляков

ГАОО Гом. Ф. 451. Оп. 17. Д. 4. Л. 244, 270 – 271, 276. Подлинник.

№ 2

Решение исполкома Речицкого горсовета депутатов трудящихся об отводе площадки под строительство льнозавода в городе Речица

г. Речица

1 декабря 1954 г.

Заслушав информацию управляющего Гомельским областным льнопенькотрестом МПТШП БССР тов. Бохан К. П. – о решении правительства о строительстве льнозавода в городе Речица и представителя Минского отделения государственного проектного института № 2 МПТШП СССР тов. Адзериho Г. И. о результатах работы комиссии по выбору площадки под проектируемое строительство льнозавода в городе Речица, исполком Речицкого горсовета депутатов трудящихся решил:

1. Место выбора площадки в урочище «Грушевица» под строительство льнозавода в городе Речица, намеченное комиссией по акту от 27 ноября сего года – утвердить**.

* Так в тексте.

** Акт не публикуется.

2. Обязать городской коммунальный отдел после проведения детальных топографо-геодезических изысканий района площадки, в натуре отвести* под Речицкий льнозавод площадь 40 га в районе урочища «Грушевица» с закреплением в натуре межевыми знаками.

3. В виду наличия в Речицком и прилегающих районах, тяготеющих по сдаче сырья на Речицкий льнозавод, большого удельного веса посева конопли — просить МПТШП БССР запроектировать в Речицком районе завод по переработке льна и конопли льнопенькозавод.

4. В связи с отводом площадки под льнозавод в северо-западном районе города в урочище «Грушевица», где ранее предусмотрено строительство водозабора, считать необходимым предусмотреть в будущем строительство водозабора с левой стороны дороги г. Речица — дер. Озерщина за подсобным хозяйством КЭЧ.

Председатель исполкома Речицкого
горсовета депутатов трудящихся

Зубрицкий

Секретарь исполкома Речицкого
горсовета депутатов трудящихся

Шапорова

ЗГА Реч. Ф. 342. Оп. 1. Д. 31. Л. 283. Подлинник.

№ 3

Распоряжение зам. председателя исполкома Гомельского облсовета депутатов трудящихся А. Куцака о проведении организованного набора рабочих

г. Гомель

21 января 1955 г.

Во исполнение постановления СМ БССР и ЦК КПБ от 30 декабря 1954 года № 10 54–60сс:

1. Утвердить план оргнабора рабочих и переселения на 1955 год по предприятиям, направлениям, районам и в количествах, согласно приложениям № 1, 2 и 3.

2. Обязать исполкомы райсоветов депутатов трудящихся в трехдневный срок довести план оргнабора рабочих и переселения до сельсоветов и колхозов и оказать уполномоченным переселения и оргнабора содействие в успешном выполнении установленного плана переселения и оргнабора рабочих.

3. Обязать облотдел переселения и оргнабора (тов. Шалобасова) выдать наряды представителям торфозаготовительных предприятий и Министерства сельского хозяйства на проведение организованного набора рабочих в соответствии с приложением № 2 к настоящему распоряжению.

Зам. председателя исполкома
Гомельского облсовета депутатов трудящихся

А. Куцак

ГА Гом. Ф. 1174. Оп. 7. Д. 141. Л. 46. Подлинник.

* Так в тексте.

**План
организованного набора рабочих в постоянные кадры на 1955 год
по районам Гомельской области**

Наименование районов и городов	План оргнабора в постоянные кадры (человек)	В т. ч. из числа город- ского и сельского некол- хозного населения	План сезонных рабочих на лесосплав в весенне-летний период
Всего	4800	1500	250
Брагинский	230	40	10
Буда-Кошелевский	140	25	10
Василевичский	165	20	10
Ветковский	120	30	5
Гомельский	140	40	10
Добрушский	75	30	5
Домановичский	120	15	5
Ельский	85	20	5
Житковичский	125	20	10
Жлобинский, г. Жлобин	200	120	10
Журавичский	125	15	10
Калинковичский г. Калинковичи	220	120	10
Комаринский	75	15	5
Копаткевичский	135	20	—
Кормянский	150	25	10
Лельчицкий	150	20	—
Лоевский	125	20	10
Мозырский	100	15	5
Наровлянский	130	20	10
Октябрьский	75	15	—
Паричский	160	20	10
Петриковский	150	50	—
Речицкий	140	20	10
Рогачевский	135	35	10
Светиловичский	140	20	15
Стрешинский	100	20	5
Тереховский	120	25	5
Туровский	110	25	10
Уваровичский	125	25	5
Хойникский	235	50	10
Чечерский	160	20	10
г. Гомель	320	320	10
г. Мозырь	70	70	—
г. Речица	150	150	10

Секретарь исполкома Гомельского
облсовета депутатов трудящихся

Н. Анищенко

ГА Гом. Ф. 1174. Оп. 7. Д. 141. Л. 47. Подлинник.

**План
организованного набора рабочих для работы в сезонных отраслях
народного хозяйства в весенне-летний период 1955 года
по Гомельской области**

Районы	На торфоразработках								На лесонасаждении лесн. хоз-ва
	План на 1955 г. — Всего	Т/пр. «Большевик».	Т/пр. «Галое».	Т/пр. «Путь социализма».	Т/пр. «Закра- шинский мох».	Смолевичское стройуправ- ление	Василевское стройуправ- ление	Т/ пр. «Ухлясть».	
Брагинский	425	310	—	—	50	65	—	—	—
Буда-Кошелевск.	45	45	—	—	—	—	—	—	—
Василевичский	290	—	—	—	150	—	125	—	15
Ветковский	55	50	—	—	—	—	—	—	5
Гомельский	5	—	—	—	—	—	—	—	5
Добрушский	200	—	50	150	—	—	—	—	—
Домановичский	350	—	—	—	100	80	150	—	20
Ельский	230	—	—	—	—	—	100	100	30
Житковичский	40	—	—	—	—	—	—	—	40
Жлобинский	8	—	—	—	—	—	—	—	8
Журавичский	50	50	—	—	—	—	—	—	—
Калинковичск	—	—	—	—	—	—	—	—	—
Комаринский	370	200	—	—	—	65	75	—	30
Копаткевичский	15	—	—	—	—	—	—	—	15
Кормянский	—	—	—	—	—	—	—	—	—
Лельчицкий	70	—	—	—	—	—	—	—	70
Лоевский	262	250	—	—	—	—	—	—	12
Мозырский	100	—	—	—	—	—	—	100	—
Наровлянский	185	—	—	—	—	—	150	—	35
Октябрьский	30	—	—	—	—	—	—	—	30
Паричский	30	—	—	—	—	—	—	—	30
ПетриКовский	30	—	—	—	—	—	—	—	30
Речицкий	8	—	—	—	—	—	—	—	8
Рогачевский	7	—	—	—	—	—	—	—	7
Светиловичский	140	130	—	—	—	—	—	—	10
СтреШинский	—	—	—	—	—	—	—	—	—
Тереховский	50	—	50	—	—	—	—	—	—
Туровский	30	—	—	—	—	—	—	—	30
Уваровичский	60	60	—	—	—	—	—	—	—
Хойникский	110	—	—	—	—	90	—	—	20
Чечерский	65	55	—	—	—	—	—	—	10
Итого	3260	1150	100	150	300	300	600	200	460

Секретарь исполкома Гомельского
облсовета депутатов трудящихся

Н. Анищенко

ГА Гом. Ф. 1174. Оп. 7. Д. 141. Л. 48. Подлинник.

План
переселения семей колхозников и другого населения из районов
Гомельской области за пределы БССР на 1955 год

№, № пп	Наименование районов	План переселения Всего	В том числе									
			В колхозы Казахской	В колхозы Калинин- градской области	В колхозы Алтайского края	В рыболовец- кие колхозы Калининград- ской области	В совхозы КФССР	В леспром КФССР трест «Сегежлес»	В леспром- хозы Мо- лотовской области	В леспром- хозы Томской области		
	Всего	1500	300	200	200	100	200	100	200	200	200	200
1.	Брагинский	100	50	—	—	—	—	—	—	50	—	—
2.	Буда-Кошелевский	50	—	25	—	—	—	25	—	—	—	—
3.	Василевичский	50	25	—	—	—	—	—	—	—	25	—
4.	Ветковский	35	20	—	15	—	—	—	—	—	—	—
5.	Гомельский	50	30	—	20	—	—	—	—	—	—	—
6.	Добрушский	20	20	—	—	—	—	—	—	—	—	—
7.	Романовичский	50	25	—	—	—	—	—	—	—	25	—
8.	Ельский	35	—	—	35	—	—	—	—	—	—	—
9.	Житковичский	40	—	—	20	—	—	—	—	—	20	—
10.	Жлобинский, г. Жлобин	40	—	20	—	—	—	20	—	—	—	—
11.	Журавичский	50	—	30	—	—	—	20	—	—	—	—
12.	Калинковичский, г. Калинковичи	60	30	—	—	—	—	—	—	—	30	—
13.	Комаринский	40	—	—	—	—	—	—	—	—	—	40
14.	Копаткевичский	40	—	—	25	—	—	—	—	—	15	—
15.	Кормянский	50	—	—	—	—	—	25	—	—	—	25
16.	Лельчицкий	50	—	—	—	50	—	—	—	—	—	—

17.	Лоевский	40	—	—	15	—	25	—	—	—
18.	Мозырский	40	20	—	—	—	—	20	—	—
19.	Наровлянский	50	—	—	—	50	—	—	—	—
20.	Октябрьский	30	—	—	—	—	—	30	—	—
21.	Паричский	60	25	—	—	—	—	35	—	—
22.	Петриковский	50	—	—	25	—	—	—	25	25
23.	Речицкий	60	30	—	—	—	—	—	—	30
24.	Рогачевский	50	—	25	—	—	25	—	—	—
25.	Светловичский	50	—	—	—	—	10	—	—	40
26.	Стрешинский	25	—	25	—	—	—	—	—	—
27.	Тереховский	40	—	—	20	—	—	—	—	20
28.	Туровский	45	—	—	25	—	—	—	—	20
29.	Уваровичский	40	—	20	—	—	20	—	—	—
30.	Хойникский	100	50	—	—	—	—	50	—	—
31.	Чечерский	60	—	30	—	—	30	—	—	—

Секретарь исполкома Гомельского облсовета
депутатов трудящихся

Н. Анищенко

ГА Гом. Ф. 1174. Оп. 7. Д. 141. Л. 49. Подлинник.

№ 4**Распоряжение зам. председателя исполкома Гомельского облсовета депутатов трудящихся М. Клименко о мерах по истреблению волков**

г. Гомель

2 февраля 1955 г.

Во исполнение постановления СМ БССР от 21 декабря 1954 года за № 1001 «О мерах по истреблению волков на территории БССР», исполком Гомельского облсовета депутатов трудящихся обязывает Вас:

1. Принять меры, обеспечивающие максимальное истребление волков на территории района.

2. В целях стимулирования истребления волков облгосстраху и облсельхозуправлению создать премиальный фонд в размере 10 000 руб. для премирования лучших охотников и бригад по истреблению волков за счет 15 % отчислений госстраха.

3. Обязать управляющего облконторой Заготживсырье (тов. Подволоцкого) обеспечить охотников по истреблению волков порохом и картечью и изготовить необходимое количество окладных флажков.

4. Обязать руководителей предприятий и учреждений освобождать охотников от работы на время участия их в облавах на волков по вызову охотничьей инспекции и райконтор Заготживсырье.

5. Утвердить задание по истреблению волков и волчих гнезд в разрезе лесхозов на 1955 год, согласно приложению № 1.

6. Обязать райисполкомы и сельсоветы, директоров МТС и совхозов оказывать охотникам всемерное содействие транспортом и другими средствами по истреблению волков и проводить разъяснительную работу среди населения о наносимом волками ущербе и мерах поощрения лиц за истребление волков.

Зам. председателя исполкома Гомельского
облсовета депутатов трудящихся

М. Клименко

ГА Гом. Ф. 1174. Оп. 7. Д. 141. Л. 100. Подлинник.

Приложение № 1

**Задание
к истреблению волков на территории
Гомельской области на 1955 г.**

Наименование лесхозов	Какие районы обслуживает лесхоз	Истребление волков в 1955 г. не менее			Выбрать волчьих гнезд
		Старых	Молодых	Всего	
Буда-Кошелеский	Буда-Кошелевский	9	9	18	2
Василевичский	Василевичский	10	9	19	2
Гомельский	Гомельский Добрушский Ветковский Тереховский	10	9	19	2
Домановичский	Домановичский	10	9	19	2
Ельский	Ельский	11	9	20	2
Житковичский	Житковичский	11	9	20	2

Лельчицкий	Лельчицкий	11	9	20	2
Копаткевичский	Копаткевичский	10	9	19	2
Комаринский	Комаринский и Брагинский	12	8	20	2
Наровлянский	Наровлянский	8	7	15	1
Мозырский	Калинковичский и Мозырский	12	8	20	2
Петриковский	Петриковский	10	9	19	2
Паричский	Паричский	10	8	18	2
Хойникский	Хойникский и Бра- гинский	9	9	18	2
Октябрьский	Октябрьский	9	6	15	1
Рогачевский	Рогачевский, Жлобинский, Стрешинский, Журавичский	9	8	17	2
Речицкий	Речицкий, Лоевский, Уваровичский	8	8	16	2
Туровский	Туровский	11	8	19	2
Чечерский	Чечерский, Кормянский, Светиловичский	10	8	18	2
	Всего	190	160	350	36

Секретарь исполкома Гомельского
облсовета депутатов трудящихся

Н. Анищенко

ГА Гом. Ф. 1174. Оп. 7. Д. 141. Л. 101. Подлинник.

№ 5

Из протокола № 19 заседания бюро Речицкого РК КПБ о строительстве Речицкого льнозавода

г. Речица

27 мая 1955 г.

По решению ЦК КПБ и СМ БССР в городе Речица начато строительство льнозавода — заложен фундамент под котельную, начато строительство склада сырья (шохи). Однако в результате слабого контроля со стороны начальника УНР—923 тов. Новикова и директора льнозавода тов. Степанова за ходом строительства, начало работ проходит неудовлетворительно, допускаются факты несвоевременной доставки строительных материалов (кирпича, леса, раствора), что сдерживает фронт работ и как результат по состоянию на 25 мая освоено только 80 тыс. руб.

Минское отделение ГПИ—2 до сего времени неполностью обеспечило строительство льнозавода необходимой сметно-технической документацией.

Бюро РК КПБ постановляет:

1. Обязать начальника УНР—923 тов. Новикова обеспечить выполнение всех строительных работ 1-й очереди льнозавода согласно титульного списка и графика производства работ.

2. Обязать директора льнозавода тов. Степанова своевременно обеспечить подрядчика финансированием, проектно-сметной документацией и фондами на строительные материалы.

3. Учитывая важность окончания строительства всех объектов 1-й очереди к началу сезона заготовки льнотресты, предложить тов. Новикову и Степанову систематически контролировать ход строительства льнозавода, не допускать перебоев в строительстве и отклонении от сроков, установленных графиком производства работ. Механизировать строительные работы.

4. Обязать начальника УНР-923 тов. Новикова и секретаря парторганизации тов. Гордеева развернуть социалистическое соревнование среди рабочих за досрочное выполнение установленных заданий по строительству льнозавода, за повышение производительности труда, снижение стоимости и улучшение качества строительных работ.

5. Просить СМ БССР:

а) обязать Минское отделение ГПИ-2 немедленно обеспечить строительство Речицкого льнозавода сметно-технической документацией;

б) обязать Белорусское управление Главзаготльнопрома дополнительно отпустить средства на строительство завода в сумме 1503,0 тыс. руб. на окончание строительства объектов 1-й очереди и 1007,0 тыс. руб. для начала работ по главному корпусу, а также выделить фонды на стройматериалы и оборудование.

Секретарь Речицкого РК КПБ

И. Поляков

ГАОО Гом. Ф. 451. Оп. 17. Д. 21. Л. 252, 271, 272. Подлинник.

№ 6

Распоряжение председателя исполкома Гомельского облсовета депутатов трудящихся В. Лобанка о мерах по обеспечению безопасности в период подготовки, проведения уборки, обмолота и заготовки хлеба

г. Гомель

8 июля 1955 г.

В целях обеспечения пожарной безопасности и усиления противопожарной и общей охраны в период подготовки, проведения уборки, обмолота и заготовки хлеба нового урожая, исполком Гомельского облсовета депутатов трудящихся обязывает всех председателей райисполкомов, сельсоветов и колхозов, директоров МТС, совхозов, баз и пунктов заготзерно осуществить следующие мероприятия:

1. В период созревания хлебов нового урожая установить на полях надежную его охрану путем выделения конных и пеших дозоров, выставления круглосуточного вышкового наблюдения.

2. В полеводческих бригадах распределить обязанности по тушению пожаров хлеба на корню, молотильных токах и скирдах с закреплением за ними соответствующего противопожарного инвентаря.

3. Весь противопожарный инвентарь привести в состояние полной исправности и боеготовности: мотопомпы, ручные пожарные насосы, бочки водовозки, рукава, багры, топора, ведра, лопаты и т.п., прикрепив к пожарным депо-сараям ДПД, лошадей для вывоза его на случай пожара.

4. За хлебными полями, прилегающими к лесным и торфяным массивам, а также линиям железных дорог установить особое наблюдение, огородив хлебные поля от лесных и торфяных массивов опаканной полосой не менее 1 метра.

5. Директорам МТС и совхозов совместно с представителями Госпожнадзора на местах тщательно проверить готовность автотракторного и комбайнового парков для уборки и обмолота хлеба, при этом необходимо:

а) Тракторы, комбайны и автомашины обеспечить исправными искроуловителями, не допускать течи горючего из карбюрации и тщательно отрегулировать систему зажигания;

б) Работающие агрегаты на уборке, обмолоте хлеба и в местах хранения зерна обеспечить средствами пожаротушения: огнетушителями, лопатами и др. инвентарем;

в) Заправку комбайнов, тракторов и автомашин горючим производить только днем при остановленной работе мотора и закрытом капоте;

г) С трактористами, комбайнерами и шоферами провести инструктаж и занятия по знанию ими противопожарного техминимума по соблюдению мер пожарной безопасности при уборке и обмолоте хлеба с принятием от них зачетов;

д) Молотилки, работающие на стационаре (в гумнах или поле) соединять с тракторами тросами для отвода их в случае пожара в безопасное место.

6. В местах уборки, обмолота и хранения хлеба запретить курение, разведение костров, ремонт двигателей и т.п., для чего отвести специальные места не ближе 30 м. с очисткой их от растительности, стерни и мусора.

7. Горючие и смазочные материалы для тракторов и комбайнов располагать не ближе 100 м. от молотильных токов, скирд и строений.

8. Стационарные места обмолота хлеба обеспечить средствами пожаротушения и водой (ручными пожарными насосами, бочками с водой, ведрами и баграми). Солому стоговать не ближе 100 метров от тока и не менее 200 м. от скирд необмолоченного хлеба.

9. При сушке хлеба в овинах и сушилках необходимо, чтобы была полностью исключена возможность вылетания искр вовнутрь этих помещений. Солома и зерно не должны соприкасаться с печью или дымоходом. Перед началом сушки печи, борова и дымовые трубы должны быть тщательно проверены с устранением неисправностей. Нельзя допускать перекала печей, при которых безотлучно должны находиться опытные истопники.

10. В период уборки и обмолота хлеба нового урожая, необходимо организовать культурный досуг детей с тем, чтобы исключить возможность детской шалости с огнем.

11. Директорам баз и пунктов заготзерно совместно с работниками пожарной охраны на местах проверить готовность складских помещений к приему зерна, обеспечить их средствами пожаротушения, водой и надежной охраной.

Контроль за выполнением настоящего распоряжения возложить на райисполкомы, сельсоветы, ОПО УМВД, его подведомственным органам и на органы милиции.

Председатель исполкома Гомельского
облсовета депутатов трудящихся

В. Лобанок

ГА Гом. Ф. 1174. Оп. 7. Д. 143. Л. 12. Подлинник.

№ 7

Из протокола № 28 заседания бюро Речицкого РК КПБ о ходе строительства Речицкого льнозавода

г. Речица

29 июля 1955 г.

Заслушав доклады начальника УНР–923 тов. Кляймана, директора льнозавода тов. Степанова, бюро РК КПБ отмечает, что постановление ЦК КПБ от 24 января 1955 года о строительстве в городе Речица льнозавода выполняется крайне неудовлетворительно.

Строительство завода осуществляет УНР–923 Министерства строительства БССР, начавшее строительство 5 мая текущего года. В результате слабого контроля за ходом строительства со стороны начальника УНР–923 тов. Кляймана, организация работ на строительстве поставлена неудовлетворительно, строительные материалы на площадку завозятся несвоевременно, в результате правительственные сроки пуска первой очереди завода срываются.

По состоянию на 29 июля 1955 года освоено только 322 тыс. руб. или 24,4 %.

Строительство котельной, шочи № 1 и весовой будки не окончено, что ставит под угрозу срыва приемки продукции текущего года. К строительству жилого дома, второй шочи, автодороги и ограждению территории промплощадки до сего времени строители не приступили.

Социалистическое соревнование между бригадами и отдельными рабочими не организовано, методы работы передовых рабочих не популяризируются, выполнение работ на доске показателей не отражается, массово-политическая работа и читка газет среди рабочих не проводится.

Министерство строительства БССР до сего времени не включило в план УНР–923 строительство Речицкого льнозавода и не утвердило план по труду. Дирекция льнозавода не полностью передала УНР–923 техническую документацию на строительство объектов 1-й очереди, а также недостаточно обеспечивает необходимыми строительными материалами.

Бюро РК КПБ постановляет:

1. Обязать начальника УНР–923 тов. Кляймана принять немедленно меры к устранению отмеченных недостатков по строительству льнозавода и обеспечить выполнение строительства всех объектов 1-й очереди в 1955 году, согласно титульного списка и графика производства работ, строительство 2-х шох и весовой будки закончить в августе месяце текущего года.

2. Предложить начальнику УНР–923 тов. Кляйману и директору льнозавода тов. Степанову составить месячные графики строительного-монтажных работ с учетом ежемесячного выполнения не менее 250 тыс. руб.

3. Обязать директора льнозавода тов. Степанова обеспечить УНР–923 в течение 3-го квартала 1955 года недостающей технической документацией, фондами на строительные материалы и финансированием.

4. Обязать секретаря парторганизации УНР–923 тов. Гордеева и председателя пострайкома профсоюза тов. Цирульникова организовать массово-политическую работу среди рабочих-строителей. Развернуть социалистическое соревнование между строительными бригадами и каждым рабочим за повышение производительности труда, снижение стоимости, улучшение качества строительных работ и досрочное выполнение установленных заданий по строительству объектов первой очереди льнозавода.

5. Обязать директора автотранспортной конторы тов. Редько выделять ежедневно УНР—923 по одной грузовой автомашине для перевозки строительных материалов.

6. Предложить начальнику конторы связи тов. Столетову подвести телефонную связь к стройке льнозавода.

7. Предложить директору льнозавода тов. Степанову предусмотреть в титульном списке на 1956 год необходимые затраты на временные сооружения, приобретение строймеханизмов и транспортных средств.

8. Предупредить тов. Кляймана и Степанова, что они несут персональную ответственность за выполнение плана по строительству льнозавода, за ввод в эксплуатацию объектов первой очереди, за обеспечение приемки урожая льна и конопли текущего года.

9. Просить ЦК КПБ:

а) обязать Минское отделение ГПИ—2 ускорить высылку рабочих чертежей на строительство главного корпуса Речицкого льнозавода, насосной станции, автодороги, наружного водопровода, кузницы, трансформаторной подстанции, электроосвещения;

б) обязать начальника Белорусского Управления Главзаготльнопрома тов. Коркунова ускорить выделение материалов и оборудования — шифера 1 вагон, круглого железа 4—5 тонн сечением 3—18 мм, пергамина, руберойда, цемента 100 тонн, лесоматериала 4 вагона, асфальтной мастики 1 вагон, электроматериалов и электрооборудования для котельной, электростанцию одну штуку и мотопомпу М — 1200 — 1 шт.

Секретарь Речицкого РК КПБ

Г. Чехов

ГАОО Гом. Ф. 451. Оп. 17. Д. 22. Л. 138, 150, 151, 152. Подлинник.

№ 8

Из акта ревизии работы Речицкой городской нотариальной конторы, проведенной ревизором по нотариату и адвокатуре Управления Министерства юстиции БССР Короткевич в присутствии нотариуса Липкиной за период с 1-го июля 1954 г. по 26-е августа 1955 г.

г. Речица

22—25 августа 1955 г.

В ходе ревизии установлено следующее:

Нотариальная контора расположена в помещении нарсуда, где занимает две отдельные комнаты. Помещение вполне обеспечивает нормальную работу нотариуса.

Из инвентаря в нотариальной конторе имеется: 2 письменных стола, диван, 8 стульев, сейф, 2 шкафа. Остро нуждается нотариальная контора в приобретении пишущей машинки.

Работает нотариальная контора с 9 часов до 18 с перерывом на обед с 13 по 14 часов.

Объявление о часах приема посетителей и примерные формы документов, оформляемых нотариальной конторой, имеются, однако, в связи с ремонтом помещения нотариальной конторы, не были вывешены.

При входе в помещение нарсуда имеется вывеска «Нотариальная контора Речицкого района», на двери нотариальной конторы имеется вывеска «Нотариус».

Юридической литературой, реестрами, нотариальная контора обеспечена. Нотариусом ведется справочная работа по законодательству.

Делопроизводство нотариальной конторы ведется в соответствии с инструкцией по делопроизводству. Записи в реестрах производились аккуратно и подробно.

Архивные дела в нотариальной конторе хранятся с 1948 года. Имеется в нотариальной конторе книга жалоб и предложений. В книге не имеется жалоб на действия нотариуса.

За период с 1-го января по 20-е августа 1955 года нотариальной конторой совершено 4604 нотариальных действия, всего взыскано 41929 руб. государственной пошлины.

Среднестатистическая нагрузка нотариальной конторы составляет 28–30 нотариальных действий в день.

Ревизор по нотариату и адвокатуре
управления Министерства юстиции БССР
по Гомельской области

Короткевич

С актом ревизии ознакомилась
и один экземпляр получила нотариус
Речицкой нотариальной конторы

Липкина

ЗГА Реч. Ф. 366. Оп. 1. Д. 85. Л. 128. Л 1–2. Подлинник.

№ 9

Из акта ревизии работы Лоевского райгосархива, проведенной инспектором архивного отдела УМВД по Гомельской области А. Г. Кулешом

г.п. Лоев

14 сентября 1955 г.

Райгосархив размещается в кирпичном здании райисполкома в комнате площадью 7,5 кв. м., которая оборудована двумя стеллажами протяжностью 32 пог. м. Рабочее место зав. райгосархивом не изолировано ничем от посетителей, ввиду чего не соблюдены условия для обеспечения государственной тайны. Помещение райгосархива обеспечено необходимыми противопожарными средствами.

Всего на хранении в Лоевском райгосархиве находится 156 фондов 6362 единицы хранения. Документальные материалы размещены на двух двухсторонних стеллажах, которые загружены на 90%, что затрудняет для райгосархива дальнейший прием документальных материалов.

План по концентрации документальных материалов в райгосархиве перевыполнен. Научно-техническая обработка принятых документальных материалов в райгосархив в основном удовлетворительная. При приеме документальных материалов в райгосархив со стороны зав. райгосархивом уделяется большое внимание полноте фонда.

В Лоевском районе насчитывается в общей сложности районных и сельских учреждений и организаций 111, колхозов — 22, сельсоветов — 13, всего 146 учреждений.

Из этого числа упорядочили и сдали документальные материалы в райгосархив 115 районных и сельских учреждений. Из этого видно, что упорядочение документальных материалов и концентрация их в райгосархив произведена по району в основном на 80%.

Работа райгосархива планируется поквартально: все планы и отчеты представляются в срок. Зав. райгосархивом тов. Греченок проводил значительную работу по упорядочению документальных материалов и ведению текущего делопроизводства в учреждениях.

Однако, наряду с указанными положительными фактами имеется ряд существенных недостатков. Так, в 1, 2 и 3 кварталах 1955 г. зав. райгосархивом тов. Греченком мало планировалась и совсем не проводилась работа по выявлению документальных материалов учреждений района, что является серьезным упущением. За истекший период года собраны сведения о наличии и состоянии документальных материалов от 78 учреждений по состоянию на 01.01.1955 г.

В райгосархиве заведены контрольные дела на 97 учреждений.

Со стороны Лоевского райисполкома оказывается необходимая помощь в деле организации обработки и сдачи материалов учреждениями в райгосархив. В 1955 г. в райгосархив поступило 10 запросов трудящихся. По ним выдано 9 архивных справок, Делопроизводство в райгосархиве ведется согласно номенклатуре дел.

На основании вышеизложенного и в целях устранения отмеченных недостатков в работе Лоевского райгосархива, необходимо:

1. Возбудить ходатайство перед райисполкомом о предоставлении дополнительной площади под райгосархив.

2. Зав. райгосархивом тов. Греченку повысить требовательность к себе, а также к руководителям учреждений, предприятий и организаций по упорядочению документальных материалов и ведению текущего делопроизводства.

3. Ежеквартально производить обследования не менее 20–35 учреждений района, оказывать им при этом практическую помощь в упорядочении документальных материалов законченных делопроизводством.

4. В 1955 г. завершить упорядочение и концентрацию в райгосархив документальных материалов районных и сельских учреждений за 1944–49 гг. и сельсоветов за 1944–51 гг. включительно.

Инспектор архивного отдела УМВД
по Гомельской области

Кулеи

Зав. Лоевским райгосархивом

Греченок

ЗГА Реч. Ф. 577. Оп. 1. Д. 14. Л. 1–2. Подлинник.

№ 10

Распоряжение зам. председателя исполкома Гомельского облсовета депутатов трудящихся М. Клименко о проведении оргнабора рабочих в Гомельской области

г. Гомель

23 сентября 1955 г.

Обязать областной отдел по переселению и организованному набору рабочих, Василевичский, Добрушский, Жлобинский райисполкомы, Гомельский, Мозырский и Речицкий горисполкомы направить в 4 кв. 1955 года из числа городского и сельского неколхозного населения в порядке оргнабора рабочих Министерству бумажной и деревообрабатывающей промышленности СССР сверх плана, установленного на 1955 год, для работы в Карелофинской ССР — 150 человек, в том числе: из Василевичского района — 10 чел., Добрушского — 10 чел., Жлобинского — 10 чел., г. Гомеля — 60 чел., г. Мозыря — 20 чел. и г. Речицы — 40 чел.

Зам. председателя исполкома Гомельского
облсовета депутатов трудящихся

М. Клименко

ГА Гом. Ф. 1174. Оп. 7. Д. 143. Л. 261. Подлинник.

№ 11

Из протокола заседания VII партийной конференции Центральной районной организации КПБ г. Гомеля об итогах работы промышленности Центрального района г. Гомеля

г. Гомель

12–13 ноября 1955 г.

Выполнив досрочно план 1954 года, на предприятиях района широко развернулось социалистическое соревнование за досрочное выполнение заданий пятого пятилетнего плана и плана 1955 года по всем технико-экономическим показателям.

Пятилетний план по объему промышленного производства предприятиями района выполнен досрочно в марте месяце 1955 г.

В итоге большого и напряженного труда рабочих, инженеров и техников, досрочно закончили выполнение пятого пятилетнего плана по всем технико-экономическим показателям: литейно-механический завод, фабрика «Коминтерн», завод «Двигатель революции», хлебокомбинат, леспромхоз, артель «Промпечатник», речной порт и др.

Производственный план по выпуску валовой продукции промышленностью Центрального района за 10 месяцев 1955 года выполнен на 103,8 %.

За этот период времени выпущено продукции сверх плана на 22 583,4 тыс. руб.

За 10 месяцев 1955 года валовая продукция промышленности района по сравнению с соответствующим периодом прошлого года возросла на 13,7 %.

За 10 месяцев 1955 года производительность труда по району выполнена на 101,8 % или на 10,5 % выше соответствующего периода прошлого года. Себестоимость продукции за 9 месяцев снижена против плана на 7 м. 800 тыс. руб., что на 7 м. больше, чем в прошлом году, сверхплановые накопления составляют

свыше 7 м., в то время как за соответствующий период прошлого года промышленность района недодала накоплений более 4 млн. руб.

Новаторы и передовики промышленного производства за 9 месяцев 1955 года внесли 1060 рационализаторских предложений, экономия от внедрения которых составила более 600 тыс. руб., тогда как за весь 1954 год было внесено 829 рационализаторских предложений.

Значительно улучшили работу в 1955 году коллективы литейно-механического завода, швейной фабрики «Коминтерн», обувной фабрики «Труд», артели «Кооператор», «Промпечатник», «18 партсъезд» и др.

За 9 месяцев 1955 года потери от брака на предприятиях района составили более 1 млн. руб. Однако, на ряде предприятий района слабо внедряется опыт передовиков, выпускающих продукцию отличного качества. Отделы ОТК на некоторых предприятиях укомплектованы людьми, не обеспечивающими по своим деловым качествам работу отдела технического контроля.

Серьезным недостатком в нашей работе является то, что ряд предприятий района продолжают пользоваться опытно-статистическими нормами выработки и медленно внедряют хозрасчет. На станкозаводе им. Кирова, судоремонтном, литейно-механическом заводах опытно-статистические нормы составляют более 50%.

Секретарь Центрального
РК КПБ г. Гомеля

Г. Петрова

ГАОО Гом. Ф. 119. Оп. 11. Д. 3. Л. 1, 6, 7, 9. Подлинник.

№ 12

Решение исполкома Брагинского райсовета депутатов трудящихся о производственно-финансовой деятельности Брагинского Головного механизированного маслосырзавода за 3 кв. 1955 года

г.п. Брагин

3 декабря 1955 г.

Исполком Брагинского райсовета депутатов трудящихся отмечает, что, несмотря на выполнение плана по выпуску валовой продукции за кв. на 100,9 %, в производственной и финансовой деятельности завода имеют место серьезные недостатки. План заготовок молока выполнен на 71,3 %, а поступление молока в порядке госзакупа составило 31,2 %.

Руководство маслосырзавода совершенно недостаточно уделяет внимание вопросу разъяснительно-массовой и агитационной работы среди населения, мало контролируется работа молокосборщиков.

Исполком Брагинского райсовета депутатов трудящихся решил:

1. Обязать директора завода тов. Бакун обеспечить в 4 кв. выполнение плана заготовок и закупок молока путем проведения разъяснительной работы в колхозах, среди населения.

2. На основе выполнения производственного плана и плана заготовок и закупок молока не допускать перерасхода фонда зарплаты. Разработать конкретные мероприятия, выполнение которых дает возможность экономно расходовать фонд зарплаты.

3. В 4 кв. 1955 г. добиться снижения себестоимости продукции за счет экономного расходования топлива, тары и сырья.

4. Изучить состав дебиторской задолженности и по переданным следственным органам документам оформить материал, а также принять действенные меры для взыскания реальных сумм дебиторской задолженности.

5. За счет снижения себестоимости продукции, повышения ее качества ликвидировать убыточную деятельность.

6. Обязать Управляющего Брагинским отделением Госбанка тов. Глазенкова в 4 кв. принять меры, зависящие от отделения Госбанка направленные на укрепление хозяйственной и финансовой деятельности завода. По истечении 4 кв. рассмотреть отчет завода и в случае не ликвидации причин, порождающих удорожание себестоимости, невыполнение плана накоплений, не сохранение собственных оборотных средств возбудить вопрос о переводе завода на особый режим кредитования и расчетов в соответствии с постановлением СМ БССР и ЦК КПСС от 21.08.1954 года.

Зам. председателя исполкома Брагинского
райсовета депутатов трудящихся

Б. Зборовский

Секретарь исполкома Брагинского
райсовета депутатов трудящихся

Г. Чернышев

ЗГА Реч. Ф. 214. Оп. 1. Д. 167. Л. 30–31. Подлинник.

№ 13

Решение исполкома Мозырского горсовета депутатов трудящихся о закрытии бывшего польского и части еврейского кладбища

г. Мозырь

11 января 1956 г.

Учитывая, что на протяжении 25-летнего периода на территории бывшего польского и в юго-западной части еврейского кладбища не производилось захоронений и что в настоящее время истек 25-летний срок санитарного карантина указанных территорий, исполком Мозырского горсовета депутатов трудящихся решил:

1. Закрыть недействующее с 1930 года польское и юго-западную часть еврейского кладбища.

2. В соответствии с генеральным планом города на территории бывшего польского кладбища организовать сквер общественного пользования. Обязать отдел коммунального хозяйства с 1956 г. начать посадку зеленых насаждений и благоустройство указанного сквера.

3. Юго-западную часть бывшего еврейского кладбища предназначить под капитальную застройку. Обязать отдел коммунального хозяйства установить границу и построить ограду между действующей и закрытой частью еврейского кладбища.

4. Сообщение о настоящем решении опубликовать в печати.

Председатель исполкома Мозырского
горсовета депутатов трудящихся

Г. Зернов

Секретарь исполкома Мозырского
горсовета депутатов трудящихся

П. Васильев

ЗГА Моз. Ф. 172. Оп. 4. Д. 16. Л. 29. Подлинник.

№ 14

Справка председателя исполкома Шатилковского сельсовета депутатов трудящихся Власова о численности населения Шатилковского сельсовета

дер. Шатилки

9 апреля 1956 г.

Согласно похозяйственному учету по состоянию на 10 апреля 1956 года по Шатилковскому сельсовету числится:

Всего населения 6120 чел.

В том числе:

По деревне Шатилки – 3994 чел.

Из них:

Рабочих и служащих – строительного управления Василевичской ГРЭС – 1127.

Шатилковская судоверфь – 490.

И других предприятий и учреждений – 231.

Всего 1848

Председатель исполкома Шатилковского
сельсовета депутатов трудящихся

Власов

Секретарь исполкома Шатилковского
сельсовета депутатов трудящихся

Чернейко

ЗГА Жло. Ф. 325. Оп. 1. Д. 74. Л. 81. Подлинник.

№ 15

Из информации зав. отделом партийных органов Гомельского ОК КПБ А. Иволгина зав. отделом партийных органов ЦК КПБ И. Н. Макарову по ознакомлению с материалами XX съезда КПСС, по состоянию на 25 апреля 1956 года

г. Гомель

28 мая 1956 г.

Итоги XX съезда КПСС 19 марта 1956 года обсуждены на совместном собрании партактива Гомельской городской и областной партийных организаций.

С 21 по 28 марта с этим вопросом проведены собрания партактива города Мозыря и всех районов области, на которых присутствовал 6491 коммунист. Выступило в прениях 402.

Выступающие на собрании партактива Мозырской городской партийной организации отметили, что ГК КПБ и многие первичные партийные организации еще недостаточно руководят производством, не изучают экономику предприятий. В феврале месяце промышленность г. Мозыря выполнила план на 104,4 %,

однако такие предприятия как деревообрабатывающий комбинат, ремонтно-экскаваторный завод, горпромкомбинат, завод стройдеталей и др., не справились с производственным заданием, еще низким остается качество выпускаемой продукции. Не выполняется план по ассортименту, снижению себестоимости, повышению продуктивности труда.

Участники собрания говорили о необходимости улучшения идеологической работы. Указывалось, что главным недостатком идеологической работы является отрыв ее от жизни.

Секретарь Гомельского РК КПБ тов. Половинко в своем докладе на собрании партактива отметил, что за последние пять месяцев в колхозах района откормлено 969 голов свиней и поставлено на откорм 835 голов. Надой молока на одну фуражную корову многие доярки доводят за стойловый период до 1000 кг.

Также было отмечено, что в районе есть колхозы, где еще не развернута настоящая борьба за решение задач, поставленных XX съездом партии. Так, в сельхозартели «1-е мая» от каждых 5 коров получают молока меньше, чем животноводы сельхозартели им. Ленина от одной коровы. Артели «1-е мая» им. Маленкова, им. Хрущева, им. Жданова и др. затягивают вывозку навоза и торфа на поля. Это привело к тому, что в районе вывезено навоза и торфа на 18 тыс. тонн меньше, чем на это время в прошлом году.

На партийном активе Брагинского района отметили, что в районе отсутствует производство стройматериалов. Участники собрания партактива предлагали ускорить разведку глины и организовать в районе производство сцеповых блоков на базе вибропомола.

Отмечали, также, что в районе мало учреждений здравоохранения, на тыс. жителей имеется 2 койки. Больница совсем не обеспечивает нужды района, нет операционного отделения. Снабжение продуктами питания лечебных и детских учреждений плохое. Тов. Игаев* обещал наладить это дело, но обещание не выполнил.

Тов. Ероменко отметил, что многие клубы, избы-читальни и библиотеки бездействуют. Сельские партийные организации и РК КПБ не беспокоятся о подборе кадров культпросветработников.

Председатель колхоза им. Калинина тов. Кончиц выступая на собрании партактива Комаринского района сказал, что корреспонденты областной газеты «Гомельская правда» и районной газеты «За Радзіму» зачастую помещают в газетах материалы не соответствующие действительности. Так, корреспондент областной газеты тов. Макрушин не имея представления о колхозе им. Калинина и не побывав в нем пишет, что председатель колхоза не занимается вопросом идеологического воспитания колхозников.

Директор Холмечской МТС тов. Скойбеда отметил, что в колхозах зоны Холмечской МТС имеется 7 электростанций, но работает только одна. Просил РК КПБ и райисполком оказать помощь в этом вопросе, так как электростанции не работают в основном из-за отсутствия столбов и проводов.

Далее тов. Скойбеда говорит: «мы не имеем с колхозами телефонной связи и если нужно директору МТС поговорить с председателем колхоза, то приходится выезжать на место, даже в том случае, когда для этого нет надобности».

Секретарь РК КПБ по зоне 2-й Паричской МТС тов. Снежков сказал: «За выполнение всех хозяйственно-политических задач спрашивают с нас, а при рас-

* Подразумевается С. Игаев – зав. отделом административных и торгово-финансовых органов Гомельского ОК КПБ

пределении материальных ресурсов с ними не советуются, а больше нас в колхозах никто не бывает. Неправильно у нас отоваривается продукция в закуп. Колхозы, которые сдали льно-продукцию в закуп 3 тонны, полностью отоварены, а те колхозы, которые сдали 60 тонн отоварены на 30 %».

По ознакомлению с докладом тов. Хрущева «Культ личности и его последствия» проведены открытые партийные собрания во всех 1969 первичных партийных организациях области на которых присутствовало 119 740 человек, в том числе 27 600 коммунистов, 76 844 комсомольца и 15 296 человек беспартийного актива.

На собрании партийного актива Центрального РК КПБ состоявшегося 27 марта 1956 года имело место демагогическое выступление управляющего трестом благоустройства тов. Ключева.

Тов. Ключев сказал: «Решения XX съезда нам всем знакомы, и я на этом останавливаться не буду. Хочу сказать, что у нас очень много разговоров, а дела нет. Я помню первые годы строительства Советской власти. Тогда работа шла с огоньком, а теперь этого, почему-то нет. У нас в городе много руководящих организаций: ОК, ГК, РК, местные Советы. Люди получают большие деньги, а работы не видно. Примерно, проходит заседание горсовета депутатов трудящихся, запишут хорошее решение, и это решение не выполняется. Почему? Потому, что оно не реальное. Нужно сказать, что строители плохо относятся к сохранению уже построенного. Так, например, в районе строительства дома разрушаются дороги, тротуары и затем не восстанавливают их. Я не понимаю, зачем говорить о делах Сталина, который уже умер. И мне вообще непонятно что делается. Возможно, пройдет лет пять и будем говорить также о Хрущеве».

Демагогическое выступление тов. Ключева было осуждено в выступлениях других участников актива и в заключительном слове секретаря ГК КПБ тов. Серикова.

Зав. отделом партийных органов
Гомельского ОК КПБ

А. Иволгин

ГАОО Гом. Ф. 144. Оп. 16. Д. 253. Л. 149–160. Подлинник.

№ 16

Постановление бюро Гомельского ОК КПБ и исполкома Гомельского облсовета депутатов трудящихся о проведении реорганизации промысловой кооперации в Гомельской области

г. Гомель

12 июня 1956 г.

Во исполнение постановления ЦК КПБ и СМ БССР № 289 от 22 мая 1956 года, бюро ОК КПБ и исполком облсовета депутатов трудящихся постановляют:

1. Принять к сведению, что ЦК КПБ и СМ БССР указанным постановлением обязали Белпромсовет передать артели, с согласия их членов, а Министерства БССР: местной и топливной промышленности, легкой промышленности, промышленности продовольственных товаров, торговли, коммунального хозяйства и правление Белкоопсоюза, облисполкому принять в месячный срок артели, производственные

и торговые предприятия, предприятия общественного питания и др. организации, согласно приложениям №№ 1–9*.

2. Обязать облместтоппром (тов. Кореневича), облпромсовет (тов. Киселева), облотдел промпродтоваров (тов. Шеремета), облторгуправление (тов. Рутто) и облпотребсоюз (тов. Яковенко) и горрайисполкомы:

а) обеспечить до 20 июня с.г. передачу и приемку предприятий, перечисленных в приложениях №№ 1–9**;

б) в период передачи предприятий промысловой кооперации в ведение государственных органов обеспечить бесперебойную работу этих предприятий, а также выполнение поставленных им планов производства и поставки промышленной продукции торгующим организациям и другим потребителям;

в) в месячный срок подготовить и осуществить мероприятия по увеличению производства товаров широкого потребления, расширению ассортимента и повышению качества этих товаров; по специализации и объединению однородных по характеру производства предприятий и сокращению административно-управленческих расходов, по расширению собственной сырьевой базы, лучшему использованию местного сырья и отходов промышленности, по улучшению бытового обслуживания населения;

3. Обязать секретарей горрайкомов КПБ и председателей горрайисполкомов организовать и обеспечить работу по передаче артелей, цехов и торгующих предприятий в ведение госорганизаций и потребкооперации.

4. Считать утратившим силу приложение № 2 решения облисполкома № 126 от 17 марта 1956 года.

5. Просить ЦК КПБ и СМ БССР:

а) учитывая, что большинство пищевых цехов артелей находится в одних производственных помещениях, передаваемых облотделу промпродтоваров, утвердить передачу пищевых цехов, согласно приложениям №№ 10–11***;

б) в связи с тем, что в результате передачи основных цехов в артелях «Чырвоны Кастрычнік» — Калининковский район, «Стахановец» — Домановичи, «Октябрь» — Стрешин, «Единение» — Житковичи, — «Красная звезда» — Ельск, «Заря» — Туров, остаются лишь цеха бытового обслуживания с объемом производства 50–200 тыс. руб. в год, передать указанные артели облместтоппрому вместе с цехами бытового обслуживания;

в) артель «Гомпищевик» — Гомель, передать в ведение облотдела промпродтоваров, как самостоятельную единицу;

г) ателье мод артели «Единение» — Гомель, передаваемое Министерству легкой промышленности БССР, оставить облпромсовету в существующем помещении, т. к. индпошив сосредоточен в системе промкооперации;

д) артель «Победитель» — Мозырь, передаваемая Министерству легкой промышленности БССР, у которой сосредоточено бытовое обслуживание города Мозыря с планом бытового обслуживания 3 млн. руб. и учитывая, что в этой артели работает 95 инвалидов, оставить ее в системе промкооперации;

е) скорняжный цех артели «Швейремонт» — Гомель, передаваемый Министерству легкой промышленности БССР, занимающийся бытовым обслуживанием населения, оставить промкооперации.

* Публикуется приложение № 1. Приложения № 2–9 см. ГАОО Гом. Ф. 144. Оп. 60. Д. 152. Л. 293–301.

** Публикуется приложение № 1.

*** Приложения не публикуются. См. ГАОО Гом. Ф. 144. Оп. 60. Д. 152. Л. 302–303.

Секретарь Гомельского ОК КПБ

Д. Филимонов

Председатель исполкома Гомельского
облсовета депутатов трудящихся

В. Лобанок

ГАОО Гом. Ф. 144. Оп. 60. Д. 152. Л. 288–290. Подлинник.

Приложение № 1

**Список
артелей и цехов промышленной кооперации Гомельской
области, передаваемых в систему Министерства местной
и топливной промышленности БССР**

Наименование артелей	Местонахождение	Основной профиль
1. В республиканскую промышленность артели		
1. «Молот»	г. Гомель	Металлообработка
2. «Штамп»	—	—
3. «Металлопрокат»	—	—
4. «Молот»	г. Мозырь	—
5. «Прогресс»	г. Гомель	Мебель и деревообработка
6. «8-й съезд Советов»	г. Гомель	—
7. «Красный Мебельщик»	г. Речица	—
8. «Возрождение»	г. Рогачев	—
9. «Рассвет»	г. Речица	—
10. «Красный Пильщик*»	г.п. Ельск	—
11. «Рассвет»	ст. Бабищи, Гомельской обл.	—
2. В областную и районную промышленность а) артели:		
1. «Днепровский кирпичник»	Речицкий район	Стройматериалы
2. «Путь коммунизма»	Уваровичский район	Стройматериалы, торф
3. «Керамик»	Тереховский район	—
4. «Возрождение»	Кормянский район	—
5. «Прогресс»	Чечерский район	Стройматериалы, торф, деревообработка
6. «Красная Зорька»	Буда-Кошелевский район	Стройматериалы, торф
7. «Гаек»	Добрушский район	Стройматериалы
8. «Радиловичи»	Рогачевский район	Стройматериалы, торф
9. Им. Чапаева	Жлобинский район	Стройматериалы, деревообработка.
10. «2-я Пятилетка»	Журавичский район	Стройматериалы, торф
11. «Победитель»	Наровлянский район	Стройматериалы, деревообработка.
12. «1 Мая»	Гомельский район	Стройматериалы
13. «9 Мая»	Паричский район	Стройматериалы, торф, деревообработка.
14. «Ударник»	Домановичский район	Стройматериалы, торф
15. «Красный Кирпичник»	Мозырский район	Стройматериалы

* Так в тексте.

16. «Строитель»	Хойникский район	–
17. «1 Мая»	Василевичский район	Стройматериалы, торф, деревообработка
18. «Победа»	г. Мозырь	Деревообработка
19. «Полесский кирпичник»	Ельский район	Стройматериалы
20. «Родина»	г. Речица	Деревообработка
21. «Пограничный кирпичник»	Житковичский район	Стройматериалы
22. «16 лет Октября»	г. Буда-Кошелево	Деревообработка, мебель
23. «Чырвоны Змагар»	Лельчицкий район	Стройматериалы, деревообработка
24. «Рекорд»	Комаринский район	Стройматериалы
25. «День Победы»	Ветковский район	Стройматериалы, торф
26. «Грязки»	Гомельский район	Торф
27. Им. Кагановича	Ветковский район	Торф
28. «Стахановец»	Тереховский район	Торф
29. «20 лет БССР»	Добрушский район	Торф
30. «Новый путь»	Рогачевский район	Торф
31. «Красная Звезда»	г. Гомель	Мебель, деревообработка
32. «Красный Мебельщик»	г. Мозырь	Мебель
33. «Зорька»	г. Калинковичи	Мебель, деревообработка
34. «Красный металлист»	г. Жлобин	Металлообработка и деревообработка
б) предприятия (цехи) артелей		
1. «Заря» (два цеха)	Туровский район	Стройматериалы и деревообработка
2. «Октябрь» (два цеха)	Стрешинский район	–
3. «Чырвоны кастрычник»	г. Калинковичи	Мебель и деревообработка
4. «Рекорд»	г.п. Копаткевичи	Деревообработка
5. «Стахановец»	г.п. Домановичи	–
6. «Красная Звезда»	г.п. Ельск	–
7. «Единение»	г.п. Житковичи	–
8. «Октябрь»	г.п. Хойники	Мебель и деревообработка

Секретарь Гомельского исполкома
облсовета депутатов трудящихся

Н. Анищенко

ГАОО Гом. Ф. 144. Оп. 60. Д. 152. Л. 291–292. Подлинник.

№ 17

Из постановления бюро Гомельского ОК КПБ о мерах по усилению борьбы с детской безнадзорностью, беспризорностью и преступностью

г. Гомель

20 июня 1956 г.

Бюро ОК КПБ отмечает, что в городах и районах области неудовлетворительно проводится работа с детской безнадзорностью и беспризорностью, вследствие чего имеет место много фактов антиобщественных поступков со стороны несовершеннолетних.

Бюро ОК КПБ постановляет:

1. Обязать облоно, областное управление милиции, областное управление трудовых резервов, исполкомы горрайсоветов депутатов трудящихся, РК и ГК КПБ, профсоюзные и комсомольские организации принять меры к полной ликвидации детской беспризорности, обеспечить безусловное выполнение решений Партии и Правительства по борьбе с детской безнадзорностью и беспризорностью.

2. Поручить облисполкому созвать совещание председателей городских и районных комиссий и обсудить на совещании вопрос об оживлении работы комиссий по борьбе с детской беспризорностью и безнадзорностью.

3. Обязать исполкомы горрайсоветов депутатов трудящихся улучшить работу комиссий по устройству детей, оставшихся без родителей, возложить на них ответственность за организацию работы по выявлению и устройству детей-сирот в детдома или на воспитание в семьи трудящихся, предупреждение детской беспризорности и безнадзорности, привлечение общественных организаций, предприятий и учреждений к шефству над детскими учреждениями, организацию контроля за условиями жизни и воспитанием детей, находящихся на патронате и под опекой, а также согласование деятельности всех учреждений и организаций, принимающих участие в работе по ликвидации детской беспризорности и безнадзорности.

4. Обязать Гомельский горисполком (тов. Лебедева) предоставить 2 помещения, а УМ УМВД (тов. Бычкову) открыть 2 детские комнаты в г. Гомеле, снабдив их необходимым инвентарем и оборудованием.

5. Обязать облоно, исполкомы горрайсоветов депутатов трудящихся, РК и ГК КПБ:

а) обеспечить улучшение учебно-воспитательной работы в детдомах, воспитание у детей сознательной дисциплины и привитие им необходимых трудовых навыков;

б) устранить причины, вызывающие побеги воспитанников из детдомов; не оставлять без обсуждения ни одного случая самовольного ухода воспитанников из детдомов и строго наказывать виновных в этом должностных лиц;

в) установить наблюдение за условиями жизни и воспитанием детей, переданных в семьи трудящихся, привлекая к этому делу профсоюзные и комсомольские организации, учителей, родительский актив.

6. Обязать руководителей промышленных предприятий, хозяйственных организаций и учреждений всемерно способствовать трудоустройству и закреплению молодых рабочих, направленных из детдомов, ремесленных училищ и школ ФЗО на постоянную работу, обеспечить правильное их использование, систематически заниматься вопросами улучшения их жилищно-бытового обслуживания, создавать условия для производственного и культурно-политического роста молодых рабочих, строго оберегать их трудовые права, предоставленные им Советским государством.

Бюро КПБ обращает внимание руководителей предприятий, организаций, учреждений и других должностных лиц, в случае допущения ими беззаботного отношения к устройству и закреплению молодых рабочих на производстве, они будут строго наказаны, вплоть до снятия с работы, независимо от занимаемых ими постов и наличия заслуг.

7. Обязать РК и ГК КПБ, горисполкомы и райисполкомы, профсоюзные и комсомольские организации совместно с отделами народного образования принять меры к дальнейшему улучшению работы с родителями по воспитанию детей. Организовать проведение родительских собраний и собраний

учащихся в школах, училищах, техникумах и других учебных заведениях, на которых обсудить имевшиеся факты преступности среди учащихся. Через комсомольские и пионерские организации проводить массовую разъяснительную работу среди учащихся по воспитанию их в духе дисциплины и примерного поведения в школе, семье и вне школы. Организовать досуг детей, неохваченных пионерлагерями, вовлекая их в различные виды спорта, художественной самодеятельности, технические кружки, практиковать в организованном порядке туристские походы и экскурсии.

Оказывать органам милиции помощь в своевременном выявлении и устройстве беспризорных и безнадзорных детей и подростков.

Проводить мероприятия по предупреждению детской беспризорности и безнадзорности путем вызова родителей для беседы с ними, посылки сообщений в школы, в комсомольские организации по месту учебы задержанных, на предприятия, в учреждения и организации по месту работы родителей, не обеспечивающих надзора за детьми, а также путем организации наблюдения за поведением детей и подростков на улицах и в общественных местах.

Содействовать улучшению работы детских комнат при отделениях милиции.

8. Предложить облпрофсовету (тов. Леонову) обсудить на профсоюзных собраниях предприятий, учреждений и организаций вопрос о воспитании детей и правильном их поведении в общественных местах, семье и школе.

9. Обязать УМ УМВД (тов. Бычкова), начальников линейных отделений милиции на Гомельском участке Белорусской железной дороги обеспечить участие представителей милиции на собраниях родителей, рабочих и служащих.

10. Обязать руководство Гомельского отделения Белорусской железной дороги повести решительную борьбу с проездом в поездах беспризорных и безнадзорных детей и оказывать помощь органам милиции на железнодорожном транспорте в деле выявления беспризорных детей.

11. Обязать комитет по делам физической культуры и спорта при облисполкоме, а также добровольные спортивные общества «Динамо», «Локомотив», «Трудовые резервы», «Буревестник», «Калгаснік», «Урожай», «Спартак» и «Водник» установить для воспитанников детдомов, учащихся ремесленных и железнодорожных училищ и школ ФЗО бесплатное пользование в организованном порядке в дневное время стадионами, катками, водными, лыжными станциями и другими спортивными базами.

12. Обязать РК и ГК КПБ в месячный срок заслушать на бюро отчеты председателей комиссий по устройству детей, оставшихся без родителей, и, исходя из местных условий, принять соответствующие меры по усилению борьбы с детской безнадзорностью, беспризорностью и преступностью. В августе провести по этому вопросу районные совещания директоров школ, зав. учебной частью, пионервожатых, секретарей первичных партийных и комсомольских организаций.

13. Обязать председателя комиссии по устройству детей, оставшихся без родителей, при Гомельском облисполкоме тов. Соболенко, облоно (тов. Войткевича), облуправление милиции (тов. Бычкова), облпрофсовет (тов. Леонова), ОК ЛКСМБ (тов. Халайкову) доложить ОК КПБ о выполнении настоящего постановления к 1 сентября 1956 года.

Секретарь Гомельского ОК КПБ

Д. Филимонов

ГАОО Гом. Ф. 144. Оп. 60. Д. 152. Л. 321–325. Подлинник.

№ 18

Из протокола № 14 заседания бюро Гомельского ОК КПБ об окончании строительства и вводе в действие Речицкого завода керамических канализационных труб

г. Гомель

22 июня 1956 г.

Заслушав доклад управляющего стройтрестом № 138 тов. Ведмедь, бюро ОК КПБ отмечает, что установленные народнохозяйственным планом сроки ввода в эксплуатацию Речицкого завода керамических канализационных труб поставлены под угрозу срыва. Из сметного остатка строительно-монтажных работ 1643,5 тыс. руб., отпущенных на окончание промышленного строительства завода, по состоянию на 20 июня освоено 1421 тыс. руб. или 86,4 % к годовому плану.

Такое положение создано вследствие того, что руководство стройтрестом № 138 (тов. Ведмедь) и УНР-923 (тов. Лapidус) недооценили важности этого объекта, не обеспечили стройку своевременно необходимыми материалами, рабочей силой и не организовали производство работ по совмещенным графикам с субподрядчиками.

Субподрядчики треста: УНР-526 (начальник тов. Могилевский), УНР-410 (тов. Брикер) и особенно УНР-553 (начальник тов. Степаненко) не обеспечили выполнение монтажных работ в сроки, предусмотренные графиком, утвержденным Министерством строительства БССР и Министерством промышленности строительных материалов БССР.

Директор Гомельского деревообрабатывающего завода треста подсобных предприятий Министерства строительства БССР тов. Шахно не выполнил договорный срок по изготовлению деталей градирень и столярных изделий для завода канализационных труб.

Заказчик — директор завода тов. Новиков не принял необходимых мер к обеспечению строительства недостающим оборудованием.

В целях обеспечения окончания строительства и ввода в эксплуатацию Речицкого завода керамических канализационных труб, бюро ОК КПБ постановляет:

1. Утвердить представленные ОК КПБ графики окончания строительно-монтажных работ к 1 августа 1956 года и поставки недостающего технологического, паросилового и нестандартного оборудования.

2. Обязать управляющего стройтрестом № 138 тов. Ведмедя, начальника УНР-923 тов. Лapidуса и директора завода тов. Новикова обеспечить безусловное окончание строительства и ввод в эксплуатацию завода к 1 августа 1956 года.

3. Обязать директора Гомельского деревообделочного завода тов. Шахно до 1 июля 1956 года выполнить все заказы для завода керамических канализационных труб.

4. Обязать директора Речицкого завода керамических канализационных труб тов. Новикова принять срочные меры к обеспечению строительства недостающим технологическим, паросиловым, нестандартным оборудованием и материалами, а также техдокументацией строительство глинохранилища и резервуара. Немедленно организовать набор и обучение производственных кадров для эксплуатации завода.

5. Просить Министра строительства БССР тов. Жижеля обязать руководителей УНР-526 (тов. Могилевского), УНР-410 (тов. Брикера) и УНР-553 (тов. Степаненко) обеспечить опробованием окончание монтажа технологического

оборудования, сантехмонтажных и электромонтажных работ в сроки, предусмотренные графиком генерального подрядчика.

6. Просить Министерство промышленности строительных материалов БССР (тов. Исидорова):

а) обеспечить к 10 июля с.г. поставку строительству Речицкого завода керамических канализационных труб недостающего технологического оборудования в соответствии с заявкой дирекции завода;

б) оказать помощь стройтресту № 138 в выделении одного вагона облицовочной, 2-х вагонов метлахской плитки и 100 тонн цемента высших марок.

7. Обязать секретаря Речицкого РК КПБ тов. Чехова провести общее собрание рабочих, организовать социалистическое соревнование среди коллектива строителей, взять под личный и повседневный контроль выполнение графиков по окончанию строительства и вводу в эксплуатацию завода керамических канализационных труб.

8. Обязать промышленно-транспортный отдел ОК КПБ (тов. Мельникова) доложить о результатах выполнения настоящего постановления ОК КПБ к 1-му и 15 июля 1956 года.

Секретарь Гомельского ОК КПБ

Д. Филимонов

ГАОО Гом. Ф. 144. Оп. 60. Д. 153. Л. 1, 2, 5, 6. Подлинник.

№ 19

Справка начальника управления лесного хозяйства Гомельского областного управления сельского хозяйства Е. Кривчени о состоянии колхозных лесов Гомельской области

г. Гомель

26 июня 1956 г.

Колхозные леса Гомельской области составляют 350 тыс. га или более 20 % всей лесной площади Гомельской области.

За период после утверждения СМ СССР в феврале 1955 года «Положения о колхозных лесах», в области проделана некоторая работа по упорядочению ведения лесного хозяйства, по улучшению охраны колхозных лесов, по наведению порядка в вопросах лесопользования. В Гомельской области имеются колхозы, которые соблюдая установленные правила ведения лесного хозяйства, проводят необходимые лесокультурные и лесохозяйственные мероприятия, получают нужные для себя строительные материалы, а где имеется возможность и денежные доходы от реализации излишков древесины. К таким колхозам можно отнести: колхозы им. Калинина, им. Булганина – Ветковского района, им. Хрущева, им. Калинина – Журавичского района, «1-е Мая» – Гомельского района и т. д.

Однако в целом по области положение с ведением лесного хозяйства в колхозных лесах остается неудовлетворительным.

Имеется много колхозов, леса которых находятся в бесхозяйственном состоянии. Бессистемные рубки, захламленность, большие самовольные порубки, бесхозяйственность, а иногда явно преступное отношение к колхозным лесам – имеют место в ряде колхозов Василевичского, Наровлянского, Ельского, Копаткевичского, Октябрьского и др. районов.

За 1955 год, по данным годовых отчетов колхозов, в Василевичском районе заготовлено 20,3 тыс. куб. м. древесины, из которых на нужды колхозов и колхозников использовано 6,7 тыс. куб. м., а продано на сторону 13,6 тыс. куб. м. Аналогичное положение в Наровлянском районе, где большая часть заготовленной древесины продано за пределы области и республики.

Отдельные колхозы свои леса превратили почти в основной источник доходов. В колхозе «12 Лет Октября» Василевичского района из общего денежного дохода колхоза в 1955 году в 400,4 тыс. руб. — 218,1 тыс. руб. или 54% составляют доходы от продажи леса. Леса в этом колхозе захламлины, рубка ведется бессистемно.

В колхозе им. Дзержинского Наровлянского района из 374,1 тыс. руб. общего дохода — 200 тыс. руб. получено от продажи леса. В колхозе им. Жданова Копаткевичского района около 40% денежных доходов составляют доходы от продажи леса. В колхозе «Путь к коммунизму» Хойникского района в течение последних лет бессистемная вырубка леса и продажа его на сторону вошли в систему. Руководство этого колхоза игнорирует неоднократные указания и предупреждения о недопустимости такого «ведения» хозяйства.

Несмотря на предупреждение, полученное руководством Житковичского района год тому назад в решении облисполкома, истребление лесов в отдельных колхозах района продолжается и сейчас. В колхозе им. Молотова этого района в апреле-мае 1956 года, в насаждениях, не достигших возраста рубки, на прииск было вырублено и продано в Черниговскую область 270 куб. м. леса. Такие же факты имеют место и в колхозе «1-е Мая» того же района.

Получая значительные доходы от продажи леса, указанные выше и др. колхозы совершенно не производят затрат на лесное хозяйство, не проводят лесовосстановительных и других работ в своих лесах, не очищают их от захламлины, а в отдельных случаях, бессистемными рубками еще более их захламливают.

Райисполкомы, в большинстве случаев, конкретных мер к прекращению бесхозяйственности и хищнического истребления лесов в отдельных колхозах не принимают, ограничиваясь только формальным рассмотрением материалов о состоянии колхозных лесов, не привлекают к строгой ответственности руководителей колхозов и других лиц, допускающих бессистемную рубку колхозных лесов. Лесхозы не проявляют должной принципиальности и настойчивости в вопросах наведения порядка в пользовании колхозными лесами, в большинстве случаев ограничиваются только фиксированием нарушений и передачей материалов райисполкомам.

Судебные органы, прокуратура, органы милиции не ведут должной борьбы с расхитителями всенародного достояния, каким являются колхозные леса. Так, например: до настоящего времени никто не привлечен к ответственности по материалам, переданным Речицким лесхозом 22.12.1955 года Речицкому прокурору о значительных лесонарушениях, произведенных в лесах колхоза им. Ленина, Сведского сельсовета, Речицкого района.

До настоящего времени неизвестны результаты рассмотрения дела о грубом нарушении правил лесопользования в колхозе им. Буденного Мозырского района, переданного Петриковским лесхозом в феврале месяце того года Мозырскому нарведу.

Необходимо принятие решительных мер к коренному улучшению ведения хозяйства в колхозных лесах, к прекращению бессистемных, бесплановых рубок, ведущих к истреблению этих лесов.

ГАОО Гом. Ф. 144. Оп. 60. Д. 153. Л. 145–147. Подлинник.

№ 20

Из докладной записки секретаря Гомельского ОК КПБ Д. Филимонова и председателя исполкома Гомельского облсовета депутатов трудящихся В. Лобанка председателю СМ БССР К. Т. Мазурову и секретарю ЦК КПБ Н. С. Патоличеву по вопросу упразднения Светиловичского и Стрешинского районов Гомельской области

г. Гомель

18 июля 1956 г.

В Гомельской области имеются районы, которые по размерам общей территории, а также по размерам колхозных земель значительно меньше, чем размеры этих земель по району в среднем по области.

Так, например, Стрешинский район занимает 76,9 тыс. га., Ветковский – 78,3 тыс. га, Добрушский – 74,5 тыс. га, Светиловичский – 91,9 тыс. га, Жлобинский – 100,8 тыс. га, при среднем размере района по области 127 тыс. га.

Из них отдельные районы, как например, Светиловичский и Стрешинский имеют менее благоприятные природно-экономические условия.

Светиловичский и Стрешинский районы созданы без учета их экономического развития, а колхозы района более тяготеют к Жлобину, Ветке, Добрушу и Чечерску. Колхозы Светиловичского района вследствие климатических условий на протяжении длительного времени года бывают оторваны от районного центра, а район от областного центра, что отрицательно сказывается на руководстве районом и колхозами.

Упразднение Светиловичского и Стрешинского районов и передача их земель районам, экономически более развитым, дало бы возможность приблизить размеры этих смежных мелких районов к среднему размеру по области, не вызывая особых осложнений в руководстве сельским хозяйством и другими отраслями народного хозяйства в этих районах.

При упразднении Светиловичского и Стрешинского районов, предполагаем, передать их земли следующим районам: земли Стрешинского района на площади 76,9 тыс. га полностью присоединить к Жлобинскому району. Земли Светиловичского района присоединить к Ветковскому району на площади 61,4 тыс. га и к Чечерскому району на площади 27,6 тыс. га.

В результате упразднения Светиловичского и Стрешинского районов Ветковский район будет занимать 123,5 тыс. га, из них колхозных земель 100,7 тыс. га. Добрушский – 93,7 тыс. га, в том числе колхозных – 67,5 тыс. га. Жлобинский – 177,0 тыс. га, из них колхозных – 130,7 тыс. га и Чечерский – 142,6 тыс. га, в том числе колхозных – 93,0 тыс. га.

Исполком облсовета депутатов трудящихся и ОК КПБ считают целесообразным упразднение Светиловичского и Стрешинского районов и присоединение их земель к указанным смежным с ними районами, экономически более развитыми. Это дало бы возможность без ущерба в руководстве сократить по области расходы на содержание районных аппаратов на 3,1 млн. руб.

в год и направить на укрепление колхозов руководящими кадрами около 50 наиболее опытных и подготовленных работников из аппарата упраздняемых районов.

Председатель исполкома Гомельского
облсовета депутатов трудящихся

В. Лобанок

Секретарь Гомельского ОК КПБ

Д. Филимонов

ГАОО Гом. Ф. 144. Оп. 60. Д. 161. Л. 83–85. Подлинник.

№ 21

Постановление бюро Гомельского ОК КПБ и исполкома Гомельского облсовета депутатов трудящихся о строительстве в г. Гомеле ретрансляционной телевизионной станции

г. Гомель

30 января 1957 г.

Учитывая, что СМ СССР постановлением от 15-го сентября 1955 года «О мероприятиях по дальнейшему развитию телевизионного вещания в СССР» предусмотрел строительство в г. Гомеле в 1957–1958 гг. ретрансляционной телевизионной станции, и составленная филиалом Белгоспроекта проектно-сметная документация Гомельской ретрансляционной телевизионной станции в сумме 7 992 290 руб., в том числе на работы по строительству 2-х этажного здания объемом 10 206 кубометров – 2600,0 тыс. руб., рассмотрена и согласована архитектурной комиссией при облотделе по делам строительства и архитектуры, бюро ОК КПБ и исполком Гомельского облсовета депутатов трудящихся постановляют:

1. Возложить на стройтрест № 138 (тов. Ведмедь) производство строительных работ по телевизионной станции в г. Гомеле.

2. Обязать ОблФО (тов. Переход) профинансировать строительство здания телевизионной станции в текущем году в сумме 400 тыс. руб. за счет 5 % отчислений в местный бюджет от прибылей промкооперации.

Секретарь Гомельского ОК КПБ

Д. Филимонов

Председатель исполкома Гомельского
облсовета депутатов трудящихся

И. Поляков

ГАОО Гом. Ф. 144. Оп. 60. Д. 190. Л. 307. Подлинник.

№ 22

Письмо зам. Министра промышленности строительных материалов И. Овсянникова Речицкому отделению Госбанка о финансировании Речицкого завода канализационных труб

г. Минск

8 февраля 1957 г.

Строительство Речицкого завода керамических канализационных труб до 1957 года производилось подрядным способом – Министерством строительства БССР.

В ноябре 1956 года завод принят в эксплуатацию и сводная смета на строительство завода закрыта по состоянию на 1 января 1957 года.

Окончание недоделок и переходящих объемов работ, а также производство работ по капитальному строительству, связанных с реконструкцией и усовершенствованием отдельных узлов завода начиная с января 1957 года будет производиться отделом капитального строительства завода, т.е. хозяйственным способом, за счет нижелимитных капиталовложений.

Министерство промышленности стройматериалов БССР просит до получения заводом годового плана капитальных работ и плана по труду финансировать Речицкий завод канализационных труб в пределах лимитов I квартала 1957 г.

И. Овсянников

ЗГА Реч. Ф. 339. Оп. 1. Д. 2. Л. 92. Подлинник.

№ 23

Докладная записка секретаря Октябрьского РК КПБ Ждановича секретарю Гомельского ОК КПБ Филимонову о проведении мероприятия в честь 15-летия со дня образования партизанского района Октябрьский

г.п. Октябрьский

2 апреля 1957 г.

В конце апреля-начале мая 1942 года из райцентра Рудобелка были выбиты немецко-фашистские захватчики и полиция. В это время была установлена советская власть в районе, которая существовала до полного освобождения Советскими войсками территории Октябрьского района от немецко-фашистских захватчиков.

В этот же период состоялась подпольная районная партийная конференция, на которой был избран руководящий состав Октябрьского РК КПБ.

В связи с этим, Октябрьский РК КПБ просит Гомельский ОК КПБ разрешить провести 12 мая с.г. мероприятие по случаю 15-летия со дня образования партизанского района Октябрьский.

РК КПБ намерен пригласить на этот торжественный праздник бывших партизан и руководителей партизанского движения, находившихся в Октябрьском районе.

Секретаря ЦК КПБ тов. Мазурова.

Председателя СМ БССР тов. Авхимовича.

Председателя Президиума ВС БССР тов. Козлова В. И.

Председателя ПКК ЦК КПБ тов. Малинина

Министра юстиции БССР тов. Ветрова
Председателя Белорусского Республиканского Комитета профсоюзов тов.
Бельского и других участников партизанской борьбы.

Секретарь Октябрьского РК КПБ

Жданович

ГАОО Гом. Ф. 144. Оп. 60. Д. 193. Л. 83. Подлинник.

№ 24

Решение исполкома Брагинского райсовета депутатов трудящихся о работе Днепроприпятского управления осушительных систем

г.п. Брагин

13 апреля 1957 г.

Заслушав отчет начальника Днепроприпятского управления осушительных систем тов. Козляковского «О работе Днепроприпятского управления осушительных систем», исполком Брагинского райсовета депутатов трудящихся отмечает, что управление осушительных систем проделало некоторую работу по приведению в рабочее состояние магистральных каналов (очистка от заиления, обкашивание сорной растительности). Однако работа по очистке мелкой осушительной сети и ремонта сооружений проводится неудовлетворительно. Так, имеющиеся на территории Брагинского района на Щенбинском магистральном канале для моста пришли в полную негодность и на протяжении 2-х лет не ремонтируются, хотя в 1956 г. управлению было отпущено по нарядам 100 кубометров леса, который управлением не использовался.

Имеющиеся две грузовые автомашины, а также легковая и мотоцикл, используются в большинстве своем не по назначению. Работа по обеспечению осушительных систем ведется неудовлетворительно тогда, когда заложены колоссальные средства по осушке болот.

Начальник управления тов. Козляковский плохо руководит работой ст. инженера и начальников участков. Начальник 1-го участка тов. Ануфриев очень редко бывает на своем участке, вследствие чего работа русловых ремонтеров пущена на самотек. Ст. инженер управления тов. Ануфриев мало бывает на участках, не оказывает технической помощи начальникам участков, в результате чего были забракованы материалы нивелировки на третьем участке. Тов. Козляковский и ст. инженер тов. Ануфриев, начальники участков не бывают в колхозах, не организывают работы в колхозах по строительству проезжих мостиков на мелкой осушительной сети, не оказывают технической помощи колхозам по очистке мелкой осушительной сети, построив свою работу только за уходом магистральными каналами.

Политмассовая работа среди коллектива почти не проводится, что сказывается на всей работе, а по этому, исполком Брагинского райсовета депутатов трудящихся решил:

1. Указать тов. Козляковскому на его неудовлетворительную работу по обеспечению осушительных систем и наведению должного порядка в управлении и одновременно предупредить тов. Козляковского, что если не будет улучшена работа, то к нему будут приняты более строгие меры наказания.

2. Обязать тов. Козляковского произвести капитальный ремонт мостов на Щенбинском канале до 15 мая 1957 года, а также систематически осуществлять уход, за мостами, своевременно производить подсыпку и текущий ремонт.

3. Проводить повседневную работу в колхозах по организации строительства переездных мостиков, оказывать колхозам техническую помощь по очистке мелкой осушительной сети и поддержании ее в рабочем порядке, по освоению осушенных торфяников.

4. Настоящее решение обсудить на производственном совещании работников управления, на котором наметить практические мероприятия по улучшению работы.

Зам. председателя исполкома Брагинского
райсовета депутатов трудящихся

А. Костриченко

Секретарь исполкома Брагинского
райсовета депутатов трудящихся

В. Павлюченко

ЗГА Реч. Ф. 214. Оп. 1. Д. 187. Л. 40–41. Подлинник.

№ 25

Выписка из протокола № 10 заседания бюро Октябрьского РК КПБ о пятнадцатилетии создания Октябрьского партизанского района

г.п. Октябрьский

16 апреля 1957 г.

В период Великой Отечественной войны против фашистских захватчиков, в мае 1942 года партизанские отряды, действовавшие в Октябрьском районе, заняли райцентр и по инициативе коммунистов вновь создали партизанский район.

В глубоком тылу у врага была проведена первая районная партийная конференция и восстановлена советская власть. Руководствуясь указаниями ЦК и подпольного ОК партии, вновь избранный Октябрьский РК партии, райисполком, первичные партийные и комсомольские организации партизанских отрядов и деревень проводили большую политическую и организаторскую работу среди населения, направляя их усилия на борьбу с захватчиками.

Октябрьский партизанский район стал базой широкого партизанского движения в Белоруссии. Многие партизанские бригады, отряды и группы приходили в трудный момент в Октябрьский район и находили здесь боевую и моральную поддержку, на этом примере крепла стойкость и боевая закалка народных мстителей. На территории Октябрьского партизанского района возобновила свою работу Республиканская газета «Звезда» — ее первый номер вышел в дер. Репин.

В результате военных карательных экспедиций, бомбардировки с воздуха, фашистские захватчики убили много мирных жителей, сожгли почти все населенные пункты района, разрушили предприятия и уничтожили другие материальные ценности, но не смогли сломать сопротивление советского народа.

В 1944 году в партизанский район пришла Великая Освободительная Советская Армия. Труженики Октябрьского района, преодолевая трудности, по существу на пустом месте, построили районный центр, деревни, восстановили местные предприятия, колхозы, школы, больницы и создали условия для дальнейшего развития народного хозяйства.

Бюро РК КПБ постановляет:

1. Отметить праздником пятидесятилетия создания партизанского района в период Великой Отечественной войны в райцентре Октябрьский — 19 мая 1957 года.

2. Праздник пятидесятилетия создания партизанского района провести под знаком мобилизации трудящихся на выполнение первоочередных хозяйственно-политических задач и принятых социалистических обязательств на 1957 год в честь 40-летия Великой Октябрьской социалистической революции.

3. Для подготовки ко дню пятидесятилетия партизанского района создать комиссию в составе 11 человек, поручив ей до 20 апреля с.г. составить план мероприятий и внести на утверждение бюро РК КПБ.

4. Просить Гомельский ОК КПБ возбудить ходатайство перед ЦК КПБ и СМ БССР об установлении мемориальных досок на здании, где проходила первая районная партийная конференция в райцентре Октябрьский и в дер. Репин, где вышел первый номер Республиканской газеты «Звезда».

5. На чествование пятидесятилетия создания партизанского района 19 мая 1957 года пригласить руководителей партийных и советских органов области и республики, а также других участников партизанского движения в Октябрьском районе в период Великой Отечественной войны.

Секретарь Октябрьского РК КПБ

Жданович

ГАОО Гом. Ф. 144. Оп. 60. Д. 193. Л. 84–85. Подлинник.

№ 26

Решение исполкома Гомельского облсовета депутатов трудящихся о строительстве школьных зданий силами и средствами колхозов

г. Гомель

25 апреля 1957 г.

Исполком облсовета депутатов трудящихся отмечает, что обсудив на общих собраниях колхозников предложение о строительстве школ своими силами, более 20 колхозов области изыскали для этого средства и взяли обязательства построить типовые школьные здания. А такие колхозы, как «Советская Белоруссия» Речицкого района, им. Маленкова Жлобинского района, им. Жданова Туровского района, «Прогресс» Наровлянского района уже приступили к строительству школ.

Колхоз «Советская Белоруссия» Речицкого района (председатель тов. Шклярченко П.П.) начал строительство средней школы на 280 ученических мест в дер. Заспа, ассигновав на строительство 300,0 тыс. руб. Из бюджетных средств на строительство школы выделено 70,0 тыс. руб. Заканчиваются работы по закладке фундаментов, вывезено на стройплощадку 40,0 тыс. шт. кирпича.

Колхоз им. Маленкова Жлобинского района (председатель колхоза тов. Ковпаев Н. Г.) строит типовое здание семилетней школы в дер. Солоное на 280 ученических мест, ассигновав на строительство 400 тыс. руб. Колхоз закупил и вывез для закладки фундамента 120 куб. м. бутового камня, из средств на инициативное строительство ОблОНО выделил 70,0 тыс. руб.

Исполком облсовета депутатов трудящихся отмечает также хорошую работу колхозников колхоза «Советская Белоруссия» Копаткевичского района.

Силами и средствами колхоза поставлен сруб и накрыто здание начальной школы на 120 учащихся. К новому 1957–58 учебному году колхоз сдаст школьное здание в эксплуатацию.

Всего в области строится методом народной инициативы 10 средних, 53 семилетних и 99 начальных школ.

Вместе с тем, исполком облсовета депутатов трудящихся устанавливает, что в некоторых районах области мало проявляется беспокойство о строительстве школ силами и средствами колхозов.

Особенно плохо организовано это дело в Ветковском районе (председатель райисполкома тов. Михальченко). Ни один колхоз этого района не строит типовое школьное здание, хотя в районе две школы находятся в наемных и 33 школы в приспособленных помещениях.

Недостаточно внимания уделяется строительству школьных зданий со стороны Октябрьского и Паричского райисполкомов. В этих районах до сих пор по 24 начальных и семилетних школы размещены в наемных помещениях.

Плохо руководят строительством школ силами и средствами колхозов исполкомы Буда-Кошелевского, Хойникского, Кормянского и Уваровичского райсоветов депутатов трудящихся.

Не проявляет должной инициативы и настойчивости в строительстве школьных зданий инициативным способом областной отдел народного образования. Строительство некоторых школьных зданий тянется по несколько лет, технический надзор за строительством школ со стороны ОблОНО поставлен неудовлетворительно.

Отсутствие необходимого количества оборудованных школьных зданий отрицательно влияет на постановку всей учебно-воспитательной работы с учащимися.

Исполком облсовета депутатов трудящихся решил:

1. Считать одной из важнейших задач исполкомов районных и сельсоветов депутатов трудящихся, правлений колхозов, органов народного образования и всей общественности строительство школьных зданий силами и средствами колхозов, оказание им помощи строительными материалами.

2. Обязать председателей исполкомов райсоветов депутатов трудящихся всемерно поддерживать и развивать творческую инициативу колхозников в укреплении учебно-материальной базы школ, осуществлять повседневный контроль за строительством школьных зданий, выделяя для этих целей строительный лес, кирпич, известь и др. местные строительные материалы, развернуть социалистическое соревнование между колхозами и сельсоветами по успешному завершению строительства начатых школ.

3. Обратит внимание председателей райисполкомов: Ветковского — тов. Михальченко В. Ф., Октябрьского — тов. Волчкова Е. К. и Паричского — тов. Лозовского В. И. на неудовлетворительное руководство с их стороны строительством школьных зданий и потребовать от них в ближайшее время наметить конкретные мероприятия по выводу школ из наемных помещений и созданию надлежащих условий для учебы школьников в новом 1957–1958 учебном году.

4. Обязать областной отдел народного образования (тов. Войткевича) усилить внимание к строительству школ методом народной инициативы, обеспечить колхозы, принявшие решение о строительстве школ, типовыми проектами и установить технический контроль за качеством строительства.

5. Обязать исполкомы райсоветов депутатов трудящихся выделить необходимые средства на оборудование школ, построенных силами колхозов и введенных

в эксплуатацию в 1957 году за счет перевыполнения доходной части и экономии по расходной части областного и районных бюджетов.

6. Считать целесообразным привлекать в летний период учащихся 8—10 классов средних школ к работам по строительству школьных зданий и учебных мастерских.

7. Просить СМ БССР обязать Министерство совхозов БССР изыскать средства для строительства зданий для школ, находящихся на территории совхозов области.

8. Обязать исполкомы райсоветов депутатов трудящихся доложить облисполкому к 1 июля 1957 года о ходе выполнения настоящего решения.

Председатель исполкома Гомельского
облсовета депутатов трудящихся

И. Поляков

Секретарь исполкома Гомельского
облсовета депутатов трудящихся

И. Анищенко

ГА Гом. Ф. 1174. Оп. 7. Д. 190. Л. 300—302. Подлинник.

№ 27

Из протокола № 41 заседания бюро Гомельского ГК КПБ о ходе самодеятельного и индивидуального жилищного строительства на заводах «Гомсельмаш» и стекольном им. Сталина

г. Гомель

10 мая 1957 г.

Бюро ГК КПБ отмечает, что наряду со строительством жилых домов, предусмотренных народнохозяйственным планом, на заводе «Гомсельмаш» (директор тов. Денисов, секретарь парткома тов. Кнерцер, предзавкома тов. Нарбутович) развернуто жилищное строительство собственными силами за счет резервов предприятия. Свои обязательства о постройке в 1957 году 23-х двухквартирных домов жилой площадью 1400 кв.м. коллектив завода выполняет успешно.

В настоящий период закончены фундаменты под все дома, а на ряде объектов ведется подготовка кладки стен из крупных шлакоблоков, изготовление которых организовано на специально построенном для этой цели полигоне. Полигон оборудован пропарочными камерами, весь технологический процесс изготовления блоков механизмуется.

Руководство завода, партийная и профсоюзная организации вопросы жилищного строительства поставили в центре внимания своей работы и коллектива, а также оказывают всестороннюю поддержку рабочим, специалистам и служащим завода в строительстве жилых домов за счет личных сбережений и ссуд государственного банка. В этом году 134 человека ведут строительство индивидуальных домов, им оказывается помощь в приобретении строительных материалов и транспортом.

Заслуживает внимания инициатива, проявленная коллективом завода в проведении мероприятий по благоустройству территорий завода и рабочего поселка. В настоящее время посажено свыше 250 деревьев и 500 кустарников, произведена планировка дворов, строительство оград и заборов.

Выполнение работ, намеченных по строительству жилья собственными силами за счет резервов предприятия и индивидуальному строительству наряду

с выполнением государственного плана жилищного строительства позволит коллективу завода «Гомсельмаш» получить в этом году около 6 тыс. кв. метров жилой площади или в 3 раза больше, чем в 1956 году.

Успешно ведется строительство жилья собственными силами на: металлзаводе, фанероспичечном комбинате, электростанции, деревообделочном комбинате, Гомельском порту, винзаводе, отделении Бел. ж.д. и др.

Вместе с этим бюро ГК КПБ отмечает, что в организации жилищного строительства имеются серьезные недостатки. До сего времени медленно ведут работы по строительству жилья методом народной стройки завод им. Кирова, комбинат стройматериалов, завод «Металлопрокат», судоремонтный завод, деревообделочный завод (бывшая артель «8-й съезд Советов»), завод «Двигатель революции», фабрики «8-е марта» и «Труд». Особенно неудовлетворительное положение дел со строительством жилья на стекольном заводе им. Сталина. Руководство завода (директор тов. Зализняк, секретарь парторганизации тов. Крупенько, предзавкома тов. Федоров) безответственно отнеслись к этому важному методу строительства, смягчающему напряженность в обеспечении рабочих жильем. На стекольном заводе до сего времени не начаты работы по строительству двух 16-квартирных домов самодеятельным способом. Имеющиеся материальные и финансовые резервы предприятия не используются, не изыскиваются возможности применения местных строительных материалов, в то время, когда в заводоуправлении имеется около 200 заявлений рабочих и служащих о предоставлении жилой площади.

Бюро ГК КПБ отмечает, что руководители строительных организаций УНР-191 (начальник тов. Коржувев) и УНР-922 (начальник тов. Сергеев) все еще медленно ведут строительство жилых домов, особенно завода «Гомсельмаш» и стекольного завода. Не принимают должных мер к обеспечению строительства необходимыми строительными материалами, особенно сборным железобетоном, в результате чего установленные сроки строительства жилых объектов срываются, допускаются простои рабочей силы и механизмов.

Горисполком до сего времени не принял мер по резкому улучшению работы земельной группы и городской архитектуры, которые продолжают волокиту в отводе земельных участков под индивидуальное строительство.

Бюро ГК КПБ постановляет:

1. Обязать руководителей промышленных предприятий города, партийные, профсоюзные и комсомольские организации обратить особое внимание на необходимость широкого развития строительства жилья методом народной инициативы, а также всемерно поощрять и поддерживать рабочих и служащих, строящих жилье за счет личных сбережений. Руководителям предприятий разработать графики строительства и ввода в эксплуатацию жилых объектов.

2. Одобрить инициативу коллектива завода «Гомсельмаш» по использованию внутренних резервов производства для жилищного строительства с применением местного дешевого строительного материала — шлакоблоков и распространить этот опыт на др. промышленные предприятия.

3. Обязать РК КПБ и райисполкомы взять под повседневный контроль ход жилищного строительства на предприятиях и оказывать им практическую помощь в решении вопросов, связанных со строительством жилья самодеятельным способом и индивидуальным строительством, а также в использовании резервов промышленных предприятий для изготовления строительных материалов из отходов предприятий и местного сырья.

4. Указать директору стекольного завода тов. Зализняк, секретарю партбюро тов. Крупенько и предзавкому профсоюза тов. Федорову на неудовлетворительное положение с организацией жилищного строительства самостоятельным способом на заводе и обязать принять немедленные меры к форсированию строительства жилья, используя внутренние резервы предприятия с широким применением местных строительных материалов. Вопросы жилищного строительства считать важнейшей задачей в работе партийной, комсомольской и профсоюзной организаций.

5. Предупредить партийных и хозяйственных руководителей завода им. Кирова, «Металлопрокат», деревообделочного завода, комбината стройматериалов, судоремонтного завода, завода «Двигатель революции», фабрик «8-е марта» и «Труд», что если они в ближайшее время не приступят к строительству жилья согласно намеченных планов, то к ним будут приняты строгие меры партийного воздействия.

6. Обязать руководителей строительных организаций УНР-191 – тов. Коржуева, УНР-922 – тов. Сергеева, секретарей партийных организаций тов. Гомолка и Киселева усилить хозяйственное и партийное руководство строительством. Принять неотложные меры к бесперебойному обеспечению строек сборным железобетоном и другими строительными материалами. Шире развернуть партийно-организационную и политико-воспитательную работу по мобилизации коллективов на досрочное окончание строительства жилых объектов и выполнение взятых социалистических обязательств.

7. Обязать руководство Гомельского филиала «Белгоспроект» в кратчайший срок обеспечить все объекты самостоятельного строительства проектной документацией.

8. Обязать Гомельский горисполком принять меры по благоустройству районов самостоятельного жилищного и индивидуального строительства электроосвещением и водоснабжением.

Председателю Гомельского горисполкома тов. Лебедеву взять под строгий контроль оформление и отвод земельных участков под индивидуальное строительство. В кратчайший срок навести должный порядок в работе земельной группы и отдела городской архитектуры.

Секретарь Гомельского ГК КПБ

В. Сериков

ГАОО Гом. Ф. 265. Оп. 9. Д. 6. Л. 55–58. Подлинник.

№ 28

Справка инструкторов Гомельского ГК КПБ Пильника и Уткина о выделении земельных участков для индивидуального жилищного строительства в городе Гомеле

г. Гомель

1 июня 1957 г.

По состоянию на 1 июня с. г. от трудящихся города, находящихся в тяжелых жилищных условиях, в райисполкомы Советов депутатов трудящихся было подано 935 заявлений по вопросу предоставления им земельных участков для жилищного строительства.

В 1957 году горисполкому на индивидуальное жилищное строительство было выделено 4884 тыс. руб., из которых по состоянию на 1 июня с.г. было оформлено

кредитов на сумму 3340 тыс. руб. Однако выдано гражданам средств пока еще только 800 тыс. руб., или менее 20%.

Незначительная сумма выделенных кредитов объясняется тем, что по состоянию на 20 мая с.г. было выделено только 168 земельных участков. Выделение участков происходило только за счет пробивки улиц и совершенно незначительной отрезки земли у лиц, размеры, чьих участков превышают городскую норму в несколько раз.

Следует отметить, что горисполком и прежде всего главный архитектор города тов. Иванов медленно решает вопросы изыскания земли под жилищное строительство.

Город располагает большими массивами земли в районе, прилегающем к городской свалке, в районе улиц Н. Любенская, Быховская, Песковатая и др. Много свободной земли находится за аэродромом, которая удобна для застройки, тем более что рядом проходит шоссе. Однако там строятся только самовольные застройщики. Много свободной земли в Новобелицком районе. Используя эту землю для жилищного строительства, можно выделить более 600 участков.

Вместе с тем, для жилищного строительства горисполком решил выделить только землю, полученную от колхоза «За Родину» и «КЭЧ» в количестве, рассчитанном, примерно, на 940 участков.

Следует отметить, что основной массив земель, предназначенных для жилищного строительства, полученный от колхоза «За Родину», был засеян и только сейчас, за счет дополнительной оплаты за эти посевы, начинает распределяться среди застройщиков.

Город располагает некоторыми земельными резервами и в виде земли, находящейся у частных лиц, размеры участков которых превышают норму, установленную для города.

Всего в городе имеется 9298 земельных участков, размеры которых превышают городскую норму. Из них 1368 участков превышают эту норму более чем в два раза и доходят до 40 соток.

На ряде подобных участков проживают небольшие семьи, которые за большую цену сдают свою жилплощадь квартирантам, спекулируют фруктами и т. д.

Так, на ул. Буденного № 81 проживают два брата Лаптуховы, из которых один женат. Участок братьев насчитывает около 14 соток, т.е. более чем в два раза превышает норму; никто из троих не работает.

Также большим участком располагает семья Игнатовых (ул. Буденного, 67), состоящая из двух человек. Гр-ка Шилова (ул. Островского, 46) владеет участком в 17 соток; держит 6 квартирантов. Гражданка Могильницкая (ул. Рабочая, 56) владеет участком в 21 сотку; имеет дочь; две комнаты своего дома сдает квартирантам. Служащий в армии майор Кравцов, имеет по ул. Социализма, 35, участок размером более 15 соток, дом и огород сдается квартирантам, садом пользуется его мать, которая проживает на собственном участке. Гражданка Велиондо (ул. Воровского, 54) владеет участком размером около 40 соток; ее семья состоит из 4-х человек, часть жилого помещения сдается квартирантам. Гражданка Стефаненко (ул. Некрасова, 11) имеет семью из 4-х человек, владеет участком в 32 сотки.

Безусловно, что за счет изъятия излишков земли у отдельных лиц, а также путем пробивки улиц можно было бы получить дополнительную землю для новых индивидуальных застройщиков. Однако вопрос пробивки улиц за счет излишней земли решается крайне медленно. До сих пор не выполнено постановление горисполкома от 10 апреля 1952 г. о пробивке улицы Щедрина до ул. 30 лет БССР.

Не выполнено постановление горисполкома от 10 ноября 1952 г. о пробивке улицы на участке между улицами Котовского и Сталина. В 1953 г. на участке, где можно было пробить эту улицу, с ведома главного архитектора города тов. Иванова построено кирпичное здание аптеки и таким образом ликвидирована возможность пробивки улицы. Также до сих пор не закончена пробивка переулка им. Леваневского, не произведена планировка района Монастырька, ул. Луговая и Полевая в Новобелицком районе и т. д.

Тов. Иванов и земельная группа сильно затягивают планировку и нарезку даже тех земель, которые специально предназначены для индивидуальной застройки.

Так, в районе продолжения ул. 3-я Продольная имелся свободный земельный массив, на котором можно было выделить около десятка участков.

Несмотря на неоднократную просьбу Железнодорожного райисполкома об оформлении этой земли и распределения ее на участки, решение этого вопроса под всякими предлогами затягивалось. В настоящее время этот участок земли занят полностью самовольными застройщиками.

Длительное время ведется работа по проектированию индивидуального поселка в районе Речицкого шоссе; по изготовлению технической документации на поселок индивидуального строительства для рабочих завода «Гомсельмаш» и др.

Следует отметить о длительности и затягивании сроков изготовления и оформления документации на индивидуальную застройку. Как правило, вместо месячного срока, документы, после вынесения решения райисполкома о предоставлении земельных участков, оформляются в течение очень длительного времени. Так, техническая документация гр. Листопадова (ул. Рабочая, 147) оформлялась ровно два месяца, гр. Сивкович (ул. Партизанская, 40) – 76 дней, гр. Кирпичникова (ул. Лещинская 146) документы оформлялись с 20 ноября 1956 г. по 15 апреля этого года, т.е. около 4-х месяцев и т.д.

При своем оформлении техническая документация проходит много звеньев и требует виз главного архитектора, госархконтроля, пожарной охраны, инвентаризационного бюро, земельной группы, нотариуса и т.д.

В то время как в других городах (например, Чернигове) эти документы оформляются только в горкоммунхозе.

Горисполком недостаточно уделяет внимания индивидуальному жилищному строительству. Принятое 6 февраля с.г. решение горисполкома по вопросу «Об улучшении индивидуального строительства» не выполняется. Не выполнены в соответствующие сроки решения горисполкома по вопросу планировки земли, полученной от колхоза «За Родину» и КЭЧ», не организована бригада при ремонтно-строительной конторе по индивидуальному строительству, по обеспечению индивидуальных застройщиков строительными материалами и т. д., хотя сроки, намеченные по осуществлению этих мероприятий, давно уже прошли.

О том, как горисполком интересуется вопросом жилищного строительства, говорит следующий пример:

16 мая на заседании строительной комиссии при горсовете подводились итоги проверки состояния жилищного индивидуального строительства (проверка велась по указанию тов. Лебедева), однако ни председатель горсовета тов. Лебедев, ни главный архитектор города тов. Иванов на этом заседании не присутствовали.

Инструкторы Гомельского ГК КПБ

*Пильник
Уткин*

ГАОО Гом. Ф. 265. Оп. 9. Д. 8. Л. 34–37. Подлинник.

Из справки врачей В. С. Переплетчиковой, Е. Н. Дворниковой, В. В. Прохасько о результатах проверки санитарно-профилактической работы в г. Гомеле

г. Гомель

до 12 июля 1957 г.*

По поручению Гомельского ГК КПБ бригадой врачей в составе тов. Переплетчиковой В.С., Дворниковой Е.Н., Прохасько В.В. проверена санитарно-профилактическая работа, проводимая городской санэпидстанцией.

Гомельская городская санэпидстанция расположена в нетиповом помещении, несоответствующем потребностям: тесно, нет возможности расположить все отделы, особенно отражается на работе невозможность в данное время разместить в существующем помещении баклабораторию. Последняя находится на расстоянии 4-х км. от горсанэпидстанции.

Строящееся типовое здание горсанэпидстанции в текущем году из-за отсутствия ассигнований [средств] не будет закончено. Между тем скорейшее окончание нового здания не только дает возможность объединить лаборатории с остальными отделами горСЭС и создать лучшие условия работы, но и обеспечивает хорошую обработку эпидочагов, т.к. новая санэпидстанция будет иметь хорошо оборудованный санпропускник. В настоящее время нельзя признать са-нообработку людей из инфекционных очагов вполне удовлетворительной.

Кадрами, в основном, санэпидстанция укомплектована. Не достаёт из 22 штатных врачебных единиц – 2, из них один врач по жилищно-коммунальной санитарии и врач по антирабическим прививкам. 46 штатных единиц средних медработников полностью укомплектованы. В основном, врачи со стажем, прошедшие специализацию.

Эпидемических вспышек и групповых инфекционных заболеваний в текущем году не зарегистрировано. Отмечается значительное снижение заболеваемости дифтерией, скарлатиной и полиомиэлитом. Особенно следует отметить, как положительный результат работы санэпидслужбы и лечебно-профилактических учреждений города, снижение заболеваемости дифтерией.

Решающим в борьбе с этой инфекцией явилось создание активного иммунитета среди детей. В 1956 г. после большой работы проведенной здравоохранением города было отмечено снижение заболеваемости кишечными инфекциями. Но в первой половине текущего года вновь наблюдается подъем этой заболеваемости.

Главное, что не позволяет достигнуть твердого снижения острой инфекционной кишечной заболеваемости, по-прежнему остается неудовлетворительное санитарное состояние города. Санэпидстанция не смогла добиться хорошего санитарного состояния коммунальных и пищевых объектов. Для улучшения санитарного состояния города была проведена в 1957 г. большая организационная работа: вынесено решение горисполкома о регулярной санитарной очистке, утвержден план мероприятий по улучшению санитарного состояния города. Санитарная станция изучила и составила сведения о необходимом ремонте и строительстве уборных и мусорных ящиков. Санитарной станцией проводилась работа по организации народного движения за санитарную культуру ряда домов и улиц, по вовлечению их в борьбу за наведение санитарного порядка в городе. В марте санэпидслужба и органы милиции организовали совместную проверку выполнения решений горрайисполкомов

* Вопрос был рассмотрен на заседании бюро Гомельского ГК КПБ 12 июля 1957 г. См. ГАОО Гом. Ф. 265. Оп. 9. Д. 6. Л. 141–144.

по улучшению санитарного состояния города. Было организовано 37 бригад. По городу привлечены к работе среди населения 300 сануполномоченных.

Санитарное состояние территорий дворов остается неудовлетворительным даже в центральной части города. До сих пор нет регулярной очистки уборных. Они частично очищаются от нечистот. Такая плохая очистка не дает возможности эффективно производить дезинфекцию приемников нечистот, а также может повести к злоупотреблениям.

Опасным в эпидотношении является неблагоустройство колодцев в городе. Трест благоустройства плохо занимается вопросом благоустройства колодезного водоснабжения.

Неудовлетворительное санитарное состояние парикмахерских города, а саннадзор недостаточно требователен и не добивался выполнения своих предложений.

Основные пищевые предприятия обеспечены холодом, но не везде на кухнях во время работы постоянно имеется холод, а саннадзор не следовал постановлению СМ о запрещении изготовления и торговли скоропортящимися продуктами на объектах, не обеспеченных холодом.

Инфекционные больницы до сих пор не приобрели холодильников, а в детской больнице не работает помещение полуоптовой базы и абсолютно не соответствует своему назначению. В непригодном помещении вместе находятся молочные и бакалейные гастрономические товары.

На основных рынках города имеются пищевые контрольные лаборатории горсанэпидстанции для контроля за качеством пищевых продуктов и за санитарным состоянием рынка. Однако этот контроль полностью цели не достигает. Дирекция рынка со своим штатом не справляется с работой. Совершенно недопустимо, что недостаточный штат уборщиц используется в базарные дни, как рубщики и на др., не по назначению работы, что не дает возможности требовать от них выполнения их непосредственной работы.

*Переплетчикова
Дворникова
Прохасько*

ГАОО Гом. Ф. 265. Оп. 9. Д. 8. Л. 58–72. Подлинник.

№ 30

Из протокола заседания XVII партийной конференции Гомельской городской организации КПБ о торговле и общественном питании в г. Гомеле

г. Гомель

22 декабря 1957 г.

В 1957 году объем товарооборота, по сравнению с 1955 годом, был значительно увеличен, и населению города было продано промышленных и продовольственных товаров больше на 131 млн. руб., или на 20 %. В том числе: мяса в 3,2 раза, молока – в 6 раз, масла сливочного – в 10 раз, сахара почти в 2 раза.

За этот же период в городе было открыто 9 продовольственных и 6 промтоварных магазинов, 5 столовых и 2 ресторана на 534 посадочных места.

Коллективам горпромторга и горпищеторга за высокие показатели в выполнении плана товарооборота на протяжении отчетного периода неоднократно вручалось переходящее Красное знамя Министерства торговли БССР.

Но было бы ошибкой закрывать глаза на серьезные недостатки в работе торговых организаций, и особенно в ресторане ст. Гомель, тресте столовых и ресторанах и других. В ресторане ст. Гомель имеют место случаи злоупотреблений и нарушения правил советской торговли.

Из-за отсутствия должных производительных мощностей и оборудования для выпуска мелкоштучного ассортимента белобулочных изделий, хлебокомбинат не удовлетворяет потребность населения этим видом продукции. Наша просьба к ЦК и СМ БССР должна помочь решить вопрос реконструкции Новобелицкого хлебозавода и получения специального оборудования для этой цели.

Торговые организации еще не добились отличного обслуживания покупателей, не изучают их спроса, еще не изжиты случаи обсчета и обвеса покупателей, санитарное состояние некоторых магазинов продолжает оставаться неудовлетворительным; среди работников торгова есть еще отдельные лица, грубо нарушающие правила советской торговли.

ГК КПБ, несмотря на решение прошлой городской партийной конференции, очень мало сделал в части развития торговой сети на окраинах города и лучшего снабжения товарами заводских поселков.

ГК, РК КПБ, первичные парторганизации должны настойчиво бороться за неуклонное соблюдение партийных принципов при подборе торговых кадров, систематически вести воспитательную работу с работниками торговли и общественного питания. Следует усилить контроль широкой общественности за работой магазинов и столовых, необходимо принимать меры по улучшению обслуживания населения.

Секретарь Гомельского ГК КПБ

В. Сериков

ГАОО Гом. Ф. 265. Оп. 9. Д. 2. Л. 1–50. Подлинник.

№ 31

Решение исполкома Хойникского райсовета депутатов трудящихся об утверждении сырьевой зоны Хойникского консервного завода и плана посева зеленого горошка колхозами района на 1958 г.

г.п. Хойники

14 января 1958 г.

Исполком райсовета депутатов трудящихся отмечает, что одной из причин, тормозящей в дальнейшем увеличение производства консерв, является отсутствие постоянной сырьевой зоны консервного завода, а также и то, что колхозы, заключившие договора на поставку сырья, во многих случаях не выполняют обязательства, как по плану сева овощей, а также и по урожайности.

Во многих колхозах посевы овощей размещаются на небольших участках разных бригад, в результате чего нельзя применить механизированную обработку и передовую агротехнику, кроме того, не во всех колхозах организованы постоянные садово-огородные бригады по уходу за овощами и садами, члены которых имели бы определенные навыки в выращивании этих культур и были бы в этом материально заинтересованы.

Большинство колхозов пренебрегают производить посев зеленого горошка, как основного вида сырья для консервного завода и в результате этого систематически не выполняется доведенный план.

Исполком райсовета депутатов трудящихся решил:

1. Включить в сырьевую зону Хойникского консервного завода колхозы согласно приложению № 1*.

2. Создать в закрепленных колхозах за консервным заводом, постоянные овощеводческие бригады из расчета не менее 2-х человек на один гектар посева овощей.

3. Установить задание посева зеленого горошка на 1958 год в количестве — 200 га. по колхозам, согласно приложению № 2**.

4. Обязать директора консервного завода тов. Соловьева обеспечить закрепленные колхозы за консервным заводом семенами зеленого горошка в соответствии с доведенным планом.

Председатель исполкома Хойникского
райсовета депутатов трудящихся

И. Березняцкий

Секретарь исполкома Хойникского
райсовета депутатов трудящихся

Д. Найденов

ЗГА Реч. Ф. 1. Оп. 1. Д. 163. Л. 27. Подлинник.

№ 32

Решение исполкома Хойникского райсовета депутатов трудящихся о проводимой работе в Хойникском и Поташенском детдомах

г.п. Хойники

11 февраля 1958 г.

Заслушав и обсудив доклады директоров Хойникского и Поташенского детдомов тов. Бруховецкого и Мердова, о состоянии учебно-воспитательной и хозяйственной деятельности детдомов, исполком райсовета депутатов трудящихся отмечает, что учебно-воспитательная работа в детдомах несколько улучшилась, повысилась успеваемость воспитанников Хойникского детдома. Хорошо работают детские организации кружковая работа, воспитанникам прививаются трудовые навыки. Учебно-наглядными пособиями детдом обеспечен. Санитарное состояние удовлетворительное, питание воспитанников организовано хорошо, все продукты, за исключением яиц, выдаются по положенным нормам, одеждой и обувью воспитанники обеспечены полностью, но нет необходимого запаса последней. В Хойникском детдоме не достает твердого инвентаря, детдом не подготовлен к работе в зимних условиях: столовая недостроена, баня и прачечная в плохом состоянии, столярная и швейная мастерские размещены в тесных, непригодных помещениях.

До настоящего времени детдома не имеют постоянно — закрепленных сенокосных и земельных участков.

Большие трудности в работе Хойникского детдома создаются из-за отсутствия автотранспорта.

Недостаточную помощь в работе детдомов оказывают шефские организации и попечительский Совет. Хойникский детдом не располагает строительными

* Приложение не публикуется.

** Приложение не публикуется.

материалами для окончания столовой и приведения в надлежащий вид надворных построек.

Исполком райсовета депутатов трудящихся решил:

1. Директорам детдомов тов. Бруховецкому и Мердову повысить требовательность к воспитателям при подготовке к занятиям, обратив особое внимание на творческое развитие воспитанников, трудовое воспитание, а также бережное отношение к государственному имуществу.

2. Предложить директору Хойникского детдома тов. Бруховецкому расширить подсобное хозяйство, правильно использовать сад, транспорт и добиться полного обеспечения воспитанников овощами и фруктами за счет подсобного хозяйства урожая 1958 г.

3. Обязать зав. райОНО тов. Назаренко обеспечить Хойникский детдом лесоматериалом и кирпичом для приведения в порядок надворных построек и столовой.

4. Просить исполком Гомельского облсовета депутатов трудящихся выделить одну автомашину для Хойникского детдома за наличный расчет без отоваривания продуктами сельского хозяйства*.

5. Закрепить постоянный земельный участок для подсобного хозяйства Хойникскому детдому размером 3 га. на Дворищанском аэродроме и 7 га. на Гноевском аэродроме, а также сенокосных угодий за счет земель государственного фонда по 20 га. обоим детдомам.

Потребовать от попечительского Совета и шефских организаций, оказывать необходимую помощь в работе детдомов.

Председатель исполкома Хойникского
райсовета депутатов трудящихся

И. Березняцкий

Секретарь исполкома Хойникского
райсовета депутатов трудящихся

Д. Найденов

ЗГА Реч. Ф. 1. Оп. 1. Д. 163. Л. 106–107. Подлинник.

№ 33

Из информации секретаря Гомельского ОК КПБ А. Корнева секретарю ЦК КПБ К.Т. Мазурову о проведенном собрании областного партийного актива по итогам февральского Пленума ЦК КПСС

г. Гомель

7 марта 1958 г.

6-го марта 1958 года состоялось собрание актива Гомельской областной партийной организации, которое обсудило итоги февральского Пленума ЦК КПСС и задачи областной партийной организации.

На партийном активе присутствовало 863 коммуниста, в работе партийного актива приняли участие секретарь ЦК КПБ тов. Сурганов Ф. А., инспектор ЦК КПБ тов. Доркин В. Г.

Выступивший в прениях секретарь Рогачевского РК КПБ тов. Клецко сказал: «Необходимо пересмотреть порядок кредитования колхозов через

* Так в тексте.

сельско-хозяйственный и государственный банки с тем, чтобы колхозы могли брать кредиты на разные мероприятия, при этом предоставить банкам право самим решать эти вопросы. Существующий порядок надо изменить и кредитование сделать более доступным и гибким. Планирование должно быть продуманным и квалифицированным. Надо прямо сказать, что снабжение колхозов многими промышленными и другими материалами до сих пор не планировалось. Снабжение горючим, запасными частями к сельхозмашинам шло через потребкооперацию. В связи с реорганизацией МТС потребуется снабжать колхозы материалами еще в большем количестве и ассортименте. Назревает вопрос о слиянии таких снабженческих организаций, как Автотракторосбыт, сельхозснаб и других. В связи с реорганизацией МТС и РТС этим вопросом надо будет уделить серьёзное внимание. Сейчас промышленность выпускает много сложных машин, а вот выпуск молотилок, электромоторов для колхозов задерживается, и решать этот вопрос некому. А в этих машинах и инвентаре колхозы на современном этапе своего развития сильно нуждаются».

Секретарь Хойникского РК КПБ тов. Подберезный сказал: «Вопросу реализации МТС и продаже техники в рассрочку надо придавать большое значение. В рассрочку надо продавать технику не только отстающим колхозам, но и передовым, чтобы это не сказалось отрицательно на др. отраслях производства. Мы возбуждаем ходатайство об организации РТС на базе ММКР. Это будет мощная РТС, которая сможет обслуживать два района».

Председатель колхоза «Советская Белоруссия» Речицкого района тов. Шклярченко внес предложение о создании в районе одной организации, которая обеспечивала бы запасными частями колхозы. Сейчас существует Автотракторосбыт, сельхозснаб и др. организации, но они не могут обеспечить колхозы запасными частями в нужном количестве. В настоящее время, смазочными материалами и горючим колхозы никто не обеспечивает, это дело проводится стихийно. Все эти вопросы могут быть решены при реорганизации МТС.

Начальник областного управления сельского хозяйства тов. Филиппов в своем выступлении остановился на вопросе, как практически должна быть проведена работа по передаче техники МТС колхозам. Тов. Филиппов сказал: «Для приема и передачи продаваемой техники колхозам в районах следует создать комиссии в составе: директора МТС, главного бухгалтера, председателя колхоза, получающего технику, бригадира тракторной бригады и представителя сельхозбанка. Комиссия определяет техническое состояние и стоимость машин, продаваемых колхозу, а также устанавливает сроки расчета с государством. Техника будет продаваться колхозам по отпускным ценам промышленности последних лет с учетом накладных расходов по доставке и монтажу за минусом фактического износа (амортизации). Цена определяться будет по следующему расчету: стоимость машины минус амортизация, определенная комиссией, плюс стоимость последнего ремонта. Колхозам, купившим технику, МТС открывает лицевой счет на горючее, смазочные материалы и запасные части».

Секретарь Гомельского ОК КПБ

А. Корнев

ГАОО Гом. Ф. 144. Оп. 16. Д. 285. Л. 122–127. Подлинник.

№ 34

Из протокола № 5 заседания бюро Гомельского ОК КПБ о состоянии медицинского обслуживания населения области и мерах по улучшению работы органов здравоохранения

г. Гомель

19 марта 1958 г.

Бюро ОК КПБ отмечает, что, лечебные учреждения области проделали некоторую работу по улучшению медицинского обслуживания населения. Снизилась заболеваемость и смертность населения, расширилась коечная сеть, увеличилось количество врачей и среднего медперсонала.

Вместе с тем, бюро ОК КПБ считает, что медицинское обслуживание населения области находится в неудовлетворительном состоянии. Все еще высокая заболеваемость, а по некоторым болезням даже имеется рост по сравнению с предыдущим годом. Многим больным с острой формой заболевания отказывают в госпитализации, большое количество больных выписывают не полностью излеченными.

Бюро ОК КПБ постановляет:

1. Обязать облздравотдел (тов. Ковалева):

а) устранить имеющиеся недостатки в работе медицинских учреждений, принять решительные меры по наведению должного порядка в лечебно-профилактических учреждениях области;

б) на основе систематического и квалифицированного анализа работы лечебно-профилактических учреждений, активировать работу областного медобъединения, медико-санитарного совета и главных специалистов области, направив их деятельность на разрешение практических вопросов по улучшению лечебно-профилактической работы в больницах, поликлиниках и диспансерах, на врачебных участках и здравпунктах;

в) обратить особое внимание на обследование населения по выявлению раковых и других заболеваний, на проведение противотуберкулезных и других прививок детям и осуществить комплекс противоэпидемических и профилактических мероприятий, обратив особое внимание на проведение этой работы в школах и детских учреждениях. Силами областных и городских специалистов улучшить помощь врачам сельских учреждений в вопросах специализированной помощи и новых методов лечения;

г) за счет имеющихся врачебных кадров на базе лечебных учреждений Гомеля и Мозыря организовать подготовку рентгенологов, урологов, терапевтов, хирургов, педиатров, акушеров-гинекологов и других специалистов. Организовать систематическое повышение квалификации врачей и средних медработников путем семинаров, стажировок, проведения клиничко-диагностических и патологоанатомических конференций в больницах и конференций научных обществ (хирургов, терапевтов, педиатров, фтизиатров, невропатологов), привлекая для этой цели квалифицированных специалистов;

д) потребовать от всех руководителей лечебно-профилактических учреждений и специалистов систематически изучать заболеваемость рабочих, причины, вызывающие заболеваемость и с участием администрации, профсоюзной и партийной организаций принимать меры к устранению этих причин.

2. Решение многих практических вопросов по улучшению медицинского обслуживания населения требует, чтобы, наряду с органами здравоохранения, этим делом занимались РК и ГК КПБ, горисполкомы и райисполкомы, чтобы

руководители промышленных предприятий неукоснительно выполняли постановление СМ СССР о строительстве больниц из расчета 10 больничных коек, а также поликлиник из расчета 10.000 посещений — на 1000 рабочих, служащих и членов их семей. Привлечь колхозы к строительству колхозных роддомов, больниц, детских яслей и общественных бань.

3. Обязать Гомельский горисполком (тов. Лебедева), Житковичский, Кормянский, Рогачевский и Брагинский райисполкомы, стройтрест № 10 (тов. Ведмедь), облздавоотдел (тов. Ковалева) принять меры к окончанию строительства и вводу в эксплуатацию в установленные сроки детской и психоневрологической больниц, стоматологической поликлиники и поликлиники облздавоотдела, обласанэпидстанции и медицинских складов в городе Гомеле, а также районных больниц в Житковичах, Корме, Брагине, Рогачеве.

4. Обязать облздавоотдел (тов. Ковалева), облплан (тов. Лопушанского), облпрофсовет (тов. Ермакова) с участием секретарей Гомельского и Мозырского ГК КПБ, Речицкого, Добрушского, Паричского, Рогачевского РК КПБ и руководителей промышленных предприятий в месячный срок рассмотреть вопрос о строительстве больниц, поликлиник и детских яслей при промпредприятиях и конкретные предложения по этому вопросу внести на рассмотрение облисполкома.

5. Обязать РК КПБ, райисполкомы с участием главных врачей районов и председателей правлений колхозов рассмотреть вопрос о строительстве колхозных больниц и роддомов, детских яслей и с учетом территориальной отдаленности и экономических возможностей колхозов наметить объем строительных работ на 1958—1960 гг., обеспечив безусловное выполнение строительства.

Добиться, чтобы в 1958 году в каждом колхозе имелись общественные бани, а в 1959 году — в каждом населенном пункте. Улучшить водоснабжение населенных пунктов, построить необходимое количество колодцев и артезианских скважин, отвечающих санитарным нормам.

6. Обязать РК и ГК КПБ:

а) в течение апреля месяца провести городские и районные совещания медицинских работников, на которых обсудить вопрос о работе лечебно-профилактических учреждений и мерах по улучшению медицинского обслуживания населения;

б) усилить роль первичных парторганизаций органов здравоохранения в деле проведения воспитательной работы среди всех категорий медицинских работников.

7. В первой половине мая месяца провести в г. Гомеле областное совещание медработников с участием секретарей РК КПБ и председателей райисполкомов.

8. Просить ЦК КПБ обязать Министерство здравоохранения БССР (тов. Инсарова) направить в Гомельскую область 150 врачей выпуска 1958 года, а также выделить дополнительно 10 карет скорой помощи и 5 легковых автомашин для обслуживания больных на дому.

9. Настоящее постановление обсудить на открытых собраниях во всех первичных партийных организациях медицинских учреждений.

Секретарь Гомельского ОК КПБ

Поляков

ГАОО Гом. Ф. 144. Оп. 60. Д. 238. Л. 3, 11—13. Подлинник.

Из протокола № 14 заседания бюро Речицкого РК КПБ о благоустройстве военных кладбищ, братских и индивидуальных могил воинов Советской Армии и партизан, погибших в период Великой Отечественной войны 1941–1945 гг.

г. Речица

11 апреля 1958 г.

В целях принятия решительных мер по приведению в надлежащий порядок военных кладбищ и могил погибших воинов и партизан, бюро РК КПБ и исполкомы горрайсоветов депутатов трудящихся постановляют:

1. Отметить совершенно неудовлетворительную работу председателей сельсоветов: Свиридовичского (тов. Немкевич), Ровенско-Слободского (тов. Сивуха), Комсомольского (тов. Павлова) и Малодушского (тов. Бобровник) по благоустройству могил погибших воинов и партизан. Предупредить председателей сельсоветов, что если они до 15 июля 1958 года полностью не закончат работы по благоустройству могил, то к ним будут приняты строгие меры административного и даже партийного воздействия.

2. Обязать председателей сельсоветов и зав. горкоммунхозом тов. Потапова в срок до 15 июля 1958 года полностью завершить работы по благоустройству могил, для чего:

а) захороненные в индивидуальных могилах останки перенести в братские могилы. Установить на всех могилах памятники. Установленные памятники ранее, требующие ремонта, отремонтировать. Могилы обнести железной изгородью, арматуру укрепить в кирпичных столбиках и произвести деревонасаждение вокруг памятников;

б) для постоянного ухода и надлежащего содержания военные кладбища, братские и индивидуальные могилы закрепить за предприятиями, организациями, учебными заведениями и колхозами;

в) для благоустройства и содержания могил использовать средства за счет самообложения.

3. Обязать председателей колхозов оказывать помощь председателям сельсоветов в благоустройстве могил материалами, деньгами и транспортными средствами.

4. Обязать директора горпромкомбината тов. Фридлянда и председателя райпотребсоюза тов. Бондаренко в мае месяце отпустить сельсоветам кирпича 50 000 штук и цемента 10 тонн, согласно разрядке планового отдела райисполкома.

5. Обязать зав. плановым отделом райисполкома тов. Зайцева организовать фотографирование могил на территории района до 15 июля 1958 года.

6. Обратит внимание председателей сельсоветов на то, что благоустройство могил воинов и партизан, погибших в период Великой Отечественной войны имеет огромное политическое и государственное значение. Это мероприятие должно проводиться на основе массово-политической работы среди населения, привлечения актива сельсоветов, комсомольских организаций, школьников и способствовать воспитанию населения в духе советского патриотизма и любви к нашей социалистической Родине.

7. Обязать городского военного комиссара тов. Марченко и зам. председателя райисполкома тов. Кузьменкова осуществлять контроль за ходом выполнения настоящего решения.

Секретарь Речицкого РК КПБ

А. Петухов

Из информации зав. отделом партийных органов Гомельского ОК КПБ В. Козыря зав. отделом партийных органов ЦК КПБ А. А. Смирнову о ходе обсуждения закрытого письма ЦК КПСС «Об усилении борьбы с пьянством и самогоноварением» в партийных организациях Гомельской области

г. Гомель

10 июня 1958 г.

В соответствии с утвержденными графиками по состоянию на 9 июня 1958 года подготовлены и проведены партийные собрания в 1583 первичных партийных организациях, на которых присутствовало 31025 коммунистов. В прениях по обсужденному вопросу выступило 6032 человека.

Серьезные недостатки отмечаются в организации массово-политической и воспитательной работы среди населения и особенно среди молодежи. Лекции и доклады о вреде алкоголя, о борьбе за здоровый быт в последнее время читались редко. Коммунисты серьезно упрекают работников милиции, суда и прокуратуры, которые слабо вели борьбу с самогоноварением, редко применяли к самогонщикам Указ Президиума ВС СССР «Об уголовной ответственности за изготовление и продажу самогона».

На партийном собрании в парторганизации отделения милиции (Уваровичский район) коммунисты обратили особое внимание на усиление борьбы работников милиции с самогоноварением, пьянством, хулиганством и другими аморальными проступками, которые допускают отдельные рабочие, колхозники и служащие. Подвергнуты резкой критике коммунисты участковые милиционеры тов. Бука, Котенков, Щербинин за слабую борьбу с самогоноварением среди населения района и допущение случаев выпивок с их стороны.

На партийном собрании в колхозе «Уваровичи» коммунисты в своих выступлениях дали правильную, партийную оценку аморальным проступкам, имеющим место среди рабочих совхоза. Тракторист совхоза тов. Е в период сева из-за пьянки вывел из строя трактор, который простоял 2 дня.

После обсуждения закрытого письма ЦК КПСС усилили работу по борьбе с пьянством и самогоноварением милиция и нарсуд района. Нарсуд в клубе колхоза «Новая жизнь» за самогоноварение осудил к тюремному заключению сроком на 6 месяцев Г. и сроком на один год осужден рабочий совхоза «Коммунар» И. За самогоноварение для личных целей пять человек приговором нарсуда подвергнуты штрафу до одной тыс. руб.

Коммунист тов. Филипшанов на собрании парторганизации торфопредприятия «Галое» Тереховского района сказал, что уже третий раз в парторганизации обсуждают документы ЦК КПСС по вопросам борьбы с пьянством, однако решительные меры не приняты: «Нас очень часто вынуждают отдельные работники вышестоящих ведомств на то, чтобы мы шли на всевозможные сделки, связанные с выпивками. Для получения запасных частей на Гомельском ГУТА-Не обязательно нужно кое-кого сводить в столовую и напоить. Такие же случаи имеют место на моторемонтном, авторемонтном и других заводах».

На партийных собраниях коммунисты критикуют РК КПБ, общество по распространению политических и научных знаний за ослабление лекционной пропаганды, направленной против пьянства, самогоноварения, за здоровую культуру и быт.

Многие парторганизации, в том числе и колхозов «Прогресс», «Большевик», им. Мичурина, им. Дзержинского, им. Фрунзе Чечерского района и др. вносят предложения о создании партийно-комсомольских групп по оказанию помощи органам милиции в борьбе с самогоноварением. Усилена работа сельсоветов и работников

милиции по выполнению постановления Советского Правительства о привлечении к административной и уголовной ответственности нарушителей общественного порядка и лиц, занимающихся наготовлением и продажей самогона. Например, в Хойникском районе в мае месяце изъято 5 самогонных аппаратов, 5 человек занимающихся самогонварением привлечено к уголовной ответственности.

В клубах, кинотеатрах, красных уголках, библиотеках, избах-читальнях, парках культуры и отдыха систематически будут читаться лекции и доклады, проводиться консультации, вечера вопросов и ответов, посвященные пропаганде коммунистической морали и здорового быта, направленные на борьбу с пьянством, самогонварением и нарушением общественного порядка. В мероприятиях предусмотрен показ кинофильмов, световых газет, направленных против алкоголизма.

На страницах областной, районных газет, в стенных и сатирических газетах систематически освещаются материалы с критикой пьяниц, дебоширов, лиц занимающихся самогонварением.

В районах проводятся семинары редакторов стенных газет, на которых обсуждаются мероприятия по участию стенной печати в борьбе за здоровый быт, против пьянства.

Работа по обсуждению закрытого письма ЦК КПСС продолжается.

Зав. отделом партийных
органов Гомельского ОК КПБ

В. Козырь

ГАОО Гом. Ф. 144. Оп. 16. Д. 285. Л. 2 □ 7. Подлинник.

№ 37

Постановление исполкома Петриковского райсовета депутатов трудящихся и Петриковского РК КПБ об увековечивании памяти Деда Талаша

г. Петриков

2 июля 1958 г.

Бюро РК КПБ и исполком райсовета депутатов трудящихся констатируют, что кроме памятника Деду Талашу, который построен в г. Петрикове, нет никаких реликвий, экспонатов, материалов, отображающих жизнь и деятельность славного сына белорусского народа.

Встречая юбилей 40-летия БССР, выражая просьбы организаций, а также пожелание трудящихся района, бюро РК КПБ и исполком райсовета депутатов трудящихся постановляют просить ЦК КПБ и СМ БССР:

- а) открыть к 40-летию БССР дом-музей Деда Талаша в г. Петрикове;
- б) переименовать колхоз «Рассвет» Белковского сельсовета, Петриковского района в колхоз им. Деда Талаша;
- в) присвоить имя Деда Талаша Белорусской средней школе г. Петрикова.

Секретарь Петриковского РК КПБ

В. Шваро

Председатель исполкома Петриковского
райсовета депутатов трудящихся

О. Петренко

ЗГА Моз. Ф. 1297. Оп. 2. Л. 25. Подлинник.

№ 38

Информация зав. отделом партийных органов Гомельского ОК КПБ В. Козыря зав. отделом партийных органов ЦК КПБ А. А. Смирнову о ходе обсуждения постановления ЦК КПСС от 13 сентября 1958 года «О мерах по сохранению государственной тайны» в партийных организациях Гомельской области

г. Гомель

25 октября 1958 г.

РК и ГК КПБ обсудили данное постановление на совещании с работниками аппарата и секретарями партийных организаций, утвердили ответственных членов РК и ГК, членов бюро и графики по проведению закрытых партийных собраний.

По состоянию на 25 октября 1958 года проведено 406 закрытых партийных собраний, на которых присутствовало 4867 коммунистов, выступило 954 человека.

В первичной партийной организации завода им. Кирова коммунист тов. Линский указал начальнику спецчасти завода на необходимость более бдительного отношения к ознакомлению работников завода с секретными документами, не допускать выноса их из спецчасти в отделы заводоуправления и привлекать для исполнения этих документов узкий круг допущенных к секретной переписке людей.

Коммунисты областного отдела спецсвязи отмечали, что отдельные руководители предприятий и организаций, получая секретную корреспонденцию, знакомят с ней лиц, не допущенных к секретной переписке, а в отдельных случаях пакеты с секретными документами вскрывают технические работники.

Партийная организация облспецсвязи проверила работу фельдгегерей при исполнении служебных обязанностей на вокзале и установила, что работники спецсвязи с секретной корреспонденцией, поступающей в областные организации и учреждения, проходят вместе с пассажирами через тоннель, так как служебные проходы бывают закрыты. Приняты меры по устранению этого недостатка.

На партийном собрании фанеро-спичечного комбината коммунист тов. Цицаркин сказал, что на предприятии часть работников имеет дело с секретной перепиской и, хотя случаев разглашения секретных дел не имеется, тем не менее, мы должны усилить нашу бдительность.

Коммунист тов. Смоляр на партийном собрании колхоза «Дружба» Мозырского района в своем выступлении указал на неудовлетворительное состояние хранения партийных документов в первичной парторганизации, когда они из-за отсутствия сейфов хранятся в столе или просто в одежных шкафах; что имеют место случаи, когда в сельпо документы с грифом «не для печати» валяются на столах.

На ряде предприятий, в учреждениях проводятся лекции и беседы на тему «О повышении революционной бдительности». К чтению лекций привлечены партийные работники, работники прокуратуры и Комитета госбезопасности.

В районах ведется проверка условий, обеспечивающих сохранение секретности и государственной тайны во всех учреждениях, организациях, предприятиях, принимаются меры, и оказывается помощь в устранении имеющихся недостатков.

Зав. отделом партийных органов
Гомельского ОК КПБ

В. Козырь

Решение исполкома Гомельского облсовета депутатов трудящихся о дальнейшем развитии сети коммунальных предприятий в Гомельской области

г. Гомель

25 декабря 1958 г.

За послевоенные годы в городах и райцентрах Гомельской области проведены большие работы по строительству и расширению коммунальных сооружений и предприятий, обслуживающих бытовые нужды населения. Построены и реконструированы водопроводы в 5-ти городах и райцентрах, канализация в г. Гомеле, строятся канализации в г. Мозыре, Ново-Белице. Построены и реконструированы бани в 22-х городах и райцентрах области. Улучшилось благоустройство и санитарное состояние городов. Намечается газификация в г. Гомеле.

Однако строительство коммунальных сооружений и предприятий значительно отстает от развития жилищного и промышленного строительства и роста населения в городах, городских и рабочих поселках.

Во исполнение постановления СМ БССР № 778 от 4-го декабря 1958 года исполком облсовета депутатов трудящихся решил:

1. Увеличить в 1959–1965 гг. производительность существующих городских водопроводов на 28,0 тыс. кубм воды в сутки, а протяженность уличных водопроводов сетей на 140 км, с доведением к концу 1965 г. среднего водопотребления на питьевые и коммунально-бытовые нужды до 130 литров на человека в сутки.

Построить в 1959–1965 гг. новые коммунальные водопроводы в городах и райцентрах общей производительностью 3,0 тыс. кубм воды в сутки и протяжением уличных водопроводных сетей на расстояние 20 км, в том числе по городам, согласно приложению № 1*.

2. Увеличить в 1959–1965 гг. производительность сооружений** существующей канализации на 10,3 тыс. кубм сточных вод в сутки и протяженность уличных канализационных сетей на 43,9 км, а также построить и ввести в действие коммунальные канализации общей производительностью 5,7 тыс. кубм сточных вод в сутки и протяженностью уличной сети 26,1 км, в том числе по городам, согласно приложению № 2.

3. Построить и реконструировать коммунальные бани в городах и райцентрах области с вводом в действие к концу 1965 года — 498 мест.

4. Построить в 1959–1965 гг. новые сооружения троллейбуса*** в г. Гомеле с вводом в действие 40 машин и 22 км пути.

5. За счет средств, поступающих от предприятий за спуск сточных неочищенных вод и других местных ресурсов, построить сооружения канализации в г. Рогачеве.

Председатель исполкома Гомельского
облсовета депутатов трудящихся

М. Клименко

Секретарь исполкома Гомельского
облсовета депутатов трудящихся

Н. Соболенко

ГА Гом. Ф. 1174. Оп. 7. Д. 23. Л. 99–100. Подлинник.

* Приложения не публикуются.

** Так в тексте.

*** Так в тексте.

№ 40

Из справки зав. отделом административных и торгово-финансовых органов ОК КПБ С. Игаева секретарю Гомельского ОК КПБ И. Е. Полякову о состоянии медицинского обслуживания населения области и мерах по улучшению работы органов здравоохранения

г. Гомель

1958 г.

С каждым годом увеличивается рождаемость, снижается детская смертность, растет чистый прирост населения. Расширяется сеть лечебных учреждений и больничных коек. В 1957 году построены и введены новые больницы в Жлобине на 150 коек, в совхозе «Победа социализма» Хойникского района и в дер. Рагине Буда-Кошелевского района на 10 коек каждая. Расширена коечная сеть в Житковичской, Лельчицкой и Туровской районных больницах на 25 коек в каждой, и в Петриковской – на 10 коек.

В настоящее время в области действует 803 лечебных учреждения, 97 аптек, 416 аптечных пунктов.

В медицинских и лечебных учреждениях области работает врачей 1071 человек, 167 зубных врачей (со средним образованием*), 5426 чел. среднего медперсонала. В медицинских учреждениях на железнодорожном транспорте работает 129 врачей, 380 средних медработников. В аптеках области работает 57 чел. с высшим специальным образованием и 315 – со средним специальным.

Как показала проверка, основные недостатки в работе лечебных учреждений заключаются в следующем:

Высокая заболеваемость населения; например, в г. Гомеле за 1957 год (без болезней полости рта и зубов) заболеваемость составила 187 904 человека, Мозыре – 33 217, Речице – 36 097, райцентрах – 116 488.

Санитарно-просветительная работа, особенно на селе, по наведению должного санитарного порядка в общественных местах, пищеблоках, промпредприятиях, населенных пунктах и в быту граждан, проводится недостаточно.

Отмечается наличие серьезных недостатков в организации поликлинического приема: в ряде поликлиник врачами не соблюдается график приема больных, в ожидании приема скапливаются большие очереди. При обследовании врачи допускают спешку. Есть случаи невнимательного осмотра больных.

В запущенном состоянии находится урологическое обследование больных. Имеющийся единственный квалифицированный специалист по лечению почечно-мочевых органов используется не по специальности.

В порту Пхов, где насчитывается более 900 детей, медицинская помощь оказывается только фельдшером. Врач-педиатр с городской консультации проводит прием один раз в неделю и не обеспечивает ни лечебную, ни профилактическую работу.

Ни в одном из 36 колхозов района нет колхозного роддома, хотя 16 колхозов являются миллионерами. На все колхозы имеется только 18 бань и те с крайне малой пропускной способностью.

Указанные недостатки в работе медицинских учреждений, являются результатом того, что облздравотделом и отдельными руководителями учреждений здравоохранения не приняты меры по наведению должного порядка в лечебных учреждениях.

* Так в тексте.

Коечная сеть в области крайне недостаточна и составляет 6080 мест и далеко не обеспечивает госпитализацию больных в полной мере, в результате в больницах большая скученность, все проходы и коридоры заняты койками с больными, многим больным из-за отсутствия мест отказывают в госпитализации.

В 1957 году в области было отказано 2293 больным в госпитализации из-за отсутствия мест. Но эти данные далеко не полностью отражают действительное положение, т.к. не все отказы регистрируются. Только в 1-й советской больнице за прошлый год по неполным данным зарегистрировано 529 случаев отказа в госпитализации.

Гомельская область имеет самый низкий показатель в республике и по Союзу по обеспечению коечной сетью, который на 1000 населения составляет 4,6 койки, а по районам это будет выглядеть еще хуже.

Такое ненормальное положение с наличием коечной сети не является упущением одного-двух лет, а является результатом безответственного отношения к этому делу не только руководителей органов здравоохранения, но и местных советских органов.

Особенно плохо обстоит дело с наличием врачей-стоматологов, которыми область укомплектована на 16 %.

Решение многих практических вопросов по улучшению медицинского обслуживания населения требует, чтобы наряду с органами здравоохранения этим делом занимались РК и ГК КПБ, горисполкомы и райисполкомы.

Зав. отделом административных
и торгово-финансовых органов ОК КПБ

С. Игаев

ГАОО Гом. Ф. 144. Оп. 60. Д. 238. Л. 54–63. Подлинник.

№ 41

Решение исполкома Брагинского райсовета депутатов трудящихся об утверждении маслоприемной сети на 1959 г. Брагинского мехмаслосырзавода

г.п. Брагин

10 января 1959 г.

В целях улучшения работы мехмаслосырзавода в 1959 году исполком Брагинского райсовета депутатов трудящихся решил:

1. Утвердить молокоприемную сеть из:

Маслосырзавода — 1 шт.

Сепараторных отделений — 7 шт.

2. Обязать колхозы и совхозы доставлять молоко и сливки на сепараторные отделения и маслосырзавод охлажденные: молоко не выше 8–10 Со, сливки 4–6 Со.

3. Для сохранения и сдачи на сепараторные пункты и маслосырзавод качественного молока, обязать колхозы и совхозы организовать заготовку льда из расчета 1 куб. м. льда, на 1,5 тонны молока.

4. Обязать колхозы и совхозы согласно постановления СМ БССР от 17 сентября 1958 г. № 648 принимать молоко от колхозников, рабочих и служащих в счет выполнения государственных закупок молока, а маслосырзаводу — заключить договора с колхозами на приемку и доставку молока

на сепараторные пункты маслосырзавода, поступающего по государственным закупкам от колхозников, рабочих и служащих.

5. Обязать директора маслосырзавода тов. Бакун, оказать колхозам и совхозам помощь в подготовке лаборантов колхозных лабораторий, а также обеспечить колхозные лаборатории реактивами и припасами.

6. Обязать председателя райпотребсоюза тов. Котлобай обеспечить колхозы и совхозы молочной посудой, молокомерами, центрифугами, марлей и др. молочным инвентарем.

Председатель исполкома Брагинского
райсовета депутатов трудящихся

А. Костриченко

Секретарь исполкома Брагинского
райсовета депутатов трудящихся

В. Павлюченко

ЗГА Реч. Ф. 214. Оп. 1. Д. 213. Л. 7. Подлинник.

№ 42

Из отчетно-информационного доклада Уполномоченного Совета по делам русской православной церкви при СМ СССР по Гомельской области В. Лобанова Совету по делам русской православной церкви при СМ СССР о работе Уполномоченного Совета за 2-е полугодие 1958 года

г. Гомель

январь 1959 г.

Во втором полугодии 1958 года изменений в учете действующих церквей и молитвенных домов не произошло.

По состоянию на 1-е января 1959 года всего имеется действующих церквей и молитвенных домов — 69 единиц.

Для повторного изучения положения в некоторых церквях и молитвенных домах и деятельности духовенства в отчетном периоде я выезжал в районы семь раз.

За это же время добыт материал о положении в некоторых других церквях и молитвенных домах и деятельности духовенства.

Положение в Прибыловичской церкви и приписанном к ней Глушковичском молитвенном доме (небольшой), Лельчицкого района по-прежнему не улучшается и находится как бы на тормозах*.

В качестве настоятеля Прибыловичской церкви и Глушковичского приписного молитвенного дома с 1948 г. служит Почтовый Гавриил (украинец), который не имеет духовного образования. Однако он носит постоянно церковную форму и активно проводит религиозную деятельность, как в церкви, так и в домах верующих, у которых он совершает массу разных треб ради личной наживы. С верующими он обращается грубо и открыто пьет спиртные напитки. В Прибыловичской же церкви Почтовый служит два раза или один раз в месяц.

Доходность Прибыловичской церкви и Глушковичского приписного молитвенного дома следующая: в 1954 г. — 9 027 руб., в 1955 г. — 7 815 руб., в 1956 г. — 11 906 руб., в 1957 г. — 12 844 руб.

* Так в тексте.

Совсем другое положение имеется в Буйновичской церкви Лельчицкого района, расположенной в другом конце района на расстоянии, примерно, 50–60 км. от Прибыловичской церкви.

Эта церковь все время периодически ремонтируется и ежегодно приобретает церковная утварь с целью привлечения еще больше верующих граждан.

Так, например, в 1956 г. на ремонт было израсходовано — 10.373 руб., а в 1957 г. израсходовано — 9.078 руб.

Такое положение объясняется отчасти тем, что настоятелем этой церкви является старейший церковник Невмержицкий Илья (украинец), который с 1907 г. служит в церквях.

Будучи фанатичным церковником, Невмержицкий очень активно служит церковные службы и читает просто проповеди, оказывая тем самым большое влияние на верующих граждан, которые считают его «настоящим» батюшкой. Чтобы заполучить всеобщее уважение у верующих граждан, он перед ними искусственно преклоняется и всячески угодничает.

Установлено также и то обстоятельство, что Минская епархия стала выпускать семинаристов, более подготовленных для церковной и хозяйственной деятельности, которых даже досрочно «посвящают» в сан священников и назначают в запущенные церкви и молитвенные дома, а общины находились на протяжении ряда лет в стадии распада.

В результате в этих церквях и молитвенных домах положение значительно улучшилось, активизировалась религиозная деятельность среди верующего населения, которое больше стало посещать церкви.

К числу таких церквей и молитвенных домов, например, относятся следующие: Кошевичская церковь (небольшая) Копаткевичского района, которая до 1957 г. находилась в крайне запущенном состоянии, Селецкий молитвенный дом (небольшой) Брагинского района и Глазовская церковь Уваровичского района, которые также до 1957 г. находились в запущенном состоянии, а общины были неактивными и посещаемость слабая. Находились они в таком состоянии, потому что бывшие священники этих церквей и молитвенных домов, будучи престарелыми и слабыми, ничего не делали по их благоустройству, а заботились о своем личном заработке, поскольку они собирались уходить на пенсию.

Но после приезда в 1957 году молодых священников, которые развернули активную религиозную деятельность, положение в указанных выше церквях и молитвенных домах наглядно улучшилось.

Произведены капитальные ремонты, для чего по призыву священников верующие собрали деньги в церквях, а в Глазовской церкви много работ сделал сам молодой священник Янцевич, который оказался столяром и маляром и увеличились церковные доходы.

В отчетном периоде произошли следующие изменения в учете духовенства и по следующим причинам:

1. Священник Поболовского молитвенного дома Тетерюков Иван уволился на пенсию, т.к. на него верующие подали Митрополиту жалобу за подписью около 500 чел. о том, что он за 8 лет своей службы ничего не сделал для молитвенного дома.

2. Настоятель Гомельской церкви (Полесской) Базилевич Игорь снят мною с регистрации за допущенные им систематические нарушения, не считаясь с моими предупреждениями.

3. Второй священник Гомельской церкви (Полесской) Ненадкевич Борис по наущению Базилевича был изгнан группой верующих из этой церкви и назначен в г. Борисов.

4. Священник Дудичской церкви Ковальков Валентин сбежал из этого прихода как малоодоходного.

5. Священника Огороднянского молитвенного дома Добрушского района Титовца верующие прогнали из прихода за то, что он оказался психически больной и не может служить церковные службы, будучи почти неграмотным и не имевшим духовного образования.

По состоянию на 1-е января 1959 года всего имеется священников — 72 и диаконов — 1.

Уполномоченный Совета по делам
русской православной церкви при
СМ СССР по Гомельской области

В. Лобанов

ГАОО Гом. Ф. 144. Оп. 60. Д. 306. Л. 1–20. Копия.

№ 43

Докладная записка Уполномоченного Совета по делам русской православной церкви при СМ СССР по Гомельской области В. Лобанова о проведении верующими религиозного праздника Рождество

г. Гомель

январь 1959 г.*

По случаю особо почитаемого верующими гражданами религиозного праздника Рождество во всех церквях и Молитвенных домах, как и ежегодно, духовенство служило торжественные церковные службы. На этих церковных службах по-прежнему было много верующих граждан.

Так, личным обзрением выявлено, что в г. Гомеле в ночь 6-го на 7-е января с.г. в соборе и во второй церкви (Полесской) была церковная служба так называемая всенощная.

На этих церковных службах, как и в соборе, так и в Полесской церкви, верующих было полные церкви и притворы (большие коридоры). Но на папертях и, тем более, на улице в церковных оградах народу не было.

Среди находившихся в этих церквях верующих по-прежнему было абсолютное большинство женщин, из них большинство были женщины средних и старших лет, а старух было очень много.

В Полесской церкви в этом году немало было девушек, а юношей единицы.

На второй день, т. е. 7 января 1959 года в этих же церквях и по случаю этого же религиозного праздника было по две церковные службы.

И на этих церковных службах народу также было полные церкви и среди них было абсолютное большинство женщин старшего и преклонного возрастов, а средних лет мало, девушек почти не было.

Это значит, что на всенощной было много женщин средних и моложе лет, которые очевидно работают на производстве, а потому на дневных церковных службах их было мало.

Следует отметить и то обстоятельство, что как на всенощной, так и на дневных церковных службах, старые люди, будучи слабыми и больными, не смогли

* Датируется по содержанию.

выстоять в церквях до конца церковных служб и уходили преждевременно домой, а другие приходили и вскоре также уходили, не желая стоять на улице, так как церкви переполнены народом.

Таким образом, в этот религиозный праздник было верующих в обеих церквях не меньше прошлого года.

Церковный доход в соборе за одну церковную службу в ночь с 6-го января на 7-е с.г. выразился в сумме 3000 руб. за две службы 7-го января с.г. в сумме 7000 руб., а всего — 10 000 руб. или на 3000 руб. больше, чем в 1958 году.

Во второй Гомельской церкви (Полесской) церковный доход за две такие же церковные службы выразился в сумме 8500 руб.

Ельская церковь была переполнена народом, а церковный доход за одну церковную службу выразился в сумме 500 руб. или на 200 руб. меньше, чем в 1958 году.

Такой сравнительно небольшой выручкой священник Ельской церкви, Ельского района, Мисеюк остался недоволен и не может объяснить, почему это так получилось. А ведь он является одним из активнейших церковнослужителей в области, окончивший (заочно) Ленинградскую духовную Академию, а потому часто читает проповеди и другие церковные наставления.

Мозырский собор также был переполнен народом, но на папертях и на улице за церковной оградой людей не было.

Церковный доход за одну церковную службу выразился в сумме 2700 руб.

Духовенство по-прежнему активно готовилось к проведению торжественных церковных служб в этот религиозный праздник, чтобы больше привлечь верующих в церкви.

Например, в Гомельских двух церквях установили против алтарей по одной большой елке, которые украсили разноцветными маленькими электролампочками, усиленно проводили спевки церковных хоров, коих насчитывается по два хора, которые действовали в эти церковные службы.

Все эти и др. мероприятия, проводимые церковниками, привлекают верующих граждан, которые не только сами постоянно посещают церкви, но и тянут за собой других лиц.

Сведений о каких-либо происшествиях в церквях не поступило.

Уполномоченный Совета по делам
русской православной церкви при
СМ СССР по Гомельской области

В. Лобанов

ГАОО Гом. Ф. 144. Оп. 60. Д. 306. Л. 21–23. Копия.

№ 44

Из протокола № 10 заседания бюро Речицкого РК КПБ о выпуске многотиражных газет

г. Речица

16 марта 1959 г.

Бюро РК КПБ постановляет:

1. Разрешить партийным организациям мебельного комбината и колхоза «Советская Белоруссия» выпускать многотиражную газету один раз в неделю на двух полосах.

2. Просить ОК КПБ утвердить первый пункт постановления бюро Речицкого РК КПБ.

Секретарь Речицкого РК КПБ

П. Ахраменко

ГАОО Гом. Ф. 451. Оп. 20. Д. 24. Л. 206, 231. Подлинник.

№ 45

Справка зав. отделом школ и вузов ОК КПБ В. Астапенко о мероприятиях по выполнению постановления СМ СССР от 18 сентября 1959 года № 1099 «Об участии промышленных предприятий, совхозов и колхозов в комплектовании вузов и техникумов и в подготовке специалистов для своих предприятий в Гомельской области»

г. Гомель

после 18 сентября 1959 г.*

Проводится разъяснительная работа со стороны партийных и комсомольских организаций, вузов и техникумов на предприятиях, стройках, совхозах и колхозах об их участии в комплектовании вузов и средних специальных учебных заведений.

Организованы курсы по подготовке для поступления в средние специальные учебные заведения при Гомельском строительном техникуме. Курсы укомплектованы, в основном молодыми рабочими, работающими в строительных организациях. Посещают занятия более 30 чел.

Белорусский институт инженеров железнодорожного транспорта организовал курсы по подготовке для поступления в институт. Всего обучается на курсах 755 чел. Институт такие курсы открыл в городах Гомеле, Минске, Витебске, Бресте, Могилеве, Орше, Барановичах. Организованы и работают курсы по подготовке для поступления в институт при Гомельском педагогическом институте. На курсах обучается 165 человек.

Некоторые предприятия области уже проводят отбор кандидатов из числа работающей молодежи, наиболее достойных для направления на учебу.

Ряд предприятий приглашали к себе представителей учебных заведений, куда будут направляться поступающие, договорились с ними о количестве поступающих в эти вузы.

Так, Гомельский строительный трест № 10 (управляющий тов. **Ведмедь**) пригласил председателя** Харьковского инженерно-строительного института, на месте договорено о количестве мест представляемых институтом, а также о специальностях.

В настоящее время стройтрестом уже отобрано 10 передовых рабочих, которые будут рекомендоваться на учебу в этот институт.

Завод «Гомсельмаш» организовал встречу молодых рабочих завода с представителями Харьковского политехнического института. Уже отобрано два человека для поступления на учебу в этот институт.

Гомельский станкостроительный завод им. С.М.Кирова рекомендует на учебу в Ленинградский политехнический институт мастера сборочного цеха.

* Датируется по содержанию.

** Так в тексте.

Среди совхозов и колхозов проводится разъяснительная работа по посылке на учебу в вузы и средние специальные учебные заведения.

Трест совхозов направил в совхозы письмо по разъяснению работникам совхозов порядка поступления в вузы и техникумы.

РК и ГК КПБ, а также первичные партийные организации в настоящее время проводят разъяснение постановления СМ СССР от 18 сентября 1959 г. и оказывают помощь предприятиям, колхозам и совхозам в посылке на учебу за свой счет наиболее достойных рабочих, служащих и колхозников.

Зав. отделом школ и вузов ОК КПБ

В. Астапенко

ГАОО Гом. Ф. 144. Оп. 99. Д. 44. Л. 213–214. Подлинник.

№ 46

Решение исполкома Гомельского облсовета депутатов трудящихся о плане развития профессиональной подготовки молодежи и подростков, оканчивающих общеобразовательные школы в Гомельской области

г. Гомель

2 июля 1959 г.

В соответствии с Законом «Об укреплении связи школы с жизнью и развитии народного образования в БССР» исполком облсовета депутатов трудящихся решил:

1. Утвердить план преобразования училищ и школ системы трудовых резервов в городские и сельские профессионально-технические училища и образования, новых профессионально-технических училищ на 1959–1965 гг. согласно приложению № 1.

2. Утвердить план комплектования и выпуска учащихся по профессиям профессионально-технических училищ по годам на 1959–1965 гг. согласно приложению № 2*.

3. В целях улучшения организации профессиональной подготовки и руководства профессиональной подготовкой молодежи передать в 1959 году в систему трудовых резервов:

а) школу кулинарного ученичества Министерства торговли БССР со всеми зданиями и ассигнованиями на 1959 год;

б) профессионально-техническое училище швейников облпромсовета, обеспечив его помещениями и ассигнованиями за счет средств по подготовке кадров облпромсовета.

4. Организовать в 1959 году профессионально-техническое училище по подготовке рабочих бумажного производства на базе Добрушского целлюлозно-бумажного комбината «Герой труда», в помещении, занимаемом Ремесленным училищем по механизации сельского хозяйства № 3.

5. Ремесленное училище по механизации сельского хозяйства № 3 по окончании выпуска учащихся (февраль 1960 г.) реорганизовать в профессионально-техническое училище и передислоцировать в г. п. Туров, передав ему здание Туровской РТС.

* Не публикуется.

6. Реорганизовать в 1959 году школу ФЗО № 5 в профессионально-техническое училище по подготовке рабочих чулочно-трикотажного производства на базе фабрики «8 марта».

Подготовку кочегаров-слесарей речного флота передать Ремесленному училищу № 1.

7. Организовать в 1959 году профессионально-техническое училище по пошиву и ремонту обуви на базе фабрики «Труд» в здании общежития школы ФЗО № 5 по Ярославской ул. г. Гомеля.

8. Обязать Строительный трест № 10 (тов. Ведмедь) в 3 квартале 1959 г. закончить строительство и сдать в эксплуатацию здание общежития строительного училища № 22 (угол улиц Кирова и Жарковского).

9. Обязать руководителей базовых предприятий предусмотреть планом на 1960–1965 гг. строительство мастерских и прочих хозяйственных построек для училищ, находящихся на их базе, согласно приложению № 3*.

10. Просить СМ БССР утвердить настоящее решение.

Председатель исполкома Гомельского
облсовета депутатов трудящихся

М. Клименко

Зам. секретаря исполкома Гомельского
облсовета депутатов трудящихся

Н. Войткевич

ГА Гом. Ф. 1174. Оп. 7. Д. 263. Л. 137–140. Подлинник.

Приложение № 1

**План
преобразования училищ и школ системы трудовых резервов
в профессионально-технические училища и организации
новых профессионально-технических училищ на 1959–1965 гг.**

№ п/п	Наименование училищ	Год преобразования или организации	Профиль училища	На базе какого предприятия работает училище
1	Ремесленное училище № 1 г. Гомель (ПТУ № 1)	1961	Рабочие водного транспорта	Ремонтно-эксплуатационная база флота
2	Железнодорожное училище № 1 г. Гомель (ПТУ № 2)	1961	Рабочие железнодорожного транспорта	Паровозное депо Вагоноремонтный 3-д Дистанция пути
3	Специальное ремесленное училище № 30 г. Мозырь	1962	Рабочие мебельного производства	Мозырский ДОК
4	Техническое училище № 3 г. Гомель (ПТУ № 4)	1962	Рабочие-металлисты	Завод Гомсельмаш
5	Строительное училище № 12 г. Ново-Белица (ПТУ № 5)	1962	Рабочие-строители	6-ой строительный участок Белтрансстрой
6	Строительное училище № 18 г. Гомель (ПТУ № 6)	1963	Рабочие-строители	Строительный трест № 10
7	Строительное училище № 22 г. Гомель (ПТУ № 8)	1963	Рабочие-строители	Строительный трест № 10

* Не публикуется.

8	Школа ФЗО № 5 г. Гомель (ПТУ № 9)	1959	Рабочие легкой промышленности (трикотажники)	Фабрика «8 Марта»
9	Профессионально-техническое училище № 12 (РУ по МСХ № 3 г. Добруш)	1959	Рабочие бумажной промышленности	Комбинат «Герой труда»
10	Ремесленное училище механизации сельского хозяйства № 6 г.п. Костюковка (ПТУ № 16)	1961	Сельского хозяйства	
11	Училище механизации сельского хозяйства № 6 г. Речица (ПТУ № 17)	1963	Сельского хозяйства	
12	Училище механизации сельского хозяйства № 7 г.п. Наровль (ПТУ № 18)	1963	Сельского хозяйства	
13	Училище механизации сельского хозяйства № 30 дер. Рудаков Хойникского района (ПТУ № 19)	1962	Сельского хозяйства	
14	Училище механизации сельского хозяйства № 34 г. Гомель (ПТУ № 15)	1961	Сельского хозяйства	
15	Профессионально-техническое училище № 7 г. Гомель	1959	Бортные	Облпромсовет
16	Профессионально-техническое училище № 10 г. Гомель	1959	Рабочие легкой промышленности	Фабрика «Труд»
17	Профессионально-техническое училище № 11 г. Гомель	1959	Работники общественного питания	Трест столовых и ресторанов
18	Профессионально-техническое училище № 13 г. Мозырь	1960	Рабочие-строители	Стройтрест № 6
19	Профессионально-техническое училище № 14 г. Мозырь	1963	Рабочие нефтеперерабатывающей промышленности	Нефтеперегонный завод
20	Профессионально-техническое училище № 20 г.п. Туров	1960	Сельского хозяйства	Туровская РТС
21	Профессионально-техническое училище № 21 г. Калинковичи	1961	Сельского хозяйства	Калинковичская РТС
22	Профессионально-техническое училище № 22 г. Рогачев	1960	Сельского хозяйства	Рогачевская РТС

ГА Гом. Ф. 1174. Оп. 7. Д. 263. Л. 137–140. Подлинник.

№ 47

Решение исполкома Гомельского облсовета депутатов трудящихся об утверждении сети общеобразовательных школ на 1959–1965 годы

г. Гомель

2 июля 1959 г.

Рассмотрев представленные исполкомами горрайсоветов депутатов трудящихся материалы по реорганизации школ на 1959–1965 годы, исполком облсовета депутатов трудящихся, в соответствии с Законом «Об укреплении связи школы с жизнью и о дальнейшем развитии системы народного образования БССР» решил:

1. Преподавание в 9-х классах поименованных в приложении № 1 средних школ с 1 сентября с.г. перевести на учебные планы и программы одиннадцатилетних общеобразовательных трудовых и технических школ с производственным обучением.

2. С 1 сентября с.г. открыть восьмые классы в семилетних школах, перечисленных в приложении № 2.

3. Утвердить план перевода школ с семилетнего на восьмилетнее обязательное обучение, преобразования десятилетних школ и развития сети школ рабочей и сельской молодежи согласно приложению № 3.

4. Обязать исполкомы районных и горсоветов депутатов трудящихся и руководителей предприятий, колхозов и совхозов обеспечить рабочие места для проведения учебно-производственной практики учащихся старших классов средних школ.

5. Обязать облОНО, исполкомы районных и горсоветов депутатов трудящихся принять меры к оборудованию и дооборудованию учебно-производственных мастерских семилетних и средних школ области.

6. В связи с реорганизацией Демьянковского детдома в школу-интернат и выбытия из 9–10 классов Демьянковской средней школы значительного количества учеников из числа воспитанников Демьянковского детдома, а также учитывая, что в дер. Круговка заканчивается строительство типового здания для средней школы – реорганизовать с 1-го сентября Демьянковскую среднюю школу Добрушского района в семилетнюю школу с 8-м классом, а во вновь выстроенном здании открыть Круговскую среднюю школу, в которую перевести учащихся 9 и 10 классов Демьянковской школы.

Близлежащую от дер. Круговка Очесо-Руднинскую семилетнюю школу реорганизовать в начальную, передав 5–7 классы Круговской школе.

Открыть с 1-го сентября с. г. при Круговской средней школе школьный интернат.

7. Руднянскую среднюю школу Кормянского района и Куритичскую среднюю школу Петриковского района, не имеющих достаточного контингента учащихся в 9–10 классах, реорганизовать с 1 сентября с. г. в семилетние школы с восьмыми классами.

Председатель исполкома Гомельского
облсовета депутатов трудящихся

М. Клименко

Зам. секретаря исполкома Гомельского
облсовета депутатов трудящихся

Н. Войткевич

ГА Гом. Ф. 1174. Оп. 7. Д. 263. Л. 166–171. Подлинник.

**Список
средних школ, в которых с 1 сентября 1959 года преподавание
в 1–10-х классах переводится на учебные планы и программы
11-ти летних общеобразовательных трудовых политехнических школ
с производственным обучением**

№ п/п	Наименование районов	Наименование школ	При каких предприятиях, колхозах и совхозах будет проходить производственная практика учащихся
1	Брагинский	Брагинская бел.	Колхоз «Путь к коммунизму»
2.	Буда-Кошелевский	Буда-Кошелевская бел.	РТС и совхоз Буда-Кошелевский
3.	Василевичский	Короватичская	Колхоз «Заветы Ленина»
4.	Ветковский	Ветковская бел.	Прядильная ф-ка, промкомбинат
5.	Гомельский	Покалюбичская	Колхоз им. Ленина
6.	Добрушский	Добрушская № 2 Огородне-Кузьминичская	Бумк-т «Герой Труда» Колхоз «Оборона»
7.	Домановичский	Озаричская	РТС, колхоз «Октябрь»
8.	Ельский	Ремезовская	Колхоз «Большевик»
9.	Жлобинский	Пиревичская	Совхоз «Пиревичский»
10.	Житковичский	Житковичская бел.	РТС
11.	Калинковичский	Калинковичская бел.	РТС, колхоз им. Сталина
12.	Комаринский	Комаринская	Колхоз им. К. Маркса
13.	Копаткевичский	Мышанская	Школьные мастерские
14.	Кормянский	Кормянская	РТС, промкомбинат, спиртзавод
15.	Лельчицкий	Лельчицкая бел.	Колхоз им. Мичурина
16.	Лоевский	Лоевская	РТС, промкомбинат, колхоз
17.	Наровлянский	Наровлянская бел.	Ф-ка «Красный Мозырянин»
18.	Октябрьский	Октябрьская	Совхоз «Поречье»
19.	Петриковский	Копцевичская	Колхоз «Искра»
20.	Паричский	Шатилковская	ГРЭС и судовой верфь
21.	Рогачевский	Рогачевская № 2	Молочно-консервный з-д, пищекомбинат
22.	Тереховский	Галовская	Торфопредприятие «Галое»
23.	Туровский	Туровская бел.	Лесное хозяйство
24.	Хойникский	Хойникская № 1	Колхоз им. Калинина
25.	Уваровичский	Торфозаводская	Торфзавод «Большевик»
26.	Чечерский	Чечерская бел.	Колхоз им. Сталина
27.	Речица	Речицкая № 1 Речицкая № 7	Гвоздильный завод Мебельная фабрика
28.	Мозырь	Мозырская № 2	Деревообделочный комбинат
29.	Гомель	Гомельская № 2 Гомельская № 10 Гомельская № 14 Гомельская № 16 Гомельская № 19 Гомельская № 25 Гомельская № 3 Гомельская № 4	Фанеро–спичечный к-т З-д «Двигатель Революции», Ф-ка «8-е марта», УНР-46 Стеклозавод им. Сталина К-т «Спартак» З-д им. Кирова, артель «Кооператор» З-д «Гомсельмаш» Вагонно–ремонтный з-д, деревообделочный к-т № 2 Лесохимический комбинат, жироскомбинат

Зам. секретаря исполкома Гомельского
облсовета депутатов трудящихся

Н. Войткевич

ГА Гом. Ф. 1174. Оп. 7. Д. 263. Л. 166–171. Подлинник.

Приложение № 2

**Список
семилетних школ, в которых будет с 1-го сентября 1959 года
открыт 8-й класс**

№ п/п	Наименование районов	Наименование школ	Примечание
1.	Брагинский	Малейковская Бурковская	
2.	Гомельский	Давыдовская Улуковская	
3.	Домановичский	Узножская	
4.	Жлобинский	Кабановская	
5.	Паричский	Хуторская	
6.	Речицкий	Озерщинская	
7.	Рогачевский	Хотовнянская	
8.	Тереховский	Утевская	
9.	Уваровичский	Ивольская Радеевская	
10.	Чечерский	Себровичская Холоцкая	
11.	г. Гомель	Гомельская № 9	

Зам. секретаря исполкома Гомельского
облсовета депутатов трудящихся

Н. Войткевич

ГА Гом. Ф. 1174. Оп. 7. Д. 263. Л. 166–171. Подлинник.

Приложение № 3

Сеть школ Гомельской области на 1959–1965 гг.

№ п/п	Тип школ	Количество школ						
		1959г.	1960г.	1961г.	1962г.	1963г.	1964г.	1965г.
1.	Начальные школы	1059	1060	1062	1059	1050	1061	1061
2.	Семилетние школы	439	374	307	–	–	–	–
3.	Восьмилетние школы	18	83	150	460	460	506	506
4.	Средние 10-ти летние школы	225	164	111	65	46	–	–
5.	Школы с производственным обучением (типа ФЗУ и сельхозуча) в составе 1–11 классов	38	99	150	195	217	217	217

6.	Школы рабочей молодежи	61	62	63	63	63	65	65
7.	Школы сельской молодежи	66	70	72	75	78	82	85
8.	Заочные средние школы	2	2	3	3	4	4	4

Зам. секретаря исполкома Гомельского
облсовета депутатов трудящихся

Н. Войткевич

ГА Гом. Ф. 1174. Оп. 7. Д. 263. Л. 166–171. Подлинник.

№ 48

Постановление бюро Гомельского ОК КПБ и исполкома Гомельского облсовета депутатов трудящихся о строительстве в г. Гомеле хлебозавода

г. Гомель

11 июля 1959 г.

Бюро ОК КПБ и исполком облсовета депутатов трудящихся, обсудив вопрос о производстве хлеба и об обеспечении хлебобулочной продукцией города Гомеля, отмечают, что существующий хлебокомбинат в городе Гомеле не может обеспечить спрос населения таким ассортиментом хлебобулочных и кондитерских изделий из-за отсутствия производственных площадей. Завод № 2 расположен в приспособленном помещении, однако не отвечающем нормам санитарных правил и подлежит закрытию. В таком случае, мощность хлебокомбината сократится на 15 %. Таким образом, хлебокомбинат сможет отпускать только 75 тонн хлебобулочных изделий в узком ассортименте, в то время, когда потребность населения составляет 146 тонн в сутки из следующего расчета:

- а) населению города 83 тонны
- б) населению пригорода 13 тонн
- в) для обеспечения спецпотребителя 20 тонн
- г) для обеспечения населения прилегающих совхозов 30 тонн.

Исходя из вышеперечисленного, бюро ОК КПБ и исполком облсовета депутатов трудящихся постановляют:

1. Просить ЦК КПБ и СМ Белорусской республики запланировать строительство нового хлебозавода в г. Гомеле с производительностью 60 тонн хлеба в сутки по типовому проекту горпищепрома с началом строительства в 1960 году и сроком окончания в 1961 году.

2. Просить ЦК КПБ и СМ БССР утвердить объем строительно-монтажных работ на 1960 год в сумме двух млн. руб. и на 1961 год остальную сумму затрат согласно типового проекта.

Секретарь Гомельского ОК КПБ

И. Поляков

Председатель исполкома Гомельского
облсовета депутатов трудящихся

М. Клименко

ГА Гом. Ф.1174. Оп. 7. Д. 263. Л. 239–240. Подлинник.

№ 49

Решение исполкома Гомельского облсовета депутатов трудящихся о подготовке руководителей художественной самодеятельности

г. Гомель

13 августа 1959 г.

В соответствии с постановлением СМ БССР от 15 июня 1959 года № 415 «О подготовке руководителей художественной самодеятельности», исполком облсовета трудящихся решил:

1. Поручить областному управлению культуры (тов. Стальмаховой) провести в 1959–1960 гг. девяти и десяти месячные курсы по подготовке баянистов, дирижеров хора, руководителей оркестров народных инструментов и руководителей оркестров духовых инструментов для художественной самодеятельности колхозов, совхозов и предприятий области в количестве 186 человек, согласно плану, утвержденному постановлением СМ БССР*.

2. Курсы организовать при музыкальных школах в гг. Гомеле, Мозыре, и Речице, при Гомельском музыкально-педагогическом училище и Гомельском музыкальном училище с контингентом в каждом из этих учебных заведений, согласно приложению № 1**.

3. Обязать председателей исполкомов райсоветов депутатов трудящихся, председателей правлений сельхозартелей и директоров совхозов подобрать и командировать на курсы для обучения за счет средств колхозов и совхозов наиболее способных колхозников и рабочих совхозов по разнорядке согласно приложению № 2***.

4. Обязать директоров музшкол: Гомельской – тов. Першукевича М. К., Мозырской – тов. Максимову М. Н., Речицкой – тов. Зубрицкого А. В., директора Гомельского музыкально-педагогического училища тов. Коваленко А. В. и директора Гомельского музыкального училища тов. Коваленок К. С. предоставить для курсов помещения, оборудование, инвентарь в порядке аренды и обеспечить курсы преподавательским составом.

Председатель исполкома Гомельского
облсовета депутатов трудящихся

М. Клименко

Секретарь исполкома Гомельского
облсовета депутатов трудящихся

Н. Соболенко

ЗГА Реч. Ф. 304. Оп. 1. Д. 1. Л. 3. Подлинник.

* План и Постановление не публикуются.

** Приложение не публикуется.

*** Приложение не публикуется.

Информация секретаря Гомельского ОК КПБ А. Иволгина секретарю ЦК КПБ Д.Ф. Филимонову о ходе выполнения постановления ЦК КПБ и СМ БССР от 12 марта 1959 г. № 184 «О мерах по улучшению бытового обслуживания населения республики на 1959–1961 гг.»

г. Гомель

2 января 1960 г.

Во исполнение решения XXIII съезда КПБ, а также постановления VIII сессии ВС БССР и постановления ЦК КПБ и СМ БССР от 12 марта 1959 г. № 184, партийные и советские органы области проделали некоторую организационную и практическую работу по улучшению бытового обслуживания населения.

Документы партии и правительства БССР по бытовому обслуживанию населения обсуждены на бюро ОК КПБ, Гомельского, Мозырского и Речицкого ГК КПБ; Жлобинского и Калинковичского РК КПБ; на заседаниях облисполкома, Мозырского, Речицкого, Жлобинского горрайсоветов и во многих других партийных и советских органах.

ОК КПБ и облисполком заслушали отчеты о состоянии бытового обслуживания населения руководителей облпромсовета, облпотребсоюза, управления промышленности, управления сельского хозяйства, Уваровичского и Октябрьского районов. По всем этим отчетам приняты соответствующие постановления, направленные на улучшение бытового обслуживания населения области.

Кроме того, проведено областное совещание и семинар председателей райисполкомов и сельсоветов по улучшению промбытового обслуживания населения.

В результате проведенных мероприятий, в 1959 году в эксплуатацию 15 комбинатов и павильонов бытового обслуживания и фабрика по ремонту обуви. В г. Гомеле введены в эксплуатацию: ателье индивидуального пошива детской одежды и 4 павильона бытового обслуживания, которые находятся на окраинах г. Гомеля — в районе завода «Гомсельмаш», в Костюковке и Прудке; в г. Мозыре — два комбината бытового обслуживания и один павильон; комбинаты и павильоны бытового обслуживания в гг. Калинковичи, Комарин, Жлобин, Добруш, Чечерск, Шатилки и Паричи. Находятся в стадии окончания строительства и в ближайшее время будут введены в эксплуатацию комбинаты и павильоны бытового обслуживания: в Гомеле — 2, Мозыре, Рогачеве, Лельчицах, Калинковичах, Жлобине, Лоеве и фабрика химической чистки и окраски одежды в Гомеле.

В области открыто 127 мастерских промбытового обслуживания, в том числе облпромсоветом — 18, управлением промышленности — 7, облпотребсоюзом — 89 и колхозами — 13.

В целях более полного удовлетворения промбытовых нужд населения в ряде городов и райцентров области освоены и внедрены новые виды бытовых услуг. Так, в Мозыре, Речице и Петрикове организован клеевой метод ремонта обуви; в Гомеле, Речице, Мозыре и Жлобине производится художественная вышивка; в Гомеле организован ремонт пылесосов, полотеров, холодильников, фотоаппаратов и мотоциклов; в Мозыре, Речице, Рогачеве и Хойниках организована окраска кожаной обуви и кожизделий. Мастерские ателье индивидуального пошива одежды и ремонта обуви и др. переведены на работу до 20 часов и в воскресные дни. В мастерских по ремонту одежды и обуви организован срочный ремонт и утюжка в присутствии заказчика.

Для повышения пропускной способности ателье и мастерских индивидуально-го пошива одежды, а также повышения производительности труда в гг. Гомеле,

Мозыре, Речице, Жлобине, Рогачеве и других райцентрах индивидуальный пошив одежды переведен на бригадный пооперационный метод пошива. В Гомеле и Речице ряд комбинатов и ателье бытового обслуживания переведены на двухсменную работу. Во многих городах и райцентрах производится объезд населенных пунктов по сбору обуви для ремонта с последующей доставкой отремонтированной обуви заказчика. Отдельные ателье индивидуального пошива организовали непосредственно на промышленных предприятиях прием и оформление заказов.

В организации работ по промбытовому обслуживанию имеются ряд трудностей. Белкоопсоюз плохо обеспечивает необходимыми материалами и инструментами предприятия своего ведомства и особенно колхозы. Руководители предприятий совершенно не занимаются вопросами подготовки кадров для вновь открываемых мастерских.

В настоящее время партийные и советские органы области принимают все меры к тому, чтобы намеченные ЦК КПБ и СМ БССР мероприятия на ближайшие три года по улучшению бытового обслуживания населения, были выполнены досрочно.

Секретарь Гомельского ОК КПБ

А. Иволгин

ГАОО Гом. Ф. 144. Оп. 99. Д. 43. Л. 81–83. Подлинник.

№ 51

Из справки секретаря Гомельского ОК КПБ И. Смирнова зам. зав. отделом партийных органов ЦК КПБ Д.Л. Никифоренко о работе парткомов колхозов и совхозов области

г. Гомель

6 января 1960 г.

После создания парткомов, повысилась роль парторганизаций в решении конкретных хозяйственных задач, партийное руководство приблизилось к решающим участкам сельскохозяйственного производства.

Так, например, в партийной организации колхоза «Чырвоны сцяг» Речицкого района под руководством парторганизации специалисты разработали и довели задание до каждого исполнителя. Среди колхозников систематически проводились беседы, вывешивались плакаты и лозунги, в которых указывалось конкретно, за что борется бригада и задачи, стоящие в целом по колхозу в первом году семилетки. Партийная организация ежемесячно ставила на обсуждение коммунистов ход выполнения обязательств. Были использованы и такие формы, как подведение итогов работы на бригадных собраниях колхозников и работников животноводческих ферм. В результате улучшения организаторской и массово-политической работы, взятые социалистические обязательства в 1959 году выполнены. В бригаде получена урожайность зерновых по 13 центнеров, картофеля — по 110 центнеров и зеленой массы кукурузы — по 500 центнеров с гектара.

В целом по колхозу валовой надой молока за 11 месяцев 1959 года увеличился по сравнению с прошлым годом на 144 %, на 100 га сельхозугодий произведено по 143,1 центнера молока.

Партком и первичные парторганизации явились инициаторами многих ценных начинаний. Например, в колхозе все поголовье свиней переведено на сырой

откорм и групповое содержание, введено автодоение, ведется строительство дешевых круглых общественных помещений.

В результате проведенной организаторской работы в совхозе «Днепровский» Лоевского района, производство молока в отделении за 11 месяцев увеличилось по сравнению с соответствующим периодом прошлого года в 2,6 раза, тогда как в целом по совхозу оно возросло на 28 %. Надой молока на корову против 1958 года увеличился на 460 мест.

Партком проделал некоторую работу по подбору и воспитанию кадров. На должность управляющего отделением совхоза № 2 выдвинут молодой коммунист тов. Б. И. Седько, который ранее работал комбайнером. Из числа молодых коммунистов, воспитанников комсомола, выдвинуты бригадирами полеводческих и комплексных бригад тов. В. В. Примаченко, Н. П. Горленко, А. И. Чучваго и др.

Секретарь Гомельского ОК КПБ

И. Смирнов

ГАОО Гом. Ф. 144. Оп. 99. Д. 41. Л. 12–16. Заверенная копия.

№ 52

Постановление бюро ОК КПБ и исполкома Гомельского облсовета депутатов трудящихся о мерах по увеличению производства, расширению ассортимента и улучшению качества товаров культурно-бытового назначения и хозяйственного обихода

г. Гомель

20 января 1960 г.

Бюро ОК КПБ и исполком Гомельского облсовета депутатов трудящихся отмечают, что в результате неуклонного подъема культуры и благосостояния советских людей непрерывно растет спрос на товары культурно-бытового назначения и хозяйственного обихода.

Многие предприятия управления промышленности и промысловой кооперации успешно выполнили план по производству товаров культурно-бытового назначения и хозяйственного обихода в 1959 году.

Вместе с тем, уровень производства многих товаров культурно-бытового назначения и хозяйственного обихода отстает от постоянно растущих потребностей населения. В ряде городов и в отдельных районах области не всегда можно купить простейшие предметы домашнего обихода, изделия культурно-бытового назначения и хозяйственного обихода, производство которых можно организовать на предприятиях области.

Управление торговли, облпотребсоюз и подведомственные им торговые организации недостаточно изучают спрос населения на товары культурно-бытового назначения и хозяйственного обихода, что в некоторых случаях приводило к необоснованному сокращению выпуска отдельных изделий или к образованию сверхнормативных запасов товаров в торговой сети, не предъявляют необходимой требовательности к промышленным предприятиям в части улучшения качества и внешней отделки товаров.

Во исполнение постановления ЦК КПБ и СМ БССР от 11 ноября 1959 года № 721 ОК КПБ и исполком облсовета депутатов трудящихся постановляют:

1. Обязать РК и ГК КПБ, горисполкомы и райисполкомы, управление промышленности (тов. Монахова), облпромсовет (тов. Киселева) принять меры к значительному увеличению производства, расширению ассортимента и улучшению качества товаров культурно-бытового назначения и хозяйственного обихода. Разработать и осуществить мероприятия: по лучшему использованию имеющихся производственных цехов по выпуску этих товаров на предприятиях местной промышленности, промышленной кооперации и предприятиях СНХ, по внедрению в производство новой техники и технологии, по экономии сырья и материалов, росту производительности труда и снижению себестоимости продукции.

2. Утвердить объем производства товаров культурно-бытового назначения и хозяйственного обихода на 1960 год и 1961 год по управлению промышленности и промышленной кооперации, согласно приложениям №№ 1 и 2.

3. Обязать управление промышленности (тов. Монахова) и облпромсовет (тов. Киселева) осуществить необходимые мероприятия по расширению ассортимента и улучшению качества товаров культурно-бытового назначения и хозяйственного обихода, имея при этом ввиду:

— обеспечить с 1961 года выпуск полутораспальных металлических кроватей весом не более 40 кг и односпальных — весом не более 30 кг, а также кроватей с деревянными спинками, в количествах по согласованию с торгующими организациями;

— увеличить выпуск железной эмалированной посуды первого сорта с белым внутренним и наружным покрытием, улучшить расцветку наружного эмалевого покрытия посуды за счет применения красителей ярких тонов, повысить термическую и механическую прочность эмалей, расширить производство эмалированной посуды из листовой стали толщиной 0,3–0,4 мм;

— обеспечить значительное увеличение производства и расширение ассортимента товаров бытовой химии; принять меры к организации выпуска новых видов товаров, расширению производства и увеличению продажи населению красок, стиральных порошков, улучшению качества расфасовки товаров бытовой химии.

4. Обязать управление промышленности (тов. Монахова), облпромсовет (тов. Киселева):

а) организовать из местного сырья и отходов предприятий госпромышленности производство простейших товаров хозяйственного обихода в размерах, обеспечивающих удовлетворение потребностей населения в этих товарах;

б) представить облисполкому к 15 марта 1960 года предложение об улучшении внутриобластной специализации и кооперирования при производстве товаров культурно-бытового назначения и хозяйственного обихода.

5. Обязать управление торговли (тов. Брель), облпотребсоюз (тов. Ерошенко) улучшить торговлю товарами культурно-бытового назначения и хозяйственного обихода, повысить роль и ответственность торгующих организаций в изучении спроса населения на эти товары, своевременно размещать на предприятиях заказы на производство товаров, пользующихся спросом населения, обеспечить своевременную реализацию производственной продукции.

6. Обязать областную плановую комиссию (тов. Королева) организовать выявление, учет и распределение промышленных отходов и обеспечить широкое использование этих отходов, а также местного сырья для расширения производства товаров культурно-бытового назначения и хозяйственного обихода.

7. Принять к сведению и руководству, что ЦК КПБ и СМ БССР постановлением № 721 от 11 ноября 1959 года установили, что сокращение производства товаров культурно-бытового назначения и хозяйственного обихода или снятие

их с производства, а также закрытие цехов или предприятий, производящих эти товары, может быть произведено только с разрешения СМ БССР.

8. О ходе выполнения настоящего постановления доложить ОК КПБ и облисполкому к 20 июля 1960 года.

Секретарь Гомельского ОК КПБ

Поляков

ГАОО Гом. Ф. 144. Оп. 99. Д. 27. Л. 77–79. Копия.

Приложение № 1

**Задание
по производству товаров культурно-бытового
назначения и хозяйственного обихода
по управлению промышленности на 1960–1961 гг.**

№ п/п	Наименование районов	Валовая продукция тыс. руб.	
		1960 г.	1961 г.
1.	Буда-Кошелевский	930	1236
2.	Ветковский	200	12,5
3.	Домановичский	50	–
4.	Ельский	25	19
5.	Жлобинский	3875	3747,5
6.	Калинковичский	4466	4268
7.	Копаткевичский	20	–
8.	Кормянский	100	27,5
9.	Лельчицкий	20	–
10.	Наровлянский	50	–
11.	Октябрьский	75	–
12.	Паричский	434	500
13.	Петриковский	240	268
14.	Речицкий	345	2800
15.	Рогачевский	200	92
16.	Туровский	100	–
17.	Хойникский	2063	1552,5
18.	Чечерский	20	–
19.	Г. Гомель	26476	25963
20.	Г. Мозырь	19021	24317
21.	Г. Речица	4490	4197
	Итого	66000	69000

ГАОО Гом. Ф. 144. Оп. 99. Д. 27. Л. 80. Подлинник.

Задание
по производству товаров культурно-бытового назначения
и хозяйственного обихода по промысловой кооперации на 1960–1961 гг.

№ п/п	Наименование районов	Валовая продукция тыс. руб.	
		1960 г.	1961 г.
1.	Гомельский	1190	1260
2.	Жлобинский	700	750
3.	Калинковичский	8825	10539
4.	Лоевский	50	55
5.	Наровлянский	50	55
6.	Петриковский	48	48
7.	г. Гомель	40853	45959
8.	г. Мозырь	84	84
	Итого	51800	58750

ГАОО Гом. Ф. 144.Оп. 99. Д. 27. Л. 77–81. Подлинник.

№ 53

Постановление бюро Гомельского ОК КПБ об итогах смотров художественной самодеятельности колхозов и совхозов Гомельской области

г. Гомель

20 января 1960 г.

В течение июня–декабря месяцев 1959 года состоялись сельские, районные и областной смотры колхозно-совхозной художественной самодеятельности. В смотрах принял участие 1651 самодеятельный коллектив с количеством участников свыше 28,5 тыс. человек.

Смотры показали новый значительный рост исполнительского мастерства участников самодеятельности, разнообразие тематики и жанров, а также массовость художественной самодеятельности, что является прямым результатом общего подъема культуры и благосостояния тружеников села.

Вместе с тем, районные и областной смотры показали, что в организации художественной самодеятельности на селе имеются серьезные недостатки.

Почти отсутствует классический репертуар. Совершенно недостаточно развито в самодеятельности художественное чтение, плохо поставлена работа драматических кружков, оркестров народных инструментов, духовых оркестров, художественной гимнастики.

Развитие художественной самодеятельности серьезно сдерживается тем, что во многих колхозах, совхозах, бригадах, отделениях нет клубных помещений, а также слабой материальной базой многих культпросветучреждений (отсутствие музыкальных инструментов, костюмов и т. д.).

Бюро ОК КПБ постановляет:

1. Обязать РК КПБ, райисполкомы, первичные партийные организации, управление культуры принять меры к устранению отмеченных в настоящем

постановлении недостатков, постоянно контролировать репертуар самодеятельных коллективов и отдельных исполнителей, подбирая в него высококачественные художественные произведения, оказывать помощь культпросветучреждениям в развертывании художественной самодеятельности в еще более широких масштабах, считая это важным средством для дальнейшего развития самодеятельного искусства, организации разумного досуга сельских тружеников, их культурного, эстетического и политического воспитания.

Добиться создания самодеятельных коллективов во всех колхозах и совхозах области, в каждой бригаде и отделении. Принять меры к обеспечению их музыкальными инструментами, костюмами, подготовленными, знающими свое дело руководителями.

2. Поручить областному управлению культуры разработать мероприятия по оказанию квалифицированной методической помощи творческими силами областного драматического театра, музыкального и музыкально-педагогического училищ коллективам художественной самодеятельности на селе и прежде всего в тех районах, где смотры были проведены плохо, направив туда группы штатных и внештатных методистов областного дома народного творчества. Систематически готовить и высылать в районы репертуарные материалы для художественной самодеятельности.

3. В целях обобщения и распространения опыта работы лучших коллективов художественной самодеятельности, а также поощрения, практиковать приглашение их для выступления в областном центре, опубликование материалов об их работе в областной и районных газетах. Вручение призов, дипломов, грамот, которыми отмечены лучшие участники самодеятельности на областном смотре, произвести в районах, в колхозах и совхозах, используя это как средство популяризации самодеятельных талантов.

4. Обязать Житковичский, Копаткевичский, Комаринский, Петриковский, Добрушский райисполкомы принять меры к обеспечению самодеятельных коллективов квалифицированными руководителями. Подобрать и направить на областные курсы лиц, способных и любящих работу художественной самодеятельности.

5. Обратит внимание всех ГК и РК КПБ, райисполкомов и прежде всего Туровского, Чечерского и Ветковского районов на создание необходимых условий для нормальной и бесперебойной работы всех культурно-просветительных учреждений на селе (обеспечение топливом, ремонт зданий, приобретение инвентаря и др.).

Секретарь Гомельского ОК КПБ

Поляков

ГАОО Гом. Ф. 144. Оп. 99. Д. 27. Л. 115–118. Подлинник.

№ 54

Постановление бюро Гомельского ОК КПБ об обязательствах колхозников, рабочих совхозов и специалистов сельского хозяйства Хойникского района по выращиванию кукурузы в 1960 году

г. Гомель

20 января 1960 г.

Бюро ОК КПБ постановляет:

1. Одобрить инициативу колхозников, рабочих совхозов и специалистов сельского хозяйства Хойникского района по выращиванию кукурузы в 1960 году не менее 700 центнеров с гектара на площади 3520 га и закладке силоса на одну фуражную корову 15 тонн и на одну свиноматку 5 тонн комбинированного силоса.

2. Обязать РК КПБ и райисполкомы организовать обсуждение обращения колхозников, рабочих совхозов и специалистов сельского хозяйства Хойникского района в каждом колхозе, совхозе, разработать мероприятия по подъему культуры земледелия, повышения урожайности сельскохозяйственных культур и в первую очередь кукурузы, организовать тщательный контроль за их выполнением.

3. Редакциям областной и районной газет широко освещать ход социалистического соревнования за повышение культуры земледелия и урожайности сельскохозяйственных культур.

Секретарь Гомельского ОК КПБ

И. Поляков

ГАОО Гом. Ф. 144. Оп. 99. Д. 27. Л. 101. Подлинник.

№ 55

Приказ начальника управления Заготльнопенькопрома СНХ БССР А. Васильева директору Речицкого завода В. Ф. Фадионову

г. Минск

28 января 1960 г.

СНХ БССР в своем распоряжении № 64—р от 20 января 1960 года отметил, что до настоящего времени на предприятиях, стройках и организациях СНХ недостаточно уделяется внимание вопросу массового развития физкультурно-спортивной работы.

Руководители многих предприятий не оказывают необходимой помощи физкультурным организациям в работе, не выполняют указаний ЦК КПБ и СМ БССР о строительстве спортивных сооружений.

В соответствии с распоряжением СНХ БССР обязываю:

1. Принять меры по устранению недостатков в руководстве физкультурным движением. Поставить в центре внимания физкультурной работы дальнейшее развитие массового физкультурного движения среди трудящихся и улучшение деятельности коллективов физической культуры на предприятиях.

2. Необходимо активизировать рост физкультурных организаций, добиваясь привлечения к занятиям физкультурой и спортом максимального количества работающих, особенно из числа молодежи.

Рекомендую поручить работу по организации производственной гимнастики одному из молодых рабочих, желательно комсомольцев.

Начальник управления
Заготльнопенькопрома СНХ БССР

А. Васильев

ЗГА Реч. Ф. 213. Оп. 1. Д. 1. Л. 233. Подлинник.

№ 56

Письмо секретаря Гомельского ОК КПБ А. Воронцова секретарю Кировоградского ОК КПБ Ф. И. Мартынову

г. Гомель

9 февраля 1960 г.

Колхозы и совхозы Гомельской области в 1960 году должны посеять 75 тыс. гектар кукурузы.

Однако имеющееся количество кукурузных сеялок может обеспечить выполнение только 30 % сева кукурузы. Это ставит под угрозу срыва механизированный сев кукурузы.

На 1960 год колхозам и совхозам Гомельской области Кировоградским заводом «Красная звезда» выделено 200 сеялок СКГН-6.

Гомельский ОК КПБ просит Вашего содействия в отгрузке в первом квартале 1960 года выделенных по нарядам Белглавсельснаба № 67 от 3 января 1960 г. и № 89 от 12 января 1960 года сеялок СКГН-6.

Секретарь Гомельского ОК КПБ

А. Воронцов

ГАОО Гом. Ф. 144. Оп. 99. Д. 43. Л. 170. Заверенная копия.

№ 57

Выписка из стенограммы собрания актива Гомельской областной партийной организации КПБ

г. Гомель

24 февраля 1960 г.

За 1959 год число занимающихся физической культурой в области выросло на 17 тыс. человек. В соревнованиях и первенствах области за 1959 год приняло участие около 400 тыс. человек, в туристских походах за год участвовало более 32 тыс. человек, что на 20 тыс. больше, чем в 1958 году. Значительно повысилось мастерство спортсменов области, если в канун первой спартакиады народов СССР в области было 4 мастера спорта, то в 1959 году их было уже 43, первого разряда – 90 человек.

В спартакиадах коллективов физкультуры районов и городов приняло участие более 120 тыс. физкультурников и спортсменов. Из числа участвовавших 7,5 тыс. человек выполнили нормативы «Готов к труду и обороне СССР», а 3176 человек – нормативы Всесоюзной спортивной классификации.

В ходе 2-й Всебелорусской спартакиады 83 спортсмена сборных команд Гомельской области завоевали призовые места и были награждены жетонами.

12 спортсменов области стали призерами 2-й Спартакиады Народов СССР, особенно большого успеха, добился рабочий Гомельского завода измерительных

приборов Леонид Гейштор, завоевавший звание чемпиона СССР и чемпиона Спартакиады по гребле на каноэ на дистанции 1000 метров, впервые выполнив норму мастера спорта СССР.

Сейчас в области 1580 коллективов, которые объединяют 180 тыс. физкультурников, в спортивных секциях коллективов занимается более 270 тыс. человек. Однако в работе с коллективами физкультуры есть и серьезные недостатки. Достаточно сказать, что из 1580 коллективов физкультуры спартакиады проведены в 1430 коллективах. Спартакиады не проводились главным образом в мелких коллективах, где их трудно организовать самостоятельно. При проведении спартакиад в коллективах наблюдались низкие результаты, что объясняется недостаточной подготовкой участников.

Зав. ОС Гомельского ОК КПБ

Мармалюков

ГАОО Гом. Ф. 144. Оп. 99. Д. 21. Л. 4–5. Подлинник.

№ 58

Из постановления собрания актива Гомельской областной парторганизации КПБ о состоянии и мерах улучшения физкультурно-массовой и учебно-спортивной работы в Гомельской области

г. Гомель

24 февраля 1960 г.

Собрание партийного актива области постановляет:

1. РК, ГК КПБ, райисполкомам и горисполкомам больше уделять внимания строительству спортивных сооружений силами общественности и за счет средств предприятий, колхозов, совхозов, добиваясь, чтобы каждый коллектив физкультуры имел простейшую спортивную площадку.

2. Облсовету союза спортивных обществ и организаций, облсоветам добровольных спортивных обществ обеспечить подготовку к Третьей Спартакиаде народов СССР 1963 года не менее 70 мастеров спорта, 560 спортсменов первого разряда, 15 тыс. инструкторов-общественников и судей.

3. Директорам и парторганизациям высших и средних учебных заведений укрепить кадры преподавателей физического воспитания людьми, хорошо знающими и любящими физическую культуру и спорт. Шире развернуть спортивно-массовую работу во внеурочное время по подготовке значкистов ГТО второй ступени и спортсменов высокого класса.

4. Облано улучшить организацию физического воспитания учащихся и организовать в городах во время летних каникул спортивные лагеря для учащихся детских спортивных школ.

5. Руководителям предприятий и учреждений широко внедрять производственную гимнастику, обеспечив введение штатных должностей-методистов производственной гимнастики в соответствии с постановлением ВЦСПС от 22 июня 1956 года.

6. Рекомендовать Гомельскому и Мозырскому горисполкомам изыскать средства для проектирования и строительства городского стадиона и стадиона ручных игр в г. Гомеле, ремонта и благоустройства стадиона в г. Мозыре.

7. Стройтресту № 10 (тов. Ведмедь) закончить строительство дома физкультуры добровольного физкультурного общества «Спартак» в г. Гомеле ко дню

физкультуры — 18 июня 1960 года и освоить отпущенные средства по строительству городского плавательного бассейна к 1 июня 1960 года.

8. Собрание партийного актива области считает необходимым, чтобы в 1960 году в каждом коллективе промышленного предприятия, стройки, транспорта и учебного заведения имела футбольная команда, а в сельской местности иметь футбольные команды в каждом совхозе и колхозе, построив для этого футбольные поля-площадки путем народной стройки.

9. Актив обращает внимание облпотребсоюза и управления торговли облисполкома на крайне неудовлетворительную торговлю спортивным инвентарем и рекомендует рассмотреть вопрос о резком увеличении продажи спортивного инвентаря в ассортименте.

10. Гомельскому ГК КПБ и горисполкому изучить вопрос о строительстве дома для спортивных обществ и детских спортивных школ.

11. Шире развернуть массовую пропаганду физкультуры и спорта и достижений лучших спортсменов области через печать, радио и телевидение.

12. Рекомендовать РК и ГК КПБ провести в марте—апреле месяцах партийные активы, на которых рассмотреть вопросы состояния и меры улучшения физкультурно-массовой работы.

Секретарь Гомельского ОК КПБ

А. Воронцов

ГАОО Гом. Ф. 144. Оп. 99. Д. 21. Л. 129 □ 135. Подлинник.

№ 59

Постановление Секретариата Гомельского ОК КПБ о рассмотрении писем и заявлений трудящихся в парткомах Гомельской области в 1959 году

г. Гомель

24 февраля 1960 г.

В 1959 году в ОК КПБ поступило 4865 писем и заявлений. Как и в прошлые годы, большое количество писем по жилищным и пенсионным вопросам (1190 писем), о недостатках в работе колхозов и совхозов (452 письма), о злоупотреблении служебным положением и о недостойном поведении отдельных работников (395 писем). Значительно возросло поступление заявлений о трудоустройстве, за прошлый год таких заявлений поступило 788.

Секретариат ОК КПБ постановляет:

1. Обратить внимание зав. отделами ОК КПБ тов. Клепацкого Г. Ф., Макаревича Н. П., Игаева С. С., Жданко Г. С., секретарей РК КПБ: Брагинского — тов. Кадол, Буда-Кошелевского — тов. Цымлякова, Железнодорожного — тов. Ляточевского на их невнимательное отношение к своевременному рассмотрению писем и заявлений трудящихся.

2. Потребовать от зав. отделами ОК КПБ и секретарей РК и ГК КПБ устранения отмеченных недостатков в рассмотрении заявлений трудящихся и предупредить, что зав. отделами ОК КПБ и секретари РК и ГК КПБ несут персональную ответственность за постановку дела рассмотрения писем и заявлений, имея ввиду, что внимательное отношение к каждому письму и своевременное его рассмотрение способствуют дальнейшему развертыванию критики снизу, инициативы трудящихся масс по досрочному выполнению семилетки.

3. РК и ГК КПБ не реже одного раза в год делать анализ поступивших писем и заявлений, выявлять причины, породившие их, и своевременно принимать меры к устранению ошибок и недостатков в работе парткомов и советских организаций.

4. Зав. отделами ОК КПБ, ГК и РК КПБ не допускать нарушения сроков рассмотрения писем и заявлений. Работу с заявлением считать законченной лишь после выполнения принятого по нему решения.

5. Отделу партийных органов и особому сектору ОК КПБ чаще организовывать проверки состояния дела по рассмотрению писем и заявлений трудящихся в парткомках, советских и профсоюзных организациях.

Секретарь Гомельского ОК КПБ

Поляков

ГАОО Гом. Ф. 144. Оп. 99. Д. 25. Л. 122–124. Подлинник.

№ 60

Из протокола № 5 заседания бюро Гомельского ОК КПБ о мерах по ликвидации нарушений духовенством Советского законодательства о культах

г. Гомель

2 марта 1960 г.

Бюро ОК КПБ постановляет:

1. Обязать уполномоченных советов по делам русской православной церкви тов. Потапова и по делам религиозных культов тов. Степанова обеспечить строгий контроль за выполнением советского законодательства о религиозных культах.

2. Обязать райисполкомы и сельсоветы оперативно рассматривать все факты нарушения служителями религиозных культов советского законодательства и привлекать к ответственности нарушителей в соответствии с существующими законами. Повести решительную борьбу по прекращению деятельности запрещенных советскими законами антигосударственных, изуверских сект пятидесятников, иеговистов и других, которые под прикрытием религии проводят враждебную антисоветскую деятельность, не допуская при этом никаких административных действий, оскорбляющих чувства верующих. В работе по отрыву верующих от сект главное внимание должно быть обращено на меры воспитательного характера.

3. Обязать партийные, советские, профсоюзные и комсомольские организации повысить уровень научно-атеистической пропаганды. Добиться, чтобы эта работа нашла конкретный и дифференцированный характер, чтобы она была рассчитана на определенные слои населения: женщин, молодежь, колхозников, отдельные группы рабочих, интеллигенцию и проводилась систематически. Шире использовать оправдавший себя метод индивидуальной работы с людьми.

Провести в первом и во втором полугодии 1960 года при ОК КПБ совместно с областным отделением общества по распространению политических и научных знаний десятидневные курсы по подготовке и переподготовке лекторов-атеистов.

4. Поручить областному отделению общества по распространению политических и научных знаний ежемесячно направлять из города Гомеля в районы области не менее 5 наиболее подготовленных лекторов-атеистов для чтения лекций и оказания

практической помощи на местах в организации научно-атеистической пропаганды, лучше использовать передвижные лектории, а также наглядные пособия.

5. Обязать областное управление культуры больше внимания уделять в работе культпросветучреждений антирелигиозной пропаганде. Создать при всех культпросветучреждениях уголки атеистов, обеспечив их необходимой популярной литературой, альбомом «Наука и религия» и другими наглядными пособиями; регулярно, не реже двух раз в год, в области и районах проводить семинары зав. клубами, избами-читальнями и библиотеками по вопросам атеистической пропаганды, организовать систематический показ научно-популярных и антирелигиозных фильмов, киножурналов.

6. Предложить облоно улучшить атеистическое воспитание детей в школах, усилить внешкольную работу с учащимися и их родителями, обратить главное внимание на чтение лекций, проведение бесед и научных опытов, разоблачающих религиозное мировоззрение, не допуская случаев вовлечения учащихся в религиозные секты, посещения ими церковных богослужений.

7. Предложить редакторам областной и районной газет, ОК радиовещания и телевидения активнее пропагандировать естественно-научные и атеистические знания, разоблачать реакционную деятельность церковников, шире привлекать для выступлений в печати и по радио лиц, порвавших с религией.

8. Обязать облкниготорг, облсоюзпечать и облпотребсоюз улучшить пропаганду и распространение научно-популярной атеистической литературы среди трудящихся.

Секретарь Гомельского ОК КПБ

И. Поляков

ГАОО Гом. Ф. 144. Оп. 99. Д. 28. Л. 175–177. Подлинник.

№ 61

Из протокола № 5 заседания бюро Гомельского ОК КПБ о мероприятиях по переносу дворов колхозников, рабочих и служащих в колхозные и совхозные центры

г. Гомель

2 марта 1960 г.

Рассмотрев материалы о наличии хуторских дворов и мелких поселков (до 10 дворов) на территории земель колхозов и совхозов, бюро ОК КПБ и исполком облсовета депутатов трудящихся отмечают, что на территории области имеется 85 мелких поселков, в которых проживает 538 семей колхозников, рабочих и служащих, а в Житковичском, Ельском, Октябрьском и Тереховском районах имеются еще и 8 хуторов.

В целях быстрой ликвидации мелких поселков и хуторов на территории Гомельской области бюро ОК КПБ и исполком облсовета депутатов трудящихся постановляют:

1. Запретить дальнейшую застройку и ремонт домов в мелких поселках и на хуторах.

2. Обязать РК КПБ и исполкомы райсоветов депутатов трудящихся довести до каждого колхоза и совхоза, на территории, которых имеются мелкие поселки и хутора, план переселения колхозников, рабочих и служащих в колхозные

и совхозные центры, обеспечив переселение всех хуторов в 1960 году, а мелкие поселки в течение 1960 и 1961 годов (по годам и районам).

3. Обязать РК КПБ и исполкомы райсоветов депутатов трудящихся установить потребность и выделить необходимое количество строительных материалов переселяемым колхозникам, рабочим и служащим с мелких поселков и хуторов за счет нарядов, выделяемых райисполкомам.

4. Просить ЦК КПБ и СМ БССР обязать Госплан и Госбанк выделить для Гомельской области долгосрочный кредит в сумме 1600 тыс. руб. для переселяющихся колхозников, рабочих и служащих в колхозные и совхозные центры, в т. ч. 900 тыс. руб. в 1960 г. и 700 тыс. руб. в 1961 г.

Секретарь Гомельского ОК КПБ

И. Поляков

ГАОО Гом. Ф. 144. Оп. 99. Д. 28. Л. 182–183. Подлинник.

№ 62

Из справки зав. сельхозотделом Гомельского ОК КПБ Н. Макаревича об организации работы с колхозными кадрами по изучению и внедрению в колхозное и совхозное производство достижения науки и передового опыта

г. Гомель

4 марта 1960 г.

Областная партийная организация, советские и сельскохозяйственные органы в 1959 году провели ряд организационных мер по изучению и внедрению в колхозное и совхозное производство достижений науки и передового опыта.

Убедившись в преимуществе сырого метода кормления свиней колхозы и совхозы стали переходить на этот метод, и в настоящее время на сухой откорм свиней перешли 400 колхозов и 44 совхоза области. С введением сырого кормления ликвидировалась сырость в свинарниках, повысилась производительность труда свинарок. Теперь одна свинарка может обслуживать от 400 до 800 голов откормочников. Получается большая экономия по топливу. Колхозы, перешедшие в 1959 году на сырое кормление уже сэкономили на дровах свыше 2 млн. руб.

Себестоимость центнера свинины в 1958 году была 1494 руб., а в 1959 году по предварительным подсчетам — 950 руб.

На групповое, бесстаночное, свободно-выгульное содержание откормочников перешло 389 колхозов и 44 совхоза. В помещениях, где содержатся откормочники, выломаны все станки, в одной из стен прорублены лазы для свободного выхода свиней на выгульный двор. Этим ликвидировалась скученность в свинарниках. При новом способе содержания, в переоборудованном помещении стали размещать свиней в 3 раза больше, чем раньше.

Можно привести многочисленные примеры, которые говорят о том, что групповое бесстаночное содержание свиней и сухой откорм являются экономически выгодными. Новый способ кормления и содержания свиней позволяет колхозам и совхозам в кратчайший срок резко увеличить производство свинины, снизить затраты труда и повысить доходы от свиноводства.

До 1959 года в области имелось мало механизаторов, которые могли бы при посеве кукурузы добиться правильных квадратов и в дальнейшем обеспечить обработку междурядий в 2-х направлениях.

Для распространения опыта передовых механизаторов страны, лучшего использования машин, получения правильных квадратов и последующей механизированной обработки кукурузы в феврале 1959 года при Гомельской школе механизации был проведен областной трехдневный семинар, где обучались инженеры РТС, совхозов, машинисты агрегатов, бригадиры тракторных бригад, агрономы инспекции по сельскому хозяйству.

Аналогичные примеры с механизаторами колхозов и совхозов были проведены во всех районах области.

Если в 1958 году, в основном, в колхозах и совхозах области применялся широкорядный способ сева кукурузы, то в 1959 году было посеяно квадратно-гнездовым способом 43191 гектар или 92 % к общей площади посева.

Организованные в 1959 году механизированные звенья по посадке и уходу за кукурузой дали возможность в колхозах и совхозах значительно повысить производительность труда, снизить затраты труда и себестоимость кукурузы.

По закладке дополнительных культурных пастбищ в сентябре 1959 года проведены кустовые совещания в Мозырском, Гомельском, Жлобинском и Хойникском районах с председателями колхозов, директорами совхозов, бригадирами комплексных бригад и специалистами сельского хозяйства.

В 1959 году колхозами и совхозами области заложено долголетних культурных пастбищ на площади 6 717 гектар.

Большая работа в области проводилась по строительству животноводческих помещений и механизации трудоемких процессов в животноводстве.

В январе—марте 1959 года во всех районах были проведены месячные курсы подготовки бригадиров полеводческих бригад и зав. животноводческих ферм.

В 1959 году в области осуществлено ряд мероприятий, направленных на снижение затрат труда и себестоимости продукции. В колхозах пересмотрены нормы выработки и расценки работ. Широкое распространение получила комплексная производственная бригада, позволяющая сократить численность управленческого персонала и лучше использовать трудовые ресурсы.

В большинстве колхозов осуществляются меры по повышению материальной заинтересованности колхозников. В 1959 году 10 колхозов области перешли на денежную оплату труда колхозников. И в 1960 году перешли на денежную оплату 7 колхозов.

Зав. сельхозотделом Гомельского ОК КПБ *Н. Макаревич*

ГАОО Гом. Ф. 144. Оп. 99. Д. 43. Л. 267—275. Подлинник.

№ 63

Из постановления бюро Гомельского ОК КПБ о состоянии учебно-воспитательной работы в Белорусском институте инженеров железнодорожного транспорта

г. Гомель

16 марта 1960 г.

Бюро ОК КПБ постановляет:

1. Обязать начальника института и партбюро усилить политико-воспитательную работу среди студентов, чаще проводить вечера художественной самодеятельности, вопросов и ответов, вечера встреч с передовиками производства и членами бригад

коммунистического труда. Привлечь всех преподавателей к работе со студентами не только на учебных занятиях, но и в общежитии, на студенческих вечерах, собраниях, к участию в повседневной жизни студенческого коллектива.

Преподавателям института чаще выступать с докладами, проводить индивидуальные и групповые беседы со студентами. Добиться, чтобы каждый преподаватель выступал с докладом и беседой перед студентами не реже одного раза в месяц.

2. Обязать Гомельский ГК КПБ (тов. Хрусталева) улучшить руководство институтом, глубоко вникать в содержание работы и идейную жизнь института, систематически контролировать и оказывать постоянную помощь партийной организации в коммунистическом воспитании преподавателей и студентов.

3. Обязать начальника института и секретаря партбюро укрепить профессорско-преподавательский состав института, обеспечивая партийный принцип подбора и расстановки кадров.

4. Обязать начальника института тов. Петруковича и секретаря партбюро тов. Хорошко до 1-го апреля с.г. разработать конкретные мероприятия по устранению имеющихся недостатков в учебной и политико-воспитательной работе в институте, в работе с кадрами, в научно-исследовательской работе, обратив особое внимание на связь с производством, увеличение и своевременное выполнение научно-исследовательских работ, имеющих практическое значение для народного хозяйства.

Представить отчет ОК КПБ о выполнении настоящего постановления к 1 июля 1960 года.

5. Просить Министра путей сообщения [СССР] тов. Бещева Б. П.:

а) пересмотреть штатное расписание профессорско-преподавательского состава института исходя из расчета 13 студентов на одного преподавателя;

б) выделить средства институту для строительства учебно-лабораторного корпуса, учебно-спортивного корпуса и плавательного бассейна, 32-х квартирного жилого дома для профессорско-преподавательского состава;

в) выделить средства институту для приобретения новейшего лабораторного оборудования.

Секретарь Гомельского ОК КПБ

Воронцов

ГАОО Гом. Ф. 144. Оп. 99. Д. 29. Л. 66 □ 72. Подлинник.

№ 64

Решение исполкома Калинковичского райсовета депутатов трудящихся о прекращении деятельности еврейской религиозной общины «Двадцатки» в г. Калинковичи

г. Калинковичи

23 марта 1960 г.

Исполком райсовета депутатов трудящихся решил:

1. Утвердить решение исполкома Калинковичского горсовета депутатов трудящихся от 19 марта 1960 года № 75 «Заявление членов «двадцатки» еврейской общины (синагоги) об отказе в дальнейшем состоять в ней и протокол общего собрания с ходатайством о закрытии синагоги и переоборудовании под клуб пенсионеров».

2. В соответствии с постановлением общего собрания членов общины считать распавшейся и прекратившей своё существование еврейскую религиозную общину «двадцатку» в г. Калинковичи.

3. Обязать исполком Калинковичского горсовета депутатов трудящихся к 25 марта 1960 года принять на баланс горсовета здание бывшей синагоги, надворные постройки и другое имущество, а также денежные средства, хранящиеся на счету общины в сберегательной кассе.

4. Помещение бывшей синагоги переоборудовать под клуб пенсионеров, используя на эти цели, имевшиеся в общине строительные материалы и денежные средства.

5. Просить исполком Гомельского облсовета депутатов трудящихся утвердить настоящее решение.

И.о. председателя исполкома
Калинковичского райсовета
депутатов трудящихся

В. Кузин

Секретарь исполкома Калинковичского
райсовета депутатов трудящихся

А. Хомяков

ЗГА Моз. Ф. 80. Оп. 4. Д. 1. Л. 31–32. Подлинник.

№ 65

Информация секретаря Гомельского ОК КПБ А. Корнева зав. административным отделом ЦК КПБ Г.А. Криулину о проделанной работе по выполнению постановления ЦК КПБ от 31 декабря 1958 г. «Об увеличении памятных мест боев Советской Армии и партизан Белоруссии с немецко-фашистскими захватчиками в годы Великой Отечественной войны, мест захоронения советских воинов, партизан и мирных граждан, погибших в войне 1941–1945 гг.»

г. Гомель

24 марта 1960 г.

11 февраля 1959 года вопрос был рассмотрен на бюро ОК КПБ и 7 мая 1959 г. на заседании облисполкома и приняты соответствующие решения.

В настоящее время в области имеется: военных кладбищ – 26, братских могил – 453 и индивидуальных могил погибших воинов – 45.

В 1959 году полностью закончено перезахоронение останков погибших воинов Советской Армии и партизан из неудобных и неблагоустроенных мест.

На всех военных кладбищах, братских и индивидуальных могилах установлены фундаментальные памятники. Сооружено фундаментально-скульптурных памятников взамен нетиповых обелисков – 37. Всего имеется на военных кладбищах и могилах 156 скульптурных памятников.

Большое количество скульптурных памятников установлено на территории Гомельского, Паричского, Жлобинского, Тереховского, Рогачевского, Кормянского, Наровлянского и других районов.

Многие ограды на военных кладбищах, братских и индивидуальных могилах подверглись ремонту и переводу их с деревянных на кирпичные столбы, а также деревянные ограды заменялись на металлические.

На многих обелисках были установлены макеты ордена «Отечественной войны», ленточные жгуты, гирлянды, мраморные и цементные доски с надписью «Вечная слава героям, павшим в боях за честь, свободу и независимость нашей Родины».

Установка фундаментальных скульптурных памятников будет продолжена и в 1960 году.

За братскими могилами и воинскими кладбищами организован постоянный уход силами учащихся, комсомольцев и пионеров.

В дни революционных праздников, в день Советской Армии и день Победы в районах и городах области организовывается возложение венков на могилы, проводятся митинги и беседы, сборы отрядов пионеров, посвященные героической борьбе советского народа немецко-фашистскими захватчиками в годы Великой отечественной войны.

Широко практикуется проведение бесед о советском патриотизме, об укреплении мира, дружбы и сотрудничества между народами. Проводятся встречи допризывников с ветеранами войны. К чтению и проведению бесед и лекций привлекается партийный и советский актив, бывшие воины и партизаны.

Во всех районах созданы и приступили к работе группы содействия Советскому комитету ветеранов войны.

Проводится выявление остронуждающихся инвалидов Великой Отечественной войны и их семей, и принимаются меры для оказания им помощи.

Работа по увековечиванию памятных мест боев Советской Армии и партизан Белоруссии с немецко-фашистскими захватчиками, мест захоронений советских воинов, партизан и мирных граждан, погибших в войне 1941–1945 гг. продолжается.

Секретарь Гомельского ОК КПБ

А. Корнев

ГАОО Гом. Ф. 144. Оп. 99. Д. 41. Л. 115–117. Подлинник.

№ 66

Из справки секретаря Гомельского ОК КПБ А. Корнева о состоянии и мерах по дальнейшему улучшению воспитания детей в Гомельской области

г. Гомель

25 марта 1960 г.

В текущем учебном году в области работает 1813 школ всеобуча, в том числе: 274 средних, 456 семилетних, 15 восьмилетних и 1079 начальных с общим количеством учащихся 210 тыс. человек. Открыто и работает 9 школ-интернатов, в которых воспитывается 1734 чел. В области работает 66 школ рабочей молодежи (8157 учащихся) и 84 школы сельской молодежи (2560 учащихся). Сеть общеобразовательных школ достаточна для осуществления всеобуча.

За 1958–1959 годы на плановое строительство школьных зданий и других детских учреждений израсходовано 30 млн. 230 тыс. руб. Отпущенные ассигнования освоены полностью. За эти годы инициативным методом силами и средствами колхозов, совхозов, шефствующих организаций построено 282 школьных здания на 24 290 мест, 66 учебных мастерских, 9 школьных интернатов.

Народно-хозяйственным планом на 1960 год предусмотрены ассигнования на строительство школ в сумме 11 240 тыс. руб., что позволит расширить учебную площадь на 9240 мест.

Особенно тяжелое положение с учебной площадью складывается в г. Гомеле. Количество учащихся в школах города с начала 1960—1961 учебного года увеличится на 1880 человек, в 1961 г. — на 2970 человек. В эксплуатацию в 1960 году будет введена только одна школа на 980 мест, в 1961 году — две школы на 1500 мест.

38 средних школ области занимаются по учебным планам 11-летней общеобразовательной трудовой политехнической школы с производственным обучением. Во всех остальных средних школах изучаются основы производства. Производственное обучение учащихся школ проходят непосредственно в 17 колхозах и совхозах, РТС и на 21 промышленном предприятии по различным специальностям.

Для организации культурного отдыха детей, развития детского творчества и самодеятельности, в области работает 31 внешкольное учреждение. В том числе: Дворец пионеров в городе Гомеле (сдан в эксплуатацию в марте сего года), 14 Домов пионеров, 7 детских спортивных школ, 2 детских стадиона, пионерский сад, 3 фильмотеки, 2 станции юннатов, областная экскурсионно-туристская станция. Данная сеть внешкольных учреждений не может удовлетворить запросы детей. Рост сети внешкольных учреждений тормозится из-за отсутствия помещений.

В летний период для оздоровления и отдыха детей работало 24 загородных пионерских лагеря, в которых отдыхало 11 тыс. детей, в городе Гомеле было организовано 14 городских пионерских лагерей, в 10 из них было налажено одноразовое питание. Но эта сеть пионерских лагерей не может охватить нуждающихся в отдыхе детей.

Партийные и советские органы много уделяли внимания работе школ-интернатов и детдомов. План контингента учащихся в школах-интернатах выполнен на 130 %. Всего в 9 школах-интернатах на 1 марта воспитывается 1734 учащихся (план 1300). 11 детдомов со слабой материальной базой в 1959—1960 годах были закрыты, а воспитанники переведены в школы-интернаты. В 1960 году намечено открыть дополнительно 6 школ-интернатов. Строительство новых школ-интернатов и подготовительная работа к их открытию идет успешно.

В области осталось и работает 30 детдомов, в которых воспитывается 3005 детей. За последние годы значительно укрепились материальные базы детдомов, улучшилось санитарное состояние и питание детей, обеспечение воспитанников одеждой, обувью и постельными принадлежностями.

Однако в работе детдомов продолжают иметь место серьезные недостатки. Материальная база некоторых детдомов остается еще слабой, имеются перебои в снабжении детей молочными продуктами, рыбой, яйцами и другими продуктами питания. Имеются большие недостатки в трудоустройстве воспитанников детдомов.

В области ощущается острая необходимость в расширении сети детсадов и яслей. Несмотря на принятые меры по строительству этих учреждений, существующая сеть их не может удовлетворить потребности населения. На сегодняшний день более 2 тыс. работающих матерей не могут определить своих детей в детсады и ясли.

В районах области в настоящее время проводятся активы по вопросам воспитания детей, обсуждаются и намечаются конкретные мероприятия по улучшению этой работы.

Секретарь Гомельского ОК КПБ

А. Корнев

ГАОО Гом. Ф. 144. Оп. 99. Д. 43. Л. 371—380. Подлинник.

Выписка из справки о работе областного отдела народного образования по подбору, расстановке и воспитанию педагогических кадров

г. Гомель

март 1960 г.

В школах и других детских учреждениях области работают 15278 учителей и воспитателей, из которых 3927 имеют высшее образование, 3940 — незаконченное высшее, 6416 — среднее, 300 — незаконченное среднее. Среди учителей и воспитателей 2415 коммунистов и 2715 комсомольцев. Качественный состав педагогических кадров за последние годы улучшается. Так, число учителей с высшим образованием за период с 1958 по 1960 год увеличилось на 971 человека. Подавляющее большинство директоров и завучей средних школ, школ-интернатов имеют высшее образование. Улучшается руководящий состав семилетних школ. Из 750 директоров и завучей школ 257 имеют высшее образование (против 172 в 1958/1959 учебном году), 457 — незаконченное высшее (против 477), 36 среднее (против 48). 34 директора и завуча детдомов и спецшкол имеют высшее образование.

В основном, соответствующее образование имеют руководящие и педагогические кадры школ-интернатов. Из 137 зав. детсадами всех ведомств имеют педагогическое образование 112 чел.

Большинство работников областного и районных отделов народного образования имеют необходимое образование и опыт работы.

В области проделана некоторая работа по повышению квалификации педагогических кадров. В Гомеле, Мозыре, Речице работают курсы учителей без отрыва от производства. Институт усовершенствования учителей совместно с кафедрой педагогики Гомельского пединститута создал университеты педагогического просвещения в Жлобине, Добруше, Корме, Калинковичах и в Гомельском районе. В 1959 году 768 учителей прошли переподготовку на курсах повышения квалификации по разным специальностям при областном институте усовершенствования учителей.

За последнее время облоно и РК КПБ проделали некоторую работу по выдвижению и укреплению руководящих кадров. Так, освобождены от должностей и заменены более способными зав. Лельчицким и Брагинским районо.

Однако вопросам подбора, расстановки и воспитания педагогических кадров облоно, многие РК КПБ и районо не уделяют должного внимания.

Облоно допускает большое количество перемещений учителей и руководителей школ по всевозможным причинам, не ведет должной работы по укреплению кадров. Ежегодно перемещаются 40—50 учителей из школы в школу.

На сегодняшний день в области не хватает 32 чел. учителей-предметников и 17 учителей начальных классов. В особенности ощущается недостаток учителей в отдаленных районах области (Лельчицком, Паричском и др.).

В г. Гомеле, Мозыре, Речице и др. городах установилась очередь за получением работы. В г. Гомеле числится на учете (просит работы) 360 учителей, из них 63 человека работают на селе и в других областях республики.

Слабая работа по подбору, расстановке и воспитанию педагогических кадров отрицательно сказывается на состоянии учебно-воспитательной базы школ в целом. В 1958—1959 учебном году на второй год в школах области было оставлено 10 617 чел. В первой половине текущего учебного года не успевало 21006 учащихся, т. е. 10,5 %.

Зав. облоно тов. Войткевич проявляет недостаточную требовательность к руководителям школ и районо, в результате чего имеются факты недисциплинированности со стороны отдельных зав. районо.

Инструктор отдела школ
и вузов Гомельского ОК КПБ

Лантухов

ГАОО Гом. Ф. 144. Оп. 99. Д. 32. Л. 196–202. Подлинник.

№ 68

Постановление бюро Гомельского ОК КПБ и исполкома Гомельского облсовета депутатов трудящихся о мероприятиях по развитию пчеловодства в Гомельской области

г. Гомель

1 апреля 1960 г.

В целях всемерного развития пчеловодства и резкого повышения его продуктивности, а также широкого использования пчел для повышения урожайности сельскохозяйственных культур и садов, бюро ОК КПБ и исполком облсовета депутатов трудящихся постановляют:

1. Утвердить задание по развитию пчеловодства на 1960–1965 гг. в количестве: наличия пчелосемей на конец 1960 года – 15 955, 1961 года – 21 500, 1962 года – 27 400, 1963 года – 34 550, 1964 года – 41 800, 1965 года – 50 000, по районам области согласно приложению № 1.

2. Обязать РК КПБ и райисполкомы в десятидневный срок разработать и довести до колхозов и совхозов задания по развитию пчеловодства на 1960–1965 гг. и обсудить на совещании председателей колхозов, директоров совхозов и специалистов сельского хозяйства мероприятия по дальнейшему развитию пчеловодства.

3. Обязать областное управление сельского хозяйства, трест совхозов, облконтору пчеловодства, РК КПБ и райисполкомы:

а) обеспечить улучшение условий содержания пчелиных семей в колхозах и совхозах, обратив особое внимание на создание на пасеках сильных, высокопродуктивных семей;

б) считать как обязательное агротехническое мероприятие опыление пчелами посевов гречихи, белого клевера, садов и других насекомоопыляемых культур, возложив на агрономов колхозов и совхозов ответственность за внедрение этого ценного мероприятия;

в) предусмотреть меры по укреплению кормовой базы для пчел, для чего организовать при пасеках участки размером 3–5 га для посева медоносных растений – фацелии, донника, клевера белого, розового и других медоносов и производства их семян.

Рекомендовать применять посеvy фацелии и горчицы, как в чистом виде, так и в смеси со сладким люпином, создавая в занятых парах – бобово-фацелиевые, бобово-злаково-фацелиевые и др. кормовые нектароносные смеси;

г) оказать колхозам и совхозам помощь в укомплектовании пасек опытными кадрами пчеловодов, проводя систематическую работу по повышению их целевой квалификации и внедрению в производство опыта передовых пчеловодов;

д) в целях всемерной защиты пчел от болезней решительно улучшить ветеринарное обслуживание пчелопасек;

е) принять необходимые меры по предупреждению гибели пчел при проведении мероприятий по борьбе с болезнями и вредителями сельскохозяйственных растений, садов и других насаждений. Обработку ядохимикатами садов, клевера и других растений, проводить только до и после их цветения.

Установить, что применение химических веществ в борьбе с вредителями и болезнями садов и сельхозрастений, должно производиться строго по плану с обязательным заблаговременным не позже как за 2–3 дня, оповещением об этом всех владельцев пчел.

ж) для повышения урожайности опыляемых пчелами сельскохозяйственных культур и увеличения сбора меда, широко применять подвоз пчел к посевам этих культур в период их цветения.

Кроме того, практиковать кочевку пчел к зарослям дикорастущей медоносной растительности;

з) рекомендовать колхозам применять сдельную оплату труда работников пчеловодства в зависимости от нагрузки пчеловода, количества и качества полученной им продукции, а также дополнительную оплату пчеловодам, зав. пасеками колхозов по выходу валового мёда при одновременном выполнении плана по приросту пчелосемей и получению воска, выдавать медом в количестве 15 процентов от общего количества мёда, полученного сверх плана.

4. В целях предупреждения распространения заразных болезней пчел запретить применение искусственной вошины, изготовляемой кустарным способом.

5. Для поощрения победителей соцсоревнования в деле развития пчеловодства учредить три переходящих Красных Знамени ОК КПБ и облисполкома — одно району, одно совхозу и одно колхозу с одновременной выдачей денежной премии в сумме 3000 руб. району и по 1000 руб. совхозу и колхозу за счет средств, отчисляемых в агрозоофонд.

Переходящие Красные Знамена и денежные премии присуждать по итогам года и вручать не позднее 1-го февраля следующего года на основе материалов, представляемых РК КПБ и райисполкомами.

Пчеловодам колхозных и совхозных пасек, обеспечившим прирост пчелиных семей не менее 20 процентов, получившим от одной пчелосемьи валового меда не менее 50 кг. и воска 0,7 кг. при наличии на пасеке колхоза и совхоза осенью не менее 50 пчелосемей присваивать звание «Лучший пчеловод области» и выдавать премию в сумме 300 руб.

6. Для обобщения опыта передовиков пчеловодов области и обсуждению мероприятий по развитию пчеловодства и повышению его продуктивности в 1960–1965 гг. созвать 18 апреля текущего года в городе Гомеле областное совещание по пчеловодству с количеством 400–450 человек.

Пригласить на совещание секретарей РК КПБ, заведующих сельским хозяйством, председателей райисполкомов, директоров совхозов 56 человек, председателей колхозов 120, садоводов 50, пчеловодов 150, специалистов сельского хозяйства 50 с распределением по районам согласно приложению № 2*.

Утвердить докладчиком председателя облисполкома тов. Клименко М. А.

7. Просить ЦК КПБ и СМ БССР:

а) организовать опытную станцию по пчеловодству в Гомельской области;

б) открыть отделение по подготовке пчеловодов и овощеводов при Гомельском сельскохозяйственном техникуме;

* Приложение не публикуется.

в) выделить по линии Министерства сельского хозяйства средства на строительство ларьков по продаже вошины ульев и пчелоинвентаря в 26 районах области;

г) на базе существующего в г. Гомеле воскозавода построить завод по изготовлению ульев и пчелоинвентаря с годовым производством не менее 8–10 тыс. ульев;

д) обязать статуправление БССР ежегодно по состоянию на 1 января производить перепись пчелиных семей по всем категориям хозяйств и ввести единовременную государственную отчетность 1 мая и 1 октября с показателями: количество пасек, количество пчелосемей, валовой выход меда и воска.

8. Обязать редакции областной и районных газет шире освещать в газетах вопросы по пчеловодству.

Секретарь Гомельского ОК КПБ

И. Поляков

Председатель исполкома Гомельского
облсовета депутатов трудящихся

М. Клименко

Приложение № 1

**Задание
по развитию пчеловодства в колхозах и совхозах
Гомельской области на 1960–1965 гг.**

№ п/п	Наименование районов	Наличие на 1960 г.		
		Всего	в т. ч.	
			колхозы	совхозы
1.	Брагинский	636	544	92
2.	Буда-Кошелевский	217	28	189
3.	Ветковский	575	237	338
4.	Гомельский	798	448	350
5.	Добрушский	793	626	167
6.	Ельский	17	–	17
7.	Житковичский	27	–	27
8.	Жлобинский	745	470	275
9.	Калинковичский	688	340	348
10.	Комаринский	141	35	106
11.	Копаткевичский	357	93	264
12.	Кормянский	378	272	106
13.	Лельчицкий	42	42	–
14.	Лоевский	438	307	131
15.	Мозырский	300	201	99
16.	Наровлянский	68	68	–
17.	Октябрьский	98	57	41
18.	Паричский	293	200	93
19.	Петриковский	37	37	–
20.	Речицкий	1048	741	307
21.	Рогачевский	688	546	142

22.	Тереховский	1319	1013	306
23.	Туровский	98	98	—
24.	Уваровичский	344	233	111
25.	Хойникский	375	199	176
26.	Чечерский	544	316	228
	Итого:	11064	7151	3913

Секретарь исполкома Гомельского
облсовета депутатов трудящихся

Н. Соболенко

ГАОО Гом. Ф. 144. Оп. 99. Д. 29. Л. 235–248. Подлинник.

№ 69

Из справки инструктора отдела административных и торгово-финансовых органов Гомельского ОК КПБ Адамовича о состоянии и мерах улучшения медицинского обслуживания населения г. Гомеля

г. Гомель

1 апреля 1960 г.

Осуществляя решения XXI съезда КПСС в г. Гомеле проделана некоторая работа по улучшению медицинского обслуживания населения. С каждым годом увеличивается рождаемость, растет чистый прирост населения, несколько снизилась детская смертность, ликвидированы такие инфекционные заболевания как холера, чума, оспа, паразитарные тифы, почти полностью ликвидирована заболеваемость малярией. В 1959 году снижена заболеваемость по брюшному тифу на 44,5 %, дифтерии на 17,5 %, коклюша в 1,5 раза, полиомиелитом в 10 раз.

Расширяется сеть лечебных учреждений и больничных коек. В 1959 году построены и введены детская больница на 250 коек, детские ясли на 100 мест и амбулатория в поселке Фестивальный. Ежегодно увеличивается бюджет здравоохранения города, если на 1951 год было ассигновано 13,0 млн. руб, то на 1960 год — ассигновано — 34,0 млн. руб.

В настоящее время в г. Гомеле действует: 13 больниц на 2059 коек, 11 поликлиник, 6 диспансеров, 14 женских и детских консультаций, 4 санэпидстанции, 3 детских санатория, 17 яслей, 19 врачебных и 48 фельдшерских здравпунктов на промышленных предприятиях и 8 аптек.

В медицинских учреждениях города работают 643 врача и 1710 средних медицинских работников.

В 1959 году улучшилась работа поликлиник и диспансеров по профилактическим осмотрам населения. Так, если в 1958 г. было осмотрено 89,6 тыс. населения, то в 1959 году — 190 тыс. человек, кроме того в смотровых кабинетах поликлиник осмотрено 29,2 тыс. женщин, из коих выявлено 4500 больных. Лечебно-профилактические учреждения города за последние годы пополнились новой аппаратурой и оборудованием (электрокардиографы, рентгеновские аппараты и др.).

Несмотря на некоторое улучшение работы, лечебно-профилактических учреждений г. Гомеля в медицинском обслуживании населения, все еще имеются серьезные недостатки в их работе.

Так, общая заболеваемость в 1959 году возросла и составляет 1313,7 заболеваний на 1000 населения, а в 1958 году — было 1104,1. Отмечается рост таких заболеваний, как острый катар верхних дыхательных путей, вирусный грипп, скарлатина, инфекционная желтуха, ветрянка, дизентерия, травматизм.

В 1959 году заболеваемость на промышленных предприятиях возросла в случаях на 37,7 %, в днях нетрудоспособности на 31,4 %. Увеличилась также больничная смертность (летальность), с 1,24 % в 1958 году, до 1,3 % в 1959 году.

Заболеваемость и смертность населения все еще остается высокой. Помимо всех прочих причин влияющих на заболеваемость и смертность, медицинские работники города мало проводят лечебно-профилактических и противоэпидемических мероприятий среди населения: диспансеризация, профилактические осмотры и прививки, санитарно-просветительная работа среди населения и, особенно по вопросам наведения должного санитарного порядка в общественных местах, пищеблоках, промпредприятиях, улицах, дворах и в быту граждан проводится недостаточно.

Серьезным недостатком в медицинском обслуживании является большой недостаток коечной сети. Так, если согласно существующих норм на 1000 населения положено 12 коек, то в городе имеется 7,8 койки, то есть не хватает более 700 коек. Такое положение приводит к значительной перегрузке больниц и отказов в госпитализации больных, нуждающихся в стационарном лечении. Особенно остро ощущается недостаток в туберкулезных койках, больные вместо 5–8 месяцев находятся в стационаре один-два месяца и выписываются недолеченными.

Многие лечебно-профилактические учреждения города размещаются в непригодных помещениях и в крайне тяжелых условиях, которые не отвечают минимальным санитарно-гигиеническим требованиям. Стационары значительно перегружены по сравнению с проектной мощностью. Например, проектная мощность 1-й Советской больницы около 150 коек, фактически развертывается до 400 коек, родильный дом проектная мощность 47 коек, развертывается до 120 коек и др.

Такое положение приводит к тому, что в ряде больниц все коридоры заняты койками, больные принимают пищу на кроватях, истории болезни врачи пишут на подоконниках (1-я Советская больница).

В 1960 году в апреле месяце будет открыт 2-й родильный дом на 60 коек (помещение бывшей детской больницы), заканчивается строительство поликлиники № 4, что даст возможность расширить коечную сеть 4-й горбольницы на 50–60 коек.

На строительство лечебных учреждений города в текущем году ассигновано 6,2 млн. руб., в том числе на строительство родильного дома 2,5 млн. руб., психоневрологической больницы с вводом в 1960 году — 200 коек 3,2 млн. руб. и детские ясли на 100 мест — 500 тыс. руб. Однако строительство их стройтрестом № 10 (тов. Ведмедь) ведется крайне медленно. Так, по состоянию на 1 марта освоено 567 тыс. руб., в том числе: по родильному дому — 255 тыс. руб., по психоневрологической больнице — 312 тыс. руб., что составляет 9,1 % годового плана.

РК и ГК КПБ г. Гомеля крайне недостаточно уделяют внимание вопросам здравоохранения. В 1959 году и в текущем году на бюро ГК КПБ не обсуждались вопросы медицинского обслуживания населения города, работники РК и ГК КПБ почти не бывают на собраниях, кроме отчетно-выборных в первичных парторганизациях лечебных учреждений.

ГАОО Гом. Ф. 144. Оп. 99. Д. 29. Л. 263–276. Подлинник.

№ 70

**Постановление бюро Гомельского ОК КПБ о состоянии и мерах улучшения
медицинского обслуживания населения в г. Гомеле**

г. Гомель

4 апреля 1960 г.

Бюро ОК КПБ постановляет:

1. Зав. горздравотделом тов. Снежко Н. С. предупредить за серьезные недостатки, имеющиеся в работе лечебно-профилактических и санитарно-противоэпидемических учреждений г. Гомеля по медицинскому обслуживанию населения, а также слабый контроль за их работой.

2. Обязать горздравотдел (тов. Снежко):

а) принять неотложные меры к улучшению медицинского обслуживания населения, повысить уровень руководства и культуры в работе медицинских учреждений и ответственность каждого медицинского работника за порученное дело, изжить факты грубого, невнимательного и нечуткого отношения к больным;

б) активизировать работу органов санитарно-эпидемической службы в деле улучшения текущего санитарного надзора за промышленными и пищевыми предприятиями, усилив работу с общественностью по повышению санитарного состояния и пропаганды медицинских и гигиенических знаний среди трудящихся;

в) обратить особое внимание на обследование населения по выявлению ранних форм раковых и других заболеваний, на проведение противодифтерийных, противотуберкулезных и других профилактических прививок детям, особенно в школах и детских учреждениях;

г) потребовать от всех руководителей лечебно-профилактических учреждений и специалистов систематически анализировать заболеваемость среди рабочих, изучать причины, вызывающие эти заболевания с участием администрации, профсоюзной и партийной организаций, принимая меры к снижению заболеваемости. Организовать систематическое повышение квалификации врачей и средних медработников путем семинаров, стажировок, проведения клинко-диагностических и патологоанатомических конференций и улучшить работу научных обществ.

3. Горздравотделу, главным врачам лечебных учреждений анализировать каждый случай смерти, обсуждая их на врачебных или патологоанатомических конференциях.

4. Обязать РК и ГК КПБ г. Гомеля, ОК профсоюза медработников, горздравотдел улучшить воспитательную работу среди медицинских работников, обеспечить регулярное проведение производственных совещаний, практиковать отчеты участковых врачей перед населением, привлекать широкие массы общественности к контролю за работой медицинских и аптечных учреждений.

5. Поручить Гомельскому ГК КПБ (тов. Хрусталеву) и горисполкому (тов. Яковенко) в месячный срок рассмотреть вопрос о предоставлении дополнительных помещений для расширения сети медицинских учреждений, аптек и детских яслей.

6. Горрайисполкомам добиться резкого улучшения работы постоянных комиссий по здравоохранению, привлекая к активному участию в их работе широкие слои населения.

На основе развертывания критики и самокритики воспитывать медицинских работников в духе высокой ответственности за выполнение своего врачебного долга и нетерпимости к фактам несвоевременного оказания медицинской помощи, грубого, невнимательного отношения к больным, низкой культуры в работе.

7. Поручить Гомельскому ГК КПБ (тов. Хрусталеву) и горисполкому (тов. Яковенко) в месячный срок рассмотреть вопрос о предоставлении дополнительных помещений для расширения сети медицинских учреждений, аптек и детских яслей.

8. Горрайисполкомам добиться резкого улучшения работы постоянных комиссий по здравоохранению, привлекая к активному участию в их работе широкие слои населения.

9. Обязать облздравотдел (тов. Ковалева) усилить контроль и руководство за работой медучреждений, направив работу главных специалистов облздравотдела и специалистов областной больницы на оказание практической, организационной и лечебно-консультативной помощи лечебно-профилактическим учреждениям г. Гомеля.

Укрепить руководство скорой помощи в городе.

10. Обязать облаптекосанхозуправление (тов. Маргелову) принять меры по обеспечению лечебных учреждений и население необходимыми медикаментами, предметами санитарии и гигиены, инструментарием и медоборудованием. Навести должный порядок в работе аптечной сети, направив усилия работников на своевременное, качественное приготовление лекарств и повышение культуры в обслуживании населения.

11. Стройтресту № 10 (тов. Ведмедь) принять меры к усилению строительства лечебных учреждений города, обеспечив своевременное выполнение плана капиталовложений и ввода в эксплуатацию объектов.

12. В целях улучшения медицинского обслуживания населения города Гомеля, просить СМ БССР:

а) рассмотреть вопрос о начале строительства областной больницы на 400 коек в 1961 году;

б) в 1960 году дополнительно выделить 4 кареты скорой помощи и 6 легковых автомобилей для обслуживания больных на дому;

в) предусмотреть в 1960 году выделение необходимого количества врачебных кадров для области в пределах 200 человек.

Секретарь Гомельского ОК КПБ

Поляков

ГАОО Гом. Ф. 144. Оп. 99. Д. 29. Л. 263–276. Подлинник.

Информация секретаря Гомельского ОК КПБ А. Воронцова секретарю ЦК КПБ Ф.А. Сурганову о выполнении колхозами и совхозами Гомельской области социалистических обязательств, взятых на 1960 год

г. Гомель

9 апреля 1960 г.

Колхозы и совхозы в 1960 году взяли на себя обязательство получить на 100 гектаров сельхозугодий: молока — 175 центнеров, мяса — 41 центнер, в т. ч. на 100 га пашни — 30 центнеров свинины, продать государству сверх плана молока 25 тыс. тонн, мяса — 10 тыс. тонн.

Взятые обязательства на первый квартал 1960 года по производству молока колхозами и совхозами выполнены на 124,1 %, произведено молока по 28,9 центнера на 100 гектаров сельхозугодий, что больше чем за соответствующий период прошлого года на 6,1 центнера; по производству мяса обязательство выполнено на 91,7 %, валовое производство увеличилось на 34,8 % и получено на 100 га сельхозугодий по 5,2 центнера мяса, в том числе свинины — по 3,3 центнера на 100 га пашни.

Государственный план продажи молока за первый квартал выполнен на 145,1 %, мяса — на 171 % и яиц — на 119,4 процента. Продано сверх плана молока 9334 тонны, мяса — 4303 тонны и яиц — 749 тыс. штук.

За три месяца текущего года поголовье крупного рогатого скота по области увеличилось на 15 %, коров — на 3 %, овец — на 23 % и свиней — на 7 %.

В социалистическом соревновании по производству молока и мяса занимают первое место колхозы и совхозы Гомельского района, где произведено молока на 100 гектаров сельхозугодий по 59,9 центнера, мяса — по 11,2 центнера, в том числе свинины на 100 га пашни — по 5,9 центнера.

Хороших результатов по увеличению производства молока и мяса добились колхозы и совхозы Хойникского и Брагинского районов.

За первый квартал 1960 года выполнили свои социалистические обязательства по производству молока 155 колхозов и 30 совхозов, по производству мяса — 100 колхозов и 15 совхозов.

Для укрепления животноводческих ферм партийными и комсомольскими кадрами направлено в январе—марте 1960 года 280 человек коммунистов, 853 комсомолец и 510 человек — молодежи. В колхозах и совхозах создано 188 партийных групп на фермах и в настоящее время в животноводстве работает 1842 коммуниста, 6137 комсомольцев и 3702 человека — молодежи.

В области проводится сейчас большая работа по увеличению поголовья крупного рогатого скота, в основном за счет покупки телят у населения. По состоянию на 1 апреля с.г. законтрактовано 90 464 голов телят, снято или куплено 22 912 голов. Поставлена задача на апрель — снять с контрактации или закупить 70 тыс. телят.

Наряду с покупкой телят проводится работа среди населения и по покупке молока для выращивания телят, снятых с контрактации. За первый квартал текущего года закуплено молока у населения 1515 тонн, что составляет 214,3 % плана. В Ветковском районе план закупа молока у населения выполнен на 540 %, Жлобинском — на 530 %, Гомельском — на 345 %, Рогачевском — на 364 % и Кормянском — на 320 %.

В 1960 году область должна посеять 75 тыс. гектаров кукурузы. Для получения высоких урожаев этой культуры в колхозах и совхозах проводится большая

подготовительная работа по подготовке к посеву. Под посев кукурузы отведены лучшие участки и предшественники.

По состоянию на 1 апреля с.г. организовано 3089 специализированных звеньев, в том числе мехзвеньев по комплексному возделыванию кукурузы 752 звена. За этими звеньями закреплено 73 347 гектаров кукурузы, в том числе за механизированными звеньями 44 915 гектаров.

Секретарь Гомельского ОК КПБ

А. Воронцов

ГАОО Гом. Ф. 144. Оп. 99. Д. 44. Л. 25–32. Подлинник.

№ 72

Постановление бюро Гомельского ОК КПБ об инициативе Гомельского ГК КПБ по благоустройству города Гомеля в 1960 году

г. Гомель

11 апреля 1960 г.

Бюро ОК КПБ отмечает, что за последние годы при активном участии населения Гомеля была проделана большая работа по его благоустройству — асфальтирование, мощение и озеленение улиц, площадей и скверов.

Пересмотрев свои возможности и ранее взятые обязательства, трудящиеся города в этом году обязались произвести мощение улиц, площадей в размере 55 тыс. кв. метров и заасфальтировать 80 тыс. кв. м., произвести реконструкцию 15 улиц; посадить на улицах, площадях и скверах 30 тыс. декоративных деревьев, 100 тыс. кустарников и 800 тыс. цветов; в честь 90-летия со дня рождения В. И. Ленина заложить новый парк площадью 50 га между восточной частью города и Пролетарским лугом, назвав его им. В. И. Ленина.

Бюро ОК КПБ постановляет:

1. Одобрить инициативу Гомельского ГК КПБ, горисполкома и принятые обязательства трудящихся г. Гомеля по благоустройству города в 1960 году, опубликованные в газете «Звезда» от 7 апреля 1960 года «Сделаем Гомель одним из самых красивых городов Белоруссии».

2. Предложить РК и ГК КПБ, горисполкомам и райисполкомам поддержать инициативу трудящихся г. Гомеля, организовать ее широкое обсуждение и развернуть соцсоревнование за дальнейшее благоустройство городов, поселков и населенных пунктов области, вовлекая в него коллективы всех предприятий, учреждений и учебных заведений.

3. Обязать редакции газеты «Гомельская прауда», районных и многотиражных газет повседневно освещать на своих страницах вопросы благоустройства.

Секретарь Гомельского ОК КПБ

Поляков

ГАОО Гом. Ф. 144. Оп. 99. Д. 30. Л. 39–40. Подлинник.

№ 73

Письмо секретаря Гомельского ОК КПБ Полякова Министру культуры БССР Г. Я. Киселеву

г. Гомель

12 апреля 1960 г.

В Гомельском областном краеведческом музее в послевоенный период собрано более 42 тыс. экспонатов, документов и других материалов, относящихся к далекому прошлому, дореволюционному периоду, периоду восстановления Советской власти, Великой Отечественной войны и мирного периода строительства социализма на территории нынешней Гомельской области.

Широкое экспонирование собранных материалов привлекает большой интерес трудящихся области. Число посетителей музея из года в год растет и составило в 1959 году более 52 тыс. человек, что значительно превысило среднюю годовую посещаемость в довоенный период.

Областной краеведческий музей проводит значительную работу по пропаганде краеведческих знаний, организуя чтение лекций на предприятиях, в колхозах, проводя экскурсии в музей и издавая ряд научных работ по истории области.

Музей оказывает большую методическую и практическую помощь имеющимся в области трем районным краеведческим музеям, а также образованному недавно колхозному музею в сельхозартели им. Сталина, Гомельского района. Проводится работа и по созданию школьных уголков-музеев и т. д.

В связи с тем, что территория и население области за последние годы значительно возросли, а краеведческий музей остался по существу со старым, очень маленьким штатом (4 научных сотрудника) работа по сбору, обобщению, обработке и популяризации научных краеведческих материалов стала крайне затруднительна, к тому же задачи, вставшие перед музеем, вышли за рамки областного краеведческого музея.

В целях улучшения краеведческой работы в области и постановки ее в свете требований постановления ЦК КПСС «О задачах партийной пропаганды в современных условиях» и помощи школам в краеведческой работе Гомельский ОК КПБ просит Вас восстановить никем ранее не снятое довоенное наименование музея «Гомельский областной Государственный краеведческий музей» и дать ему соответствующие штаты, так как это сделано в ряде областных музеев РСФСР.

Секретарь Гомельского ОК КПБ

Поляков

ГАОО Гом. Ф. 144. Оп. 99. Д. 44. Л. 44–45. Подлинник.

№ 74

Постановление бюро Гомельского ОК КПБ и исполкома Гомельского облсовета депутатов трудящихся об учреждении Областной книги трудовой славы

г. Гомель

14 апреля 1960 г.

Бюро ОК КПБ и исполком облсовета депутатов трудящихся постановляют:

1. В целях более широкого развертывания социалистического соревнования трудящихся области за досрочное выполнение заданий семилетнего плана

и поощрения наиболее отличившихся на трудовом фронте учредить Областную книгу трудовой славы.

2. В Областную книгу трудовой славы заносить передовых рабочих, колхозников, представителей интеллигенции, проявивших особую активность в коммунистическом строительстве, добившихся высокой производительности труда, досрочного выполнения и перевыполнения принятых социалистических обязательств, наиболее отличившихся в борьбе за успешное выполнение заданий семилетнего плана.

3. В книгу трудовой славы заносятся с опубликованием в печати передовики промышленного и сельскохозяйственного производства, представители интеллигенции по решению бюро ОК КПБ и облисполкома на основании материалов, представленных местными партийными, советскими, профсоюзными, комсомольскими органами на лиц, особо отличившихся в труде и общественной жизни производственных коллективов.

Секретарь Гомельского ОК КПБ

И. Поляков

Председатель исполкома Гомельского
облсовета депутатов трудящихся

М. Клименко

ГАОО Гом. Ф. 144. Оп. 99. Д. 30. Л. 69. Подлинник.

№ 75

**Письмо секретаря Гомельского ОК КПБ Полякова секретарю ЦК КПБ
Ф. А. Сурганову**

г. Гомель

16 апреля 1960 г.

Представляя титульный список на капитальное строительство зданий партийных органов области на 1961 год, Гомельский ОК КПБ просит утвердить и возбудить ходатайство перед ЦК КПСС о включении в план строительных работ нижеуказанные объекты, как остро необходимые стройки из следующих соображений:

1. Достройка здания ОК КПБ вызвана тем, что в восстановленном в 1955 году здании дома партпросвещения размещается Гомельский ГК КПБ, РК и ГК ЛКСМБ, а дома партпроса как такового в областном центре нет. Имеющаяся партийная библиотека с читальным залом в 40 кв. метров в корне противоречит требованиям постановления ЦК КПСС «О задачах партийной пропаганды в современных условиях» и постановления бюро ЦК КПБ от 3 февраля 1960 г., требующего создания дома партпросвещения ОК и ГК КПБ.

Так же до сих пор остается нерешенным вопрос хранения фондов партийного архива. Областной партийный архив размещен в 5-ти комнатах общей площадью в 136 кв. метров в неприглядном, сыром помещении. Указанное помещение выстроено еще в 1900 году и совершенно не соответствует своему назначению, как по кубатуре, так и по своему техническому состоянию.

Достройка здания ОК КПБ на общую сметную стоимость в 1500 тыс. руб. с объемом в 5–7 тыс. кубометров даст возможность разместить в одном здании

Центральный РК КПБ, ГК и ОК КПБ, ОК ЛКСМБ, областной партийный архив и полностью освободить Дом партпросвещения для использования его по прямому назначению.

2. Здание РК КПБ в г.п. Чечерске является двухэтажным и располагается по улице Советской, дом № 11. В здании 1885 года постройки имеется печное отопление, стены кирпичные, перекрытия деревянные, кровля гонтовая. РК КПБ занимает весь второй этаж из 7 комнат, общей площадью 160 кв. метров.

Здание после войны не ремонтировалось. Кирпичные стены имеют местами трещины. Деревянные перекрытия поражены гнилью, в отдельных местах происходили обрушения и в настоящее время имеется угроза обвала.

3. Ельский РК КПБ размещен в 2-х квартирном одноэтажном деревянном доме на деревянных стульях*, выстроенном еще задолго до революции. Полы, нижняя часть стен, чердачное перекрытие и перегородки полностью поражены гнилью. По своей площади и планировке здание не приспособлено для размещения РК КПБ. РК ЛКСМБ также находится в одноквартирном деревянном домике, требующем полной пересыпки**.

4. Кормянский РК КПБ размещен по улице Абатурова № 36 в одноэтажном деревянном доме, отопление печное, кровля железная, полы дощатые. Здание было построено в 1936 году из нескольких разобранных старых зданий. В связи с длительной эксплуатацией в настоящее время конструктивные элементы здания (стены, полы, перекрытие, стропильная система) подверглись гнили, которая по внешним признакам напоминает домовый грибок. Гнилью поражены также оконные и дверные коробки.

5. 32-х квартирный малометражный жилой дом ОК КПБ обусловлен тем, что в городе Гомеле расположены ОК, ГК и 4 РК КПБ, столько же комсомольских органов и редакция областной газеты.

Между тем, в РК, ГК и ОК КПБ, а также в комсомольских органах находящихся в г. Гомеле имеется свыше 65 человек живущих на частных квартирах и остро нуждающихся в улучшении их жилищных условий. Одновременно сообщаем, что площадка под строительство указанного дома уже подобрана в зоне действия кооперированной котельной ОК КПБ — между 24-квартирным и 48-квартирным жилдомами ОК КПБ и привязка произведена.

6. 8-квартирный жилой дом в Хойниках вызывается тем, что 9 человек работников РК КПБ, РК ЛКСМБ и редакции газеты живут на частных квартирах и приспособленных помещениях для остро нуждающихся в улучшении жилищных условий.

Секретарь Гомельского ОК КПБ

Поляков

ГАОО Гом. Ф. 144. Оп. 99. Д. 44. Л. 90—93. Подлинник.

* Так в тексте.

** Так в тексте.

№ 76

Из постановления бюро Гомельского ОК КПБ и исполкома Гомельского облсовета депутатов трудящихся о состоянии и мерах по улучшению бытового обслуживания населения Гомельской области в 1960 году

г. Гомель

22 апреля 1960 г.

Бюро ОК КПБ и облисполком отмечают, что проделана некоторая работа по расширению сети мастерских бытового обслуживания, благоустройству городов и районных центров, однако в вопросах бытового обслуживания населения все еще продолжают иметь место серьезные недостатки.

В целях улучшения бытового обслуживания населения, бюро ОК КПБ и облисполком постановляют:

1. Обязать облпромсовет (тов. Киселева):

– в 1960 году построить и сдать в эксплуатацию 11 комбинатов и павильонов бытового обслуживания, 2 ателье и фабрику химчистки и окраски одежды, согласно приложению № 1*;

– организовать в г. Гомеле, Мозыре, Речице ремонт на дому (по вызову) предметов электробытовой техники, музыкальных инструментов, а также различного рода металлоизделий;

– обеспечить бесперебойное снабжение мастерских необходимыми запчастями, фурнитурой, сапожными колодками, нитками различных цветов, инструментами;

– в целях улучшения качества индивидуального пошива и поднятия производительности труда закончить к 1 июня с.г. перевод цехов индивидуального пошива на бригадный метод работы;

– обеспечить в 1960 году подготовку специалистов для работы на предприятиях бытового обслуживания, согласно приложению № 2;

– в месячный срок внести в облисполком предложение о снижении цен на индивидуальный пошив одежды, в том числе детской.

2. Обязать управление промышленности (тов. Монахова):

– обеспечить транспортом предприятия по доставке мебели в ремонт и из ремонта;

– построить в 1960 году павильон бытового обслуживания в г.п. Октябрь;

– на всех горрайкомбинатах организовать прием заказов от населения на столярные изделия.

3. Обязать облпотребсоюз (тов. Ерошенко):

– организовать бесперебойное обеспечение мастерских бытового обслуживания населения кожтоварами, необходимыми материалами и фурнитурой;

– закончить строительство и оборудовать 13 райунивермагов: в Брагинском, Ветковском, Ельском, Комаринском, Копаткевичском, Кормянском, Лельчицком, Октябрьском, Петриковском, Рогачевском (Довск), Уваровичском, Хойникском и Черчерском районах, 135 сельмагов и магазинов и 25 книжных павильонов и киосков;

– открыть в 1960 году в районах области 40 предприятий общественного питания на 1608 посадочных мест, в т.ч. в совхозах – 18;

– организовать в период полевых сельскохозяйственных работ доставку горячей пищи колхозникам, механизаторам и рабочим совхозов непосредственно на место полевых работ;

* Приложение не публикуется.

— в 1960 году подготовить через школу-столовую и индивидуальным обучением 160 поваров.

4. Обязать управление торговли облисполкома (тов. Бреля):

— внедрить в 1960 году 145 автоматов, в т. ч. 38 газированной воды, 16 пива, 12 хлебных, 6 растительного масла, 4 тетрадных, 40 по отпуску карандашей и др.;

В целях лучшего обслуживания населения в весенне-летний период открыть 690 единиц мелко-розничной сети, в т.ч. в г. Гомеле — 380, Речице — 92, Рогачеве — 40, Мозыре — 93, Жлобине — 45, Калининичах — 40.

— подготовить разными видами учебы не менее 500 работников, в т.ч. 200 повышением квалификации, 100 индивидуальным обучением;

— открыть в 1960 году 35 предприятий общественного питания на 1430 посадочных мест, организовать в 27 магазинах отделы по продаже горячих кофе, молока, чая, бутербродов, закусок, горячих котлет, сосисок, сарделек;

— организовать на промышленных предприятиях обслуживание рабочих ночных смен, доставку к месту работы горячих блюд, молочных продуктов и булочных изделий.

5. Обязать облкомхоз (тов. Зубрицкого):

— до 1 октября 1960 года ввести в эксплуатацию водопроводы в райцентрах: Буда-Кошелево, Тереховке, Ветке, Комарине, Рогачеве и Добруше;

— увеличить протяженность водопроводных сетей по городам и райцентрам на 30 километров и установить 120 водоразборных колонок;

— газифицировать в 1960 году в г. Гомеле 4000 квартир, замостить 50 тыс. кв. м. и заасфальтировать 8 тыс. кв. м. улиц, площадей и тротуаров, установить 300 светоточек уличного освещения;

— улучшить санитарную очистку городов и райцентров и принять меры к содержанию в необходимом санитарном состоянии дворов, улиц и мест общего пользования.

6. Обязать облздравотдел (тов. Ковалева):

— обеспечить в 1960 году прирост больничной коечной сети на 375 мест, в том числе по городам и районам, согласно приложению № 4;

— организовать станции скорой помощи в Уваровичском, Лельчицком, Гомельском и Ветковском районах;

7. Обязать облавтотрест (тов. Тверитина) :

— организовать в месячный срок в Гомеле предварительную продажу билетов на междугородные автобусы с доставкой их на дом;

— обеспечить регулярное движение автобусов в городах и на междугородных рейсах точно по графику;

— рассредоточить стоянки легковых такси в Гомеле, Речице и Мозыре;

— к концу 1960 года открыть не менее 10 маршрутов грузо-такси.

8. Облконторе Госбанка (тов. Каменщикову М.И.) рассмотреть вопрос о возможности выделения кредитов на строительство мастерских бытового обслуживания в сельской местности, согласно приложению № 3*.

Секретарь Гомельского ОК КПБ

Поляков

ГАОО Гом. Ф. 144. Оп. 99. Д. 30. Л. 28–38. Подлинник.

* Приложение не публикуется.

**План
подготовки рабочих кадров по бытовому обслуживанию
по Гомельскому облпромсовету на 1960 год**

1.	Швейники по индивидуальному пошиву	135
2.	Обувщики по ремонту обуви	50
3.	Ремонт металлоизделий	15
4.	Химчистка и окраска	10
5.	Ремонт трикотажа	10
6.	Ремонт культтоваров	5
7.	Ремонт галантерей	5
8.	Ремонт мебели	10
9.	Парикмахеры	3
10.	Фотографы	2
	Итого:	245

ГАОО Гом. Ф. 144. Оп. 99. Д. 30. Л. 39. Подлинник.

Прирост коечной сети в больницах на 1960 год

№ п/п	Наименование районов	Прирост коечной сети
1.	Брагинский	20
2.	Буда-Кошелевский	15
3.	Гомельский	10
4.	Ельский	10
5.	Жлобинский	15
6.	Калинковичский	5
7.	Копаткевичский	15
8.	Кормянский	15
9.	Лоевский	30
10.	Паричский	10
11.	Петриковский	10
12.	Речицкий	5
13.	Тереховский	30
14.	Туровский	15
15.	Чечерский	10
16.	Гомель	85
17.	Речица	75
	Итого	375

ГАОО Гом. Ф. 144. Оп. 99. Д. 30. Л. 40. Подлинник.

Из информации зав. отделом школ и вузов Гомельского ОК КПБ В. Астапенко о мероприятиях по выполнению постановления II Пленума ЦК КПБ «О мерах по дальнейшему улучшению воспитания детей»

г. Гомель

24 апреля 1960 г.

Считать важнейшей задачей партийных, советских, профсоюзных и комсомольских органов, школ и учителей дальнейшее улучшение воспитания детей, для чего:

1. Обязать РК и ГК КПБ, исполкомы горрайсоветов взять под строгий контроль строительство школ и детских учреждений, организовать строительство зданий и детских учреждений методом народной инициативы, широко привлекать средства, материалы, рабочую силу и транспорт предприятий, колхозов, кооперативных организаций, совхозов.

В течение мая разработать и утвердить перспективные планы и конкретные мероприятия по завершению вывода школ из наемных и аварийных помещений, строительству школ и дошкольных детских учреждений в каждом районе, городе, колхозе, совхозе и предприятии.

2. Облуправлению культуры создать в г. Гомеле детский кинотеатр, в городских кинотеатрах ввести ежедневные сеансы для школьников, в сельских киностанционарах проводить детские киносеансы не менее двух раз в неделю, а на кинопередвижках — не менее двух раз в месяц.

3. Редакциям областной и районных газет систематически печатать на страницах газет материалы учебной и воспитательной работы, труда, отдыха и досуга детей, а также давать больше квалифицированных статей и материалов для родителей по воспитанию детей.

4. Комитету по радиовещанию и телевидению при облисполкоме принять меры по расширению и улучшению радио- и телевизионных передач для детей и юношества. Больше передавать материалов для детей на темы: об отношении к учебе и труду, к социалистической собственности, о правилах социалистического общежития, о дружбе и товариществе и др. Расширить тематику передач для родителей о воспитании детей в семье.

5. Исполкомам Гомельского, Речицкого и Мозырского горсоветов создать детские парки с комплексным спортивным ядром, с аттракционами и игровыми площадками для детей.

Исполкомам райсоветов во всех райцентрах иметь спортивные сооружения с легкоатлетическими секторами, волейбольными и баскетбольными площадками и теннисными кортами.

При всех средних и восьмилетних школах сельской местности создать комплексные спортивные площадки с легкоатлетическими секторами, футбольным полем и игровыми площадками.

В колхозах и совхозах иметь футбольные поля, волейбольные и баскетбольные площадки.

6. Исполкомам горрайсоветов депутатов трудящихся принять меры к оборудованию во дворах, городских скверах, на всех свободных местах спортивных и игровых площадок для детей (волейбольные площадки, теннисные корты, качели, карусели и др. аттракционы, песочницы).

7. Партийным, советским, профсоюзным и комсомольским организациям совместно с руководителями предприятий, учреждений, колхозов и совхозов

разработать мероприятия по полному обеспечению в течение 2-х лет всех детей детскими яслями и детсадами силами и средствами предприятий, учреждений, организаций, колхозов и совхозов с привлечением общественности.

8. Партийным, советским, профсоюзным и комсомольским организациям усилить роль общественности в воспитании, организации досуга и отдыха детей.

Проводить систематическую проверку работы детских учреждений и результаты проверки обсуждать на бюро РК и ГК КПБ, исполкомах райгорсоветов депутатов трудящихся.

9. Облпрофсовету, областным, районным и местным комитетам профсоюзов усилить шефскую помощь коллективов предприятий и учреждений над школами и детскими учреждениями по вопросам организации воспитания, отдыха и досуга детей.

Улучшить комплектование профсоюзных библиотек детской литературой, представлять в распоряжение учащихся профсоюзные клубы, читальные залы, стадионы, расширить сеть пионерских лагерей, санаториев, домов отдыха.

10. РК и ГК КПБ, горрайисполкомам рекомендовать колхозам создавать колхозные и межколхозные пионерские лагеря и туристские базы для летнего отдыха детей колхозников.

В текущем году создать в каждом районе не менее 2–3-х межколхозных и совхозных пионерских лагерей.

11. Облздраотделу улучшить медицинское обслуживание детей, расширить сеть детских поликлиник, больниц и консультаций. Организовать во всех средних школах кабинеты врачебного контроля с соответствующим оборудованием. Систематически осуществлять контроль за физическим воспитанием учащихся.

12. РК и ГК КПБ, исполкомам областных и горрайсоветов и облпотребсоюзу улучшить организацию питания детей в школах и детских учреждениях, расширить ассортимент, повысить качество пищи и культуру обслуживания, принять меры к обеспечению школьных буфетов и столовых необходимым холодильным и технологическим оборудованием и специальной мебелью.

Создать в течение этого года в каждой средней школе — столовую, а в 7-летних — столовую или буфет.

13. Областному управлению торговли и облпотребсоюзу расширить специализированную сеть по торговле товарами для детей. Открыть в 1960 году в г. Гомеле секции в специализированных магазинах по торговле спортивными товарами и спортивным инвентарем для детей и по одной специализированной секции в каждом районном универсаме.

14. Облпромсовету расширить ассортимент и увеличить выпуск для детей школьного и дошкольного возраста одежды и обуви.

Открыть в г. Гомеле специализированные детские ателье индивидуального пошива одежды, а в райцентрах на предприятиях бытового обслуживания создать бригады по бытовому обслуживанию детей.

Зав. отделом школ и вузов
Гомельского ОК КПБ

В. Астапенко

ГАОО Гом. Ф. 144. Оп. 99. Д. 31. Л. 106–112. Подлинник.

Из протокола № 9 заседания бюро Гомельского ОК КПБ о выполнении постановления ЦК КПБ, СМ БССР и Белорусского республиканского Совета профсоюзов от 4 ноября 1959 года «О сроках завершения перевода на семи и шестичасовой рабочий день и упорядочении заработной платы рабочих и служащих» на предприятиях области

г. Гомель

27 апреля 1960 г.

Бюро ОК КПБ отмечает, что 16 промышленных предприятий перешли на 7-часовой рабочий день и новые условия оплаты труда, 2 предприятия перешли на семичасовой рабочий день без упорядочения заработной платы, остальные предприятия ведут подготовку к переводу на 7-ми часовой рабочий день во 2–4 кварталах.

Перевод предприятий на 7-ми часовой рабочий день обеспечил в 1 квартале 1960 года выполнение и перевыполнение установленного плана по выпуску валовой продукции, росту производительности труда. Так, станкостроительный завод им. Кирова выполнил план на 102,5 %, завод «Двигатель революции» — на 102,4 %, Речицкий метизный завод — на 110,1 %, перевыполнили установленные задания по производительности труда подшипниковый завод № 12 на 107,2 %, завод им. Кирова — на 109,6 % и др.

С введением новых условий оплаты труда повысился удельный вес оплаты по тарифу в заработной плате и сократился необоснованный приработок в зарплате за перевыполнение норм выработки.

По всем предприятиям возросла среднемесячная зарплата рабочих, среди них на подшипниковом заводе № 12 с 686 до 798, на заводе им. Кирова — с 815 до 831 руб. и т. д.

Наряду с этим на отдельных предприятиях имели место существенные недостатки. Так, на Гомельском авторемзаводе, где с 1 апреля с.г. осуществлен переход на 7-часовой рабочий день и на новые условия оплаты труда, вследствие занижения нормы выработки и повышения разрядов рабочим, невыполнения установленного задания по внедрению технически обоснованных норм выработки, снижена заработная плата значительной части рабочих.

Мозырский литейно-механический завод без предварительной проверки подготовки к переводу на 7-часовой рабочий день областным управлением промышленности и без согласования с облсоветом профсоюза приказом директора тов. Белого с 21 марта 1960 г. переведен на сокращенный рабочий день без упорядочения заработной платы.

На ряде предприятий при общем перевыполнении норм выработки часть рабочих их не выполняет. Руководство предприятий, первичные партийные организации и заводские комитеты профсоюзов не принимают достаточных мер к улучшению организации производства, повышению квалификации и внедрению опыта работы передовиков производства.

Многие предприятия провели большую подготовительную работу к переводу на 7-часовой рабочий день. Они разработали организационно-технические мероприятия, обеспечивающие рост производительности труда, ведут работу по составлению расчетно-технических норм выработки, проводится перетарификация работ и пересмотр разрядов рабочим.

Бюро ОК КПБ постановляет:

1. Обязать РК и ГК КПБ, первичные партийные организации взять под неослабный повседневный контроль ход подготовительных работ по переводу предприятий на 7-ми часовой рабочий день и упорядочение заработной платы рабочих и служащих. Переход предприятий на 7-ми часовой рабочий день и новые условия оплаты труда осуществлять только после тщательной проверки готовности и обсуждения результатов в первичных партийных организациях, РК и ГК КПБ.

2. Обязать облпрофсовет (тов. Ермакова) по согласованию с управлением деревообработки СНХ БССР, Министерством сельского хозяйства БССР провести в мае месяце 1960 года отраслевые совещания по вопросу перевода предприятий на 7-ми часовой рабочий день и упорядочении заработной платы.

3. Обязать начальника управления промышленности тов. Монахова немедленно разобраться с положением дел на Мозырском литейно-механическом заводе и провести в соответствии с постановлением ЦК КПСС и СМ СССР № 1180 от 19 сентября 1959 года перевод рабочих и служащих на сокращенный рабочий день.

4. Обязать редакцию газеты «Гомельская правда» (тов. Матыля) систематически освещать в печати опыт работы предприятий, переведенных на сокращенный рабочий день, и ход подготовки промышленных предприятий области к работе в новых условиях в связи с переводом на сокращенный рабочий день и новые условия оплаты труда рабочих и служащих.

5. Просить ЦК КПБ обязать СНХ БССР и Министерство сельского хозяйства БССР обеспечить предприятия соответствующими тарифно-квалификационными справочниками и другими необходимыми материалами, довести до всех предприятий задания по повышению норм выработки, установить конкретные сроки перевода предприятий на 7-ми часовой рабочий день с одновременным упорядочением заработной платы.

6. Обязать РК и ГК КПБ ежемесячно, 5 числа информировать ОК КПБ о ходе работы по переводу предприятий на сокращенный рабочий день и новые условия оплаты труда.

Секретарь Гомельского ОК КПБ

А. Воронцов

ГАОО Гом. Ф. 144. Оп. 99. Д. 30. Л. 150–153. Подлинник.

№ 79

Информация секретаря Гомельского ОК КПБ А. Иволгина о политической работе среди трудящихся Гомельской области в связи с 90-й годовщиной со дня рождения В. И. Ленина

г. Гомель

27 апреля 1960 г.

В соответствии с постановлением «О 90-й годовщине со дня рождения В. И. Ленина» во всех РК и ГК КПБ, облпрофсовете, ОК ЛКСМБ, управлении культуры, областном отделении общества по распространению политических и научных знаний составлены подробные планы работы на период февраль – март – апрель месяцы.

В этих планах конкретно предусматривалось проведение таких мероприятий, как ленинские чтения, вечера встречи со старыми большевиками, пропаганда

произведений В. И. Ленина, художественной и мемуарной литературы о В. И. Ленине, работа культпросветучреждений, демонстрация хроникально-документальных и художественных фильмов о В. И. Ленине, работа с молодежью и т. д.

Основное место в проводимых мероприятиях занимали ленинские чтения по циклам, в каждом из них 6—9 лекций, а также чтение отдельных лекций о великом вожде революции. В этот период ленинские чтения велись более чем на 140 предприятиях, колхозах, совхозах, учреждениях и учебных заведениях области.

Наиболее хорошо организованы ленинские чтения в Мозырском районе. Эта работа проводилась здесь на 20-ти предприятиях и сельских населенных пунктах. В течение апреля месяца чтениями было охвачено не менее 30 пунктов. К выступлениям с лекциями о В.И. Ленине привлечен большой актив партийно-советских работников и наиболее подготовленные лекторы общества по распространению политических и научных знаний.

После каждой лекции демонстрировался специально подобранный кинофильм или был дан концерт. Так, слушатели просмотрели кинофильмы: «В. И. Ленин», «Рассказы о Ленине», «Живой Ленин», «Здесь жил Ленин». Дворец культуры облпромсовета, музыкальное училище, коллективы завода «Гомсельмаш» и пединститута дали концерты художественной самодеятельности.

Нельзя не отметить инициативу Наровлянской районной библиотеки, которая, опираясь на свой актив, организовала ленинские чтения, имея главную задачу показать трудящимся отражение образа вождя в литературе и народном творчестве. Библиотека организовала для населения райцентра первые две лекции: «В. И. Ленин в устном народном творчестве» и «Образ В. И. Ленина в советской художественной литературе». Слушатели с большой теплотой отзывались о проведенных библиотекой мероприятиях.

Пропагандисты проявляют большой интерес к теоретическим конференциям. Об этом свидетельствует хотя бы такой факт. 16 марта на территории Лельчицкого района уже было полнейшее бездорожье, грузовые маршруты такси не курсировали. Тем не менее, явка пропагандистов на семинар была почти стопроцентная. Прибыли пропагандисты из деревень Глушковичи (за 60 километров от Лельчиц), Прибыловичи, Милашевичи и других отделенных населенных пунктов.

На предприятиях, в колхозах и совхозах области широко организовано социалистическое соревнование, посвященное славному юбилею — 90-летию со дня рождения В. И. Ленина. Труженики города и села стали на ленинскую трудовую вахту и добились новых производственных успехов.

Так, например, коллектив Гомельского фанероспичечного комбината 15 апреля 1960 года выполнил 4-х месячный производственный план и продолжает работать в счет мая месяца. 10-го апреля с.г. закончил производственную программу 4-х месяцев по выпуску валовой продукции и 16 апреля с. г. по выпуску листового стекла коллектив стеклозавода им. Сталина, 22 апреля в день рождения Владимира Ильича Ленина выполнили план 4-х месяцев коллективы Новобелицкого деревообрабатывающего комбината, фабрики «8 марта», станции Гомель, УНР—75 и многие др.

Секретарь Гомельского ОК КПБ

А. Иволгин

ГАОО Гом. Ф.144. Оп. 99. Д. 41. Л. 172—182. Заверенная копия.

№ 80

Из отчета секретаря Гомельского ОК КПБ А. Корнева об итогах 1959–1960 учебного года в системе партпросвещения Гомельской областной парторганизации

г. Гомель

9 мая 1960 г.

Подготовка к новому учебному году началась с подведения итогов 1958–1959 учебного года, которые обсуждались на партийных собраниях первичных партийных организаций, бюро, пленумах РК и ГК, на районных собраниях партийного актива и совещаниях внештатных пропагандистов.

Вопросы подготовки к новому учебному году рассматривались на секретариате ОК КПБ. Секретариат ориентировал партийные организации на укрепление связи партийной пропаганды с жизнью и в частности на расширение системы экономического образования, на изучение современного периода истории КПСС.

В истекшем учебном году была создана более широкая и разнообразная система партпросвещения. Количество кружков по истории партии и число слушателей в них по сравнению с 1958–1959 учебным годом увеличилось более чем в полтора раза. Если в 1958–1959 учебном году историю КПСС изучали 1131 человек в 64 семинарах и 231 коммунист по индивидуальным планам, то в истекшем учебном году – 4561 человек изучал историю партии в 234 семинарах и 430 коммунистов по индивидуальным планам.

Всеми формами партпросвещения было охвачено 69348 человека, в том числе коммунистов – 35 190, комсомольцев – 6659, беспартийных – 27 499 или на 12 115 человек больше, чем в предыдущем учебном году. Системой комсомольского политпросвещения на начало учебного года было охвачено 41 041 комсомолец и несоюзной молодежи.

Из 3401 внештатного пропагандиста, консультанта, лектора высшее образование имеют 1966 человек, незаконченное высшее – 795 человек, среднее и незаконченное среднее – 640 человек. В том числе 1826 человек работают пропагандистами более 5 лет.

Партийные организации привлекли к пропагандистской работе в системе партпросвещения 1040 партийных и советских работников, 447 инженеров, 154 агронома, 176 руководителей предприятий, 74 пенсионера.

Секретарь Гомельского ОК КПБ

А. Корнев

ГАОО Гом. Ф. 144. Оп. 99. Д. 44. Л. 300 □ 332. Подлинник.

№ 81

Из протокола № 10 заседания бюро Гомельского ОК КПБ о случаях подрыва детей на взрывоопасных предметах в Жлобинском районе

г. Гомель

9 мая 1960 г.

Бюро ОК КПБ и исполком облсовета отмечают, что в результате недостаточной разъяснительной работы с населением и, особенно среди школьников продолжают иметь место случаи подрыва детей на взрывоопасных предметах.

Недостаточно ведется разъяснительная работа среди населения по предотвращению подрывов и в ряде других районов области. Отдельные районы (Житковичский, Копаткевичский, Хойникский, Добрушский, Наровлянский, Туровский, Центральный, Новобелицкий и др.) неудовлетворительно выполняют решение облисполкома от 26 ноября 1959 г. «Об улучшении работы по предупреждению случаев подрыва граждан на минах и других взрывоопасных предметах».

Бюро ОК КПБ и исполком облсовета депутатов трудящихся постановляют:

1. Обязать РК и ГК КПБ, горисполкомы и райисполкомы в мае месяце организовать проверку всех детских учреждений, результаты проверки рассмотреть на бюро РК и на исполкомах. О проделанной работе сообщить ОК КПБ и облисполкому к 10 июня 1960 года.

2. Поручить РК и ГК КПБ и горрайисполкомам провести в мае месяце районные совещания председателей колхозов, сельсоветов, директоров совхозов, школ и детских учреждений и работников здравоохранения, на котором обсудить вопрос об организации детских площадок и настоящее постановление.

3. Обязать облоно (тов. Войткевича Н. И.) потребовать от районо, директоров и зав. школ и детских учреждений, учителей и воспитателей усилить разъяснительную работу среди населения и детей по предупреждению случаев подрыва на минах и других взрывоопасных предметах. Не реже одного раза в месяц напоминать учащимся о недопустимости игры с взрывоопасными предметами.

Районо пересмотреть и укрепить, где это нужно, кадры воспитателей колхозных и совхозных детских учреждений и оказывать им необходимую практическую помощь.

4. Поручить облвоенкомату и 1 отделу облисполкома проверить выполнение решения облисполкома «Об улучшении работы по предупреждению случаев подрыва граждан на минах и других взрывоопасных предметах» и результаты внести на рассмотрение облисполкома.

5. Просить ЦК КПБ возбудить ходатайство перед Министром обороны о выделении дополнительных средств для более оперативного проведения работ по уничтожению выявленных боеприпасов.

Секретарь Гомельского ОК КПБ

А. Воронцов

ГАОО Гом. Ф. 144. Оп. 99. Д. 30. Л. 242–248. Подлинник.

№ 82

Информация секретаря Гомельского ГК КПБ М. Хрусталева Гомельскому ОК КПБ о работе среди женщин г. Гомеля

г. Гомель

12 мая 1960 г.

В апреле месяце с.г. в 253 крупных предприятиях и в учреждениях города проведены собрания женщин, на которых руководители и секретари парторганизаций учреждений и предприятий выступили с докладами на темы: об итогах работы за 1 квартал 1960 г. и задачах женщин в выполнении плана второго года семилетки; об участии женщин в производственной и общественной жизни и др. На собраниях присутствовало 26 415 женщин, избрано

1220 делегатов на городской съезд женщин. 18 апреля проведен городской съезд женщин, на котором присутствовало 1084 человека.

В 89 коллективах избраны женсоветы, в них вошло 586 чел. Многие женсоветы уже приступили к работе. Так, женсоветом фабрики «Коминтерн» создано три комиссии: по культурно-массовой работе, санитарно-бытовая, по работе среди детей. Комиссии проверяют санитарное состояние цехов, рабочих мест, интересуются жилищными условиями работниц фабрики и санитарным состоянием их квартир, проводят беседы; посещают школы с целью выяснения, как учатся и воспитываются дети работниц фабрики.

Члены женсовета деревообрабатывающего комбината проводят воспитательную работу среди женщин-работниц и проживающих в поселке комбината. По инициативе женсовета была начата работа по озеленению территории и цехов комбината, проведено два воскресника. Организован пункт взятия вещей напрокат (пылесосы, стиральные машины и т. д.), намечено создать общественную прачечную.

Значительную работу среди женщин провел женсовет металлзавода (председатель тов. Гуревич). Со времени избрания, женсовет четыре раза собирался на свои заседания. Женсовет организовал на заводе 3 кружка кройки и шитья (90 человек), приобрел две швейные машины. Для коллектива работающих на заводе женщин женсовет пригласил из треста столовых и ресторанов шеф-повара и официантку, которые рассказали женщинам, как готовить вкусную пищу и сервировать столы. Женсовет также занимается вопросами озеленения территории завода. По просьбе женсовета двое детей работников завода устроены в детсад и ясли.

По инициативе женсовета стеклозавода (председатель тов. Чуприкова) совместно с правлением Дворца культуры завода открыт клуб «молодая семья», оборудован детский городок. Женсовет взял под контроль строительство детсада.

Женсовет вагоноремонтного завода (председатель тов. Петровская) обследовал жилищные условия рабочих завода тов. Корзухина и Бутова, организовал проверку санитарного состояния цехов.

Секретарь Гомельского ГК КПБ

М. Хрусталеv

ГАОО Гом. Ф. 144. Оп. 16. Д. 308. Л. 97–99. Подлинник.

№ 83

Из протокола первого областного съезда женщин Гомельской области

г. Гомель

13 мая 1960 г.

Товарищи!

Впервые за послевоенные годы, мы созвали областной съезд женщин – лучших тружениц социалистических предприятий, колхозных и совхозных полей, представителей органов народного образования и здравоохранения, культуры и искусства, советских учреждений и организаций. Созыв этого съезда продиктован самой жизнью, задачами досрочного выполнения плана второго года семилетки.

На основе делового обсуждения вопросов дальнейшего развития всех отраслей народного хозяйства и культуры области, улучшения деятельности

всех учреждений и организаций, призванных обслуживать советских людей, съезд поможет критически вскрыть резервы и возмужности для досрочного выполнения семилетнего плана, определить роль женщины в великой борьбе за семилетку.

Общеизвестно, что успехи социалистического строительства на всех этапах развития советского государства, неразрывно связаны с активной и самоотверженной работой женщин в промышленности и сельском хозяйстве, в народном просвещении и здравоохранении, на поприще научной деятельности. Много героического труда вместе со всем народом вложили советские женщины в развитие народного хозяйства, в индустриализацию страны, в создание и укрепление колхозов, в оборону страны.

Много труда и творческой энергии вложили наши женщины в дело ликвидации тяжелых последствий войны, в выполнение послевоенных планов развития народного хозяйства страны.

Социалистический строй, коммунистическая партия открыли перед женщинами, как и перед всеми трудящимися нашей страны, простор для творчества, для проявления талантов и способностей для вдохновенного труда. Миллионы советских женщин осуществляют великие мечты человечества — строят коммунизм.

Теперь труженица Советской земли не на задворках общественного производства, как это было в царской России, не с черного хода вступает она в области труда — ее рука рядом с рукой мужчины лежит на главных рычагах социалистической экономики. С каждым годом повышается роль советских женщин. В промышленности женщины занимают ведущее место в ряде профессий, требующих высокой квалификации. Большой удельный вес женщины занимают в колхозном и совхозном производстве.

За последние двадцать лет число женщин с высшим образованием увеличилось в нашей стране почти в пять раз, а со средним образованием — в 4,4 раза. В настоящее время в СССР имеется 233 тыс. женщин-инженеров, более одного миллиона 280 тыс. учительниц, около 300 тыс. женщин-врачей, свыше 110 тыс. женщин научных работников. В народном просвещении женщины составляют — 69 процентов; в здравоохранении — 85 процентов.

В Академии Наук СССР и академиях наук союзных республик 13,3 тыс. научных работников — женщины, среди них 23 академика и члена корреспондента академий и 4,6 тыс. докторов и кандидатов наук. Большая плеяда женщин проявила высокие способности на литературном фронте.

Коммунистическая партия выпестовала тысячи и тысячи женщин-руководительниц, и народ смело доверил им государственные и общественные дела. В 1957 году женщины составляли половину общего числа руководителей и специалистов. В стране около тысячи женщин работают председателями колхозов.

Впервые за многовековую историю сложился в СССР тип женщины, соединяющей труд, учебу и заботы о семье с участием в управлении государством. В нашей стране более 690 тыс. женщин — депутатов местных Советов, 2530 депутатов ВС союзных и автономных республик. В ВС СССР 366 женщин. В ВС СССР женщин больше, чем в парламентах всех капиталистических государств, вместе взятых.

Товарищи! Во втором году семилетки перед нашей областью стоят большие и сложные задачи в деле развития всех отраслей народного хозяйства, в повышении материально-бытового и культурного уровня населения. Эти задачи могут быть успешно решены при активном участии наших славных тружениц — женщин, составляющих большинство трудоспособного населения области. Достаточно сказать, что в промышленности области работает 44 процента женщин

к общему числу занятых рабочих, на строительстве 34 процента, на транспорте — 22 процента, в торговле — 68 процентов, в органах народного образования — 64 процента, в здравоохранении — 84 процента, в органах управления — 43 процента женщин к числу работающих.

В колхозном и совхозном производстве работает около 190 тыс. женщин или 59 процентов трудоспособного населения занятого в сельскохозяйственном производстве. В числе депутатов местных Советов области женщин насчитывается 4728 депутатов. 25 женщин нашей области избраны депутатами ВС БССР и 2 депутатами ВС СССР. В области работают инженерами 532 женщины, техниками 1900 женщин, агрономами и зоотехниками с высшим и средним образованием 1337 женщин. Бригадирями и зав. фермами колхозов работают 133 женщины. Как видите число женщин во всех сферах производственной и общественно-полезной деятельности в нашей области велико. Следовательно, задача заключается в том, чтобы проявляя повседневную заботу об улучшении материально-бытовых и трудовых условий женщин, усилив их воспитание и на этой основе включить женские массы в активную всенародную борьбу за досрочное выполнение семилетнего плана.

Трудящиеся нашей области, как и весь советский народ, подсчитав свои резервы и возможности взяли на себя высокие обязательства во втором году семилетки по производству промышленной и сельскохозяйственной продукции.

Промышленные коллективы обязались к 20 декабря завершить годовой план производства валовой продукции по важнейшим ее видам и дать большое количество сверхплановой продукции государству. Колхозники и работники совхозов взяли обязательство в текущем году вырастить урожай зерновых с каждого гектара по 9,5 центнеров, картофеля — 115 центнеров, овощей — 130 центнеров и кукурузы — 450 центнеров. Получить молока в колхозах и совхозах на 100 гектаров сельскохозяйственных угодий по 175 центнеров, мяса по 41 центнер, в том числе свинины по 30 центнеров на каждые 100 гектаров пашни.

Чтобы выполнить принятые обязательства по производству молока и мяса, мы должны в текущем году иметь в области на 100 гектаров земли 11 коров, откормить 159 тыс. голов крупного рогатого скота и 276 тыс. голов свиней.

Если поставить вопрос так — можем ли мы выполнить принятые обязательства, реальны ли они? Да можем. Принятые обязательства реальны, они должны быть не только выполнены, но и значительно перевыполнены. Решающая роль в выполнении обязательств по производству продуктов животноводства принадлежит колхозницам и работникам совхозов.

Для выполнения принятых обязательств нужна широкая организаторская работа среди промышленных коллективов, колхозников и работников совхозов, надо мобилизовать людей на самоотверженный труд. Взять обязательства — дело нетрудное, выполнить их значительно трудней.

[Подпись отсутствует]

ГАОО Гом. Ф. 144. Оп. 99. Д. 24. Л. 1, 9, 12—13. Копия.

г. Гомель

17 мая 1960 г.

За последнее время на территории Гомельской области участились случаи подрыва населения на взрывоопасных средствах.

30 апреля с. г. в дер. Коротковичи, Жлобинского района от удара по принесенному из леса взрывателю от снаряда погибли 2 учащихся и один тяжело ранен.

2 мая с. г. в дер. Бобовка, этого же района, от удара по взрывателю от снаряда подорвались 8 детей дошкольного возраста, из которых 4 умерло и 4 находится в тяжелом состоянии в районной больнице.

7 мая с. г. в г. Новобелица, Новобелицкого района при попытке разобрать головку от снаряда, погиб учащийся 5-го класса.

На протяжении последних 3—4 лет среди населения области проводится большая разъяснительная работа о правилах поведения при обнаружении взрывоопасных средств.

В целях установления мест нахождения взрывоопасных предметов и своевременной их ликвидации на протяжении 3 лет, 1958—60 гг. специально созданными комиссиями проводился подворный опрос населения.

В результате проделанной работы в 1960 году по выявлению мест нахождения взрывоопасных предметов установлено:

В районах области из числа подлежащей освоению в 1960 году земли, выявлено 10582 га, которые засорены взрывоопасными предметами и требуют проведения работ по разведке и разминированию.

Из них по районам:

Калинковичский	— 2092 га
Паричский	— 2000 га
Жлобинский	— 4470 га
Лоевский	— 180 га
Октябрьский	— 10 га
Петриковский	— 600 га
Рогачевский	— 491 га
Речицкий	— 511 га
Комаринский	— 228 га

В Комаринском районе имеется заболоченный участок площадью в 28 га, залитый водой до 0,5 метров, куда в период Великой Отечественной войны сброшено два эшелона 122 и 152 мм артиллерийских снарядов. На этом участке обезврежено и уничтожено 315 снарядов и дальнейшие работы прекратились из-за отсутствия необходимых средств и техники.

Всего в области будет осваиваться под посевы, пастбища и осушаться 44 788 га, на которых необходимо производить уничтожение взрывоопасных средств или проводить контрольную проверку.

Кроме того, в Брагинском, Будо-Кошелевском, Ветковском, Гомельском, Добрушском, Железнодорожном, Жлобинском, Калинковичском, Комаринском, Копаткевичском, Кормянском, Лоевском, Мозырском, Октябрьском, Паричском, Петриковском, Речицком, Рогачевском, Хойникском и Чечерском районах установлено 634 места нахождения взрывоопасных средств.

В 1960 году уничтожено 534 артснаряда, 15 мин, 5 авиабомб, 14 352 патронов. Работы по уничтожению продолжаются.

Работы по уничтожению взрывоопасных средств и обследование осваиваемых земель на территории области ведется крайне медленно, так как все работы выполняет команда саперов в составе 4-х солдат и одного офицера.

В начале 1960 года представителями указанных войсковых частей были составлены перспективные планы работ на текущий год, однако при такой организации работ по уничтожению боеприпасов, все поданные заявки в течение летнего сезона выполнены не будут.

В целях проведения указанных работ ОК КПБ просит ЦК КПБ решить вопрос о направлении в распоряжение Гомельского областного Военного Комиссара 4–5 команд для работы по разминированию территории области и уничтожению боеприпасов.

Секретарь Гомельского ОК КПБ

И. Поляков

ГАОО Гом. Ф. 144. Оп. 99. Д. 41. Л. 210–212. Заверенная копия.

№ 85

Информация секретаря Гомельского РК КПБ А. Мазуренко отделу партийных органов Гомельского ОК КПБ о работе женсоветов колхозов, совхозов и промышленных предприятий Гомельского района

г. Гомель

1 июня 1960 г.

В районе создано и работает 27 женсоветов. В ряде женсоветов колхозов, совхозов, промышленных предприятий неплохо поставлена работа среди женщин.

В колхозе им. Сталина (председатель тов. Янченко) женщины принимают активное участие в строительстве Еременской средней школы, в работе детских яслей. На заседании женсовета приняли обязательство, чтобы каждая семья отработала на строительстве школы 3 дня. Следят за выходом на работу, ведут график работы. Члены женсовета и актив проводят разъяснительную работу среди населения Ереминского сельсовета по продаже молока государству. Установлен надзор со стороны женсовета и актива, которые следят и организуют уборку и очистку дворов и улиц.

В артели им. Крупской всю работу планирует женсовет. Созданы комиссии: производственная, которую возглавляет тов. Филонова, культурно-бытовая — тов. Полонская, санитарная — тов. Решетникова. Работа женсовета сосредоточена на вовлечение и мобилизацию женщин на досрочное выполнение социалистических обязательств, взятых коллективом артели на 1960 год. Борьба за высокое качество продукции, культуру производства, внедрение новой техники, снижение себестоимости продукции, с такой постановкой вопроса проводились собрания по цехам.

Женсоветы проявляют заботу о росте квалификации женщин. Так, в каблучно-колодочном цехе за последние два месяца обучены и хорошо работают тов. Костунова — на копировочном станке по копировке сапожных колодок, тов. Семенцова — на циркулярном станке, тов. Фурсеева — на копировальном станке по копировке венских и высоких каблучков, тов. Пичунина — на сверлильном и шлифовальном станках по отделке каблучков и ряд других. Уделяет большое внимание производственная

комиссия вопросам улучшения условий труда. По инициативе комиссии на цеховом собрании обсуждаются случаи бракодельства.

Культурно-бытовая комиссия активизировала работу самодеятельности. Лозово-мебельный цех подготовил и провел свой вечер самодеятельности. Соревнуясь с ним, колодочный цех подготовил и провел еще лучший вечер самодеятельности.

Санитарная комиссия руководит активным отрядом сандружинниц. Комиссия, с помощью фельдшера ведет санитарно-просветительскую работу, организует лекции, беседы врачей с работниками цехов, следит за чистотой рабочего места, территорией двора, помещением столовой, активно участвует в организации воскресников.

РК партии, первичные парторганизации принимают меры по дальнейшему улучшению и налаживанию работы женсоветов в свете требований ЦК КПСС и задач, стоящих перед районом.

Секретарь Гомельского РК КПБ

А. Мазуренко

ГАОО Гом. Ф. 144. Оп. 16. Д. 308. Л. 1–3. Подлинник.

№ 86

Из отчета секретаря Гомельского ОК КПБ Воронцова о работе среди женщин

г. Гомель

3 июня 1960 г.

Выполняя постановления ЦК КПСС и ЦК КПБ, ОК, ГК и РК КПБ провели некоторую работу по привлечению женщин к хозяйственной и общественной деятельности.

В марте–апреле 1960 года на предприятиях промышленности, транспорта, строек, в совхозах и колхозах проведены собрания женщин с обсуждением вопросов о задачах женщин по досрочному выполнению семилетних планов. На собраниях присутствовало 160 тыс. женщин, избраны Советы женщин, в состав которых вошли передовики промышленности, сельского хозяйства, инженерно-технические работники, агрономы, учителя, врачи и другие специалисты народного хозяйства. В этот период прошли городские и районные съезды женщин. В некоторых районах на съездах избраны районные советы, а в большинстве мест на Пленумах из числа членов и кандидатов РК и ГК КПБ утверждены комиссии по работе среди женщин.

РК КПБ, первичные партийные организации подвели итоги женских собраний, обсудили предложения и замечания, высказанные на съездах и собраниях, разработали мероприятия по работе среди женщин.

В городе Гомеле 13 мая с.г. проведен первый областной съезд женщин, на котором присутствовало 1100 делегатов. С докладом о задачах женщин области в выполнении семилетнего плана выступил председатель облисполкоматов Клименко М. А. В прениях выступило 16 женщин. В своих выступлениях делегаты делились опытом работы и внесли ряд ценных предложений. От имени делегатов съезда было принято обращение ко всем женщинам области. Коллективы промышленных предприятий обязались к 20 декабря с. г. завершить годовой план производства валовой продукции и дать государству сверхплановой продукции на 165 миллионов рублей.

ОК КПБ в настоящее время усилил организаторскую и политическую работу в массах, проводит систематическую проверку постановки воспитательной

работы среди женщин в первичных парторганизациях и принимает меры к тому, чтобы обеспечить выполнение постановления ЦК КПСС и ЦК КПБ об улучшении работы среди женщин.

Секретарь Гомельского ОК КПБ

Воронцов

ГАОО Гом. Ф. 144. Оп. 99. Д. 41. Л. 276–286. Заверенная копия.

№ 87

Постановление бюро Гомельского ОК КПБ и исполкома Гомельского облсовета депутатов трудящихся о создании зоны отдыха трудящихся г. Гомеля

г. Гомель

8 июня 1960 г.

В целях лучшей организации летнего отдыха трудящихся г. Гомеля бюро ОК КПБ и исполком облсовета депутатов трудящихся постановляют:

1. Организовать в пригороде г. Гомеля в западной части Ленинского лесничества, в кварталах 209, 212, 213, 214, 225, 226, 227, 228, 242, 241, 240, 244, 220, 235, 236, 237, 238, 239, 252, 253, 254, 255, 256, 257, 258, 272, 273, 274, 290, 291, 292, 305, 306, 307 зону кратковременного отдыха трудящихся.

2. Поручить ГК КПБ и исполкому горсовета депутатов трудящихся разработать к 10 июня 1960 года конкретные мероприятия по организации массового кратковременного отдыха трудящихся в этой зоне.

3. Обязать областное управление торговли (тов. Брель) обеспечить в данном районе в дни массового отдыха трудящихся развертывание торговой сети — летних павильонов, палаток, передвижных буфетов и других торговых точек, не требующих капитальных затрат.

4. Поручить областному отделу автотранспортных и шоссейных дорог (тов. Зиновьеву) улучшить подъезды и дороги в зоне отдыха трудящихся.

5. Обязать автотранспортный трест (тов. Тверитин) обеспечить бесперебойное курсирование в дни отдыха трудящихся автобусов и такси в направлениях: Гомель — зона отдыха (к дому лесника).

6. Областному совету профсоюзов (тов. Ермаков) и управлению культуры (тов. Стальмахова) организовать в зоне отдыха трудящихся культурные развлечения.

7. Облвоенкому (тов. Антоненц) и ОК ДОСААФ (тов. Усанов) организовать проверку и если понадобится очистку указанной зоны массового отдыха трудящихся от возможных боеприпасов; облздравотделу (тов. Ковалев) обеспечить проверку и контроль за санитарным состоянием зоны; областному управлению ВД (тов. Пугов) контроль за соблюдением правил противопожарной безопасности.

8. Общее руководство организацией отдыха трудящихся в указанной зоне возложить на РК и ГК КПБ, горрайсоветы депутатов трудящихся г. Гомеля.

Секретарь Гомельского ОК КПБ

А. Воронцов

Председатель исполкома Гомельского
облсовета депутатов трудящихся

М. Клименко

ГА Гом. Ф. 1174. Оп. 7. Д. 294. Л. 117–118. Подлинник.

№ 88

Из постановления бюро Гомельского ОК КПБ по вопросу повышения революционной бдительности в Гомельской области

г. Гомель

18 июня 1960 г.

Бюро ОК КПБ постановляет:

1. Обсудить вопрос о повышении бдительности и сохранении государственной тайны на собраниях научных работников и преподавателей БелНИИЖДа, БИИЖТа, педагогических институтов в г. Гомеле и г. Мозыре; на собраниях работников филиала Белгоспроекта, на собраниях областного статистического управления, областной плановой комиссии, облуправления внутренних дел и других организациях и ведомствах, имеющих режимный характер или связанных с секретными документами и проектированием, изготовлением или хранением секретной продукции.

2. Обязать обллит (тов. Губского) усилить контроль за публикациями, обратив особое внимание на то, чтобы на страницы печати не проникала научная и другая информация, представляющая интерес для разведок капиталистических стран.

3. Комитету Государственной безопасности (тов. Золотаренко А. И.) принять меры по усилению контроля за сохранением государственной тайны на предприятиях и в организациях области.

4. Обязать областную комиссию по отбору лиц, направляемых за границу (тов. Корнева), РК и ГК КПБ, облпрофсовет, ОК ЛКСМБ, партийные, комсомольские, профсоюзные организации усилить требовательность и строго соблюдать установленный порядок при отборе лиц, посылаемых за границу, обязательно учитывать мнение первичных парторганизаций о лицах, направляемых за границу.

5. Обязать отдел пропаганды и агитации ОК КПБ в докладах «О международном положении», которые читаются на собраниях трудящихся партийным активом, уделить внимание вопросам повышения бдительности, борьбе с беспечностью и благодушием.

6. Обязать ГК и РК КПБ информировать ОК КПБ о ходе работы по выполнению указаний ЦК КПСС о повышении революционной бдительности.

О результатах проведенной работы представить отчет к 15 июля 1960 года.

Секретарь Гомельского ОК КПБ

А. Воронцов

ГАОО Гом. Ф. 144. Оп. 16. Д. 310. Л. 2–5. Подлинник.

№ 89

Из информации секретаря Гомельского ОК КПБ А. Иволгина секретарю ЦК КПБ К.Т. Мазурову о работе технических комиссий на промышленных предприятиях Гомельской области

г. Гомель

18 июня 1960 г.

На промышленных предприятиях создано и работает 60 специализированных технических комиссий, в состав которых вошло 400 человек. Из них

315 занимают должности инженеров, 85 должности техников. Все комиссии возглавляют инженерно-технические работники. На машиностроительном заводе «Двигатель революции» технической комиссией в составе 9 человек разработаны мероприятия по снижению веса торфоуборочных машин и уменьшению расхода материалов. Проведенные мероприятия позволили снизить расход металла по отделочной машине, самоходному кузову и дизель-электрическому самоходу на 27 тонн.

На электротехническом заводе техническая комиссия в составе 5 человек, внесла предложение о снятии с производства в 1960 году 12 наименований изделий устаревших конструкций и замене их более совершенными, пять из которых уже сняты с производства.

На Мозырском заводе мелиоративных машин техническая комиссия внесла предложение по замене выпуска канавокопателя КМ-1400 на более усовершенствованный канавокопатель КМ-1400. Это предложение было принято СНХ БССР и в настоящее время завод выпускает эти машины, что дало экономический эффект по их производству в сумме 16 млн. руб.

Как недостаток в работе технических комиссий необходимо отметить, что на ряде предприятий г. Гомеля и г. Речицы технические комиссии в основном занимаются не вопросами обновления выпускаемой продукции, а вопросами механизации производства, установки нового оборудования и модернизации старого, тем самым подменяют работу технических служб предприятий.

В данное время на промышленных предприятиях создано очень много комиссий: технические советы, комиссии по внедрению новой техники, механизации и автоматизации производства, по экономному расходованию электроэнергии, черных и цветных металлов и ряд других комиссий. Целесообразно было бы упорядочить работу этих комиссий, тем более на небольших промышленных предприятиях.

Что касается технического совета при Гомельском ГК КПБ, то, как показала практика его работы, он себя оправдал. Обсуждаемые вопросы и постановка их перед партийными и хозяйственными органами дают положительные результаты.

Секретарь Гомельского ОК КПБ

А. Иволгин

ГАОО Гом. Ф. 144. Оп. 99. Д. 41. Л. 308–312. Заверенная копия.

№ 90

Информация секретаря Гомельского ОК ЛКСМБ Е. Тимошенко о ходе обсуждения закрытого письма ЦК КПСС «О повышении революционной бдительности» комсомольскими организациями области по состоянию на 10 июля 1960 года

г. Гомель

9 июля 1960 г.

В большинстве районов области по вопросу «Письма» проведены совещания работников аппаратов РК ЛКСМБ. Из 809 первичных комсомольских организаций промышленности, транспорта, строек и сельского хозяйства области «Письмо» обсуждено в 605 организациях.

В обсуждении принимало участие свыше 42 тыс. членов ВЛКСМ. На собраниях выступило около 2 тыс. комсомольцев.

Комсомольские работники, активисты, члены ВЛКСМ на комсомольских собраниях вскрывают недостатки в работе комсомольских организаций по воспитанию революционной бдительности. Имеют место случаи небрежного хранения комсомольских документов, бланков билетов и учетных карточек, допуска посторонних лиц к комсомольским документам, хранящимся в особых секторах в Брагинском, Буда-Кошелевском, Гомельском РК ЛКСМБ.

При большой активности комсомольцев прошли собрания в колхозах «Шлях Ленина», «Ленинский шлях», «XXI съезд КПСС», совхоза «Победа социализма» Хойникского района. Комсомолец колхоза «Шлях Ленина» Алексей Добыш сказал: «Мы часто допускаем оплошности при переписке со своими односельчанами – воинами Советской Армии и Флота. В письмах иногда излагаем материалы, составляющие государственную тайну. «Письмо» ЦК КПСС предостерегает нас от повторения подобной оплошности».

Работа по обсуждению «Письма» продолжается.

Секретарь Гомельского ОК ЛКСМБ

Е. Тимошенко

ГАОО Гом. Ф. 144. Оп. 16. Д. 310. Л. 2–5. Подлинник.

№ 91

Из письма секретаря Гомельского ОК КПБ И. Полякова и зам. председателя исполкома Гомельского облсовета депутатов трудящихся С. Пименовского председателю СМ БССР Т. Я. Киселеву

г. Гомель

29 июля 1960 г.

В городе Гомеле в 1961 году намечается окончание строительства троллейбусной линии, протяженностью 14 км. Линия пройдет по проспекту им. Ленина, улицам Трудовой, Советской и свяжет северо-промышленную часть города с центром и железнодорожным вокзалом.

Сметная стоимость строительства троллейбусной линии составляет 8,5 млн. руб., из которых к концу текущего года будет освоено 3 млн. руб., остальная сумма 5,5 млн. руб. предусмотрена в проекте государственного плана на 1961 год.

В будущем году надо закончить строительство двух тяговых подстанций, депо с производственными помещениями, приобрести 20 штук троллейбусов и подвесить тралли по трассе от троллейбусного депо до вокзала и установить мачты на территории депо.

Благоустройство проезжей части улиц, по которым должен пройти троллейбус, и установка мачт, на которые будут подвешиваться тралли, в сметную стоимость строительства троллейбуса не вошли.

На благоустройство этих улиц и установку мачт сметой предусматривается 12,5 млн. руб.

В течение трех лет за счет внелимитных капвложений проводилась реконструкция проспекта им. Ленина, часть Советской улицы, связанных с пуском в эксплуатацию первой очереди троллейбуса. Стоимость произведенных работ составляет 4,5 млн. руб.. 6 км. этих улиц подготовлено под монтажные работы

по подвеске траллей. Остальная часть улиц Советской, Трудовой, привокзальная площадь протяженностью 8 км. требует расширения проезжей части от 7,5 до 14 метров и установки 640 штук железобетонных мачт.

Часть работ в объеме 3 млн. руб. по мощению и асфальтированию будет выполнена за счет средств, выделяемых правительством, для благоустройства городов области на 1961 год.

Таким образом, для окончания работ по благоустройству улиц и установке мачт, связанных с пуском первой очереди троллейбуса, не хватает 5 млн. руб.

Учитывая острую необходимость сдачи в эксплуатацию троллейбусной линии в 1961 году, ОК КПБ и исполком облсовета депутатов трудящихся просят предусмотреть в плане на 1961 год целевым назначением дополнительно 5 млн. руб. с включением их в план подрядных работ Министерству строительства БССР.

Секретарь Гомельского ОК КПБ

И. Поляков

Зам. председателя исполкома
Гомельского облсовета
депутатов трудящихся

С. Пименовский

ГАОО Гом. Ф. 144. Оп. 99. Д. 45. Л. 103–104. Подлинник.

№ 92

Распоряжение зам. председателя исполкома Гомельского облсовета депутатов трудящихся С. Пименовского о прорубке визирных линий

г. Гомель

июль 1960 г.

Разрешить Институту Гипротрубопровод Главгаза СССР прорубку визирных линий шириной 1 метр на территории Туровского, Петриковского и Калинковичского лесхозов Гомельского областного управления лесного хозяйства для технического изыскания трассы нефтепровода Мозырь–Брест.

Зам. председателя исполкома
Гомельского облсовета
депутатов трудящихся

С. Пименовский

ГА Гом. Ф. 1174. Оп. 7. Д. 303. Л. 27. Подлинник.

№ 93

Из справки зав. секретной частью ОС Гомельского ОК КПБ Боровикова
о состоянии секретного и простого делопроизводства в Брагинском РК КПБ

г. Гомель

июль 1960 г.

Комната пом. секретаря расположена на втором этаже здания РК КПБ. Двери обиты кровельным железом, а окно оборудовано деревянными ставнями, а рядом с окном комнаты пом. секретаря установлена пожарная лестница, в связи с этим считаю необходимым оборудовать окно железной решеткой.

Для хранения секретных документов пом. секретаря РК КПБ тов. Занин И. М. имеет несгораемый сейф и железный шкаф, в котором по 2 экз. ключей. Запасные ключи хранятся в сейфе первого секретаря РК КПБ.

В здании РК КПБ имеется 5 огнетушителей, противопожарный инвентарь.

Несмотря на то, что инструкция по секретному делопроизводству получена давно, до сих пор работники аппарата РК КПБ и секретаря первичных парторганизаций не ознакомлены под расписку.

Журналы по секретному делопроизводству заведены согласно инструкции, записи в них ведутся правильно и аккуратно.

Числящиеся секретные документы за РК КПБ учтены по входящему журналу и при проверке оказались в наличии, однако РК КПБ несвоевременно отчитывается перед ЦК КПБ и ОК КПБ.

Секретные документы на исполнение сдаются под расписку в отдельной тетради, но имеются случаи, когда отдельные документы продолжительное время находятся на руках, что может привести к утере.

Отсутствуют в личных делах отдельных работников РК КПБ и секретарей первичных парторганизаций обязательства о неразглашении государственной и партийной тайны.

Протокольное хозяйство ведется правильно. Бюро РК КПБ проводится 2 раза в месяц. Как недостаток, нарушаются сроки оформления и отправки в ОК протоколов заседания бюро РК КПБ. Так, например, протокол заседания бюро РК КПБ № 12 от 11 мая 1960 г. получен ОК КПБ 8 июня 1960 г., № 13 от 13 мая 1960 г. получен ОК КПБ 15 июня 1960 г.

Также является недостатком, что пом. секретаря РК КПБ тов. Занин регистрирует протоколы заседания бюро РК по исходящему журналу.

Учет жалоб, заявлений и писем трудящихся ведет по журналу пом. секретаря тов. Занин.

Неисполненных жалоб с нарушением сроков не имеется.

Дела и протоколы РК КПБ отданы в партархив по 1957 год включительно. РК КПБ не имеет мастичной печати для пакетов с наименованием Гомельской области, до сих пор пользуется печатью бывшей Полесской области.

Зав. секретной частью
ОС Гомельского ОК КПБ

Боровиков

ГАОО Гом. Ф. 144. Оп. 99. Д. 41. Л. 346–347. Подлинник.

Из справки зав. отделом культуры Гомельского горисполкома М. Викторчика о благоустройстве набережной реки Сож силами общественности

г. Гомель

июль 1960 г.

Коллектив рабочих, ИТР и служащих станкостроительного завода им. Кирова выступил в газете «Гомельская правда» от 21 июня с.г. с обращением к рабочим, ИТР и служащим всех предприятий и организаций города благоустроить зону отдыха в районе набережной реки Сож от военного госпиталя до спуска Артема.

Рабочие, ИТР и служащие этого завода считают возможным и крайне необходимым, чтобы на указанном отрезке набережной реки Сож были построены и оборудованы пляжи, лодочно-прокатные станции, спортивные сооружения, павильоны по продаже прохладительных напитков, мороженого, купальных и рыболовных принадлежностей и др. сооружений. Должна регулярно работать переправа отдыхающих на левый берег реки Сож и обратно.

Для практического руководства и организации работ по благоустройству набережной, решением исполкома горсовета создан комитет, председателем которого утвержден председатель горсовета, его заместители — председатели райисполкомов.

Комитет создал финансовую секцию, секцию технического контроля, организации труда и транспорта, водопровода и канализации и ряд других, в которые вошли главным образом специалисты из состава горсовета пенсионеров.

По состоянию на 1 июля выполнен следующий объем работ:

На набережную Верхне-Днепровским бассейновым управлением пути намыто 59 тыс. куб. песка.

Для отсыпки полотна нижней аллеи и коренного откоса вывезено около 5-ти куб. метров грунта.

Закончено строительство подпорной стенки коренного откоса парка протяженностью 288 погонных метров.

Заасфальтировано 2000 кв. метров дорожек и подготовлено к асфальтированию более 1000 кв. метров. Укреплено ряд откосов, для чего забито около 14 тыс. кольев и до 15 тыс. штук лозы.

Рабочими, ИТР и служащими предприятий, организаций и учреждений отработаны по благоустройству набережной 1375 человеко-дней. Работы продолжаются. В этом году будут выполнены работы первой очереди. Это значит, что будут укреплены откосы парка, построена подпорная стенка, будут созданы две аллеи — верхняя и нижняя, будет построен ряд спусковых лестниц и дорожек с коренного откоса парка на набережную. По набережной пройдет осветительная линия, будут поставлены садовые скамейки и построены павильоны по продаже прохладительных напитков, мороженого и закусок.

На набережной уже сейчас оборудованы и функционируют 2 пляжа.

В настоящее время ведутся проектные работы по комплексному и окончательному благоустройству набережной и средств переправы на левый берег Сожа.

Зав. отделом культуры
Гомельского горисполкома

М. Викторчик

№ 95

Из информации зав. промышленно-транспортным отделом Гомельского ОК КПБ Г. Клепацкого зав. сектором информации ЦК КПБ Н.Ф. Мищенко о ходе обсуждения материалов июльского Пленума ЦК КПСС на предприятиях промышленности, транспорта и стройках Гомельской области

г. Гомель

5 августа 1960 г.

В области по итогам июльского Пленума на промышленных предприятиях, стройках и предприятиях транспорта для рабочих, инженерно-технических работников и служащих прочитано 582 доклада и проведено 11175 бесед, на которых присутствовали около 75 тыс. человек.

Трудящиеся области единодушно одобряют доклады, выступления в прениях участников Пленума и принятые по обсужденным вопросам решения. Коллективы ряда промышленных предприятий на своих рабочих собраниях в ответ на решения Пленума ЦК КПСС, берут новые повышенные обязательства.

План семи месяцев по выпуску валовой продукции промышленность области выполнила досрочно – 22 июля и дано продукции сверх плана на сумму 138,8 млн. руб.

В настоящее время на предприятиях области разработаны мероприятия по реализации решений Пленума ЦК КПСС. Рабочие и специалисты вносят ценные предложения, направленные на усовершенствование производственных процессов. Например, группа инженеров Гомельского электротехнического завода (тов. Морозов, Горянин и Петух) в содружестве с рабочими-слесарями тов. Поповым, Каганом и Чернышевым внесли конструктивные изменения в технологию двухстороннего электрофонаря, детали из латуни и других цветных металлов заменили на детали из капрона. Все это дает экономию в сумме 170 тыс. руб. в год.

На стекольном заводе им. Сталина коллектив резонаторного цеха обратил внимание на механизацию трудоемких процессов, в частности, предложили на упаковке оконного стекла установить конвейер и механизировать упаковку витринного стекла. Выполнение данных мероприятий значительно облегчит труд рабочих на упаковке оконного и витринного стекла и повысится производительность труда.

Работа по пропаганде и разъяснению решений июльского Пленума ЦК КПСС среди трудящихся области продолжается.

Зав. промышленно-транспортным
отделом Гомельского ОК КПБ

Г. Клепацкий

ГАОО Гом. Ф. 144. Оп. 99. Д. 42. Л. 63–66. Подлинник.

№ 96

Информация секретаря Гомельского ОК КПБ А. Корнева о проведенном в г. Гомеле областном смотре кукурузы секретарю ЦК КПБ К.Т. Мазурову

г. Гомель

15 августа 1960 г.

Колхозы и совхозы Гомельской области посеяли в текущем году 81,3 тыс. гектаров кукурузы, или в 1,7 раза больше, чем в прошлом году. На каждый гектар посева было внесено по 35 тонн органических и по 2,8 центнера

минеральных удобрений. На выращивании кукурузы работало более 4 тыс. звеньев, в том числе 810 механизированных, которые посеяли и обработали машинами 75 тыс. гектаров, или 93 % всех посевов этой культуры. Это дало возможность значительно снизить себестоимость силоса, а значит и продуктов животноводства.

По решению ОК КПБ и облисполкома 14 августа 1960 года в городе Гомеле был проведен областной смотр кукурузы и праздник кукурузоводов. На площади им. В. И. Ленина демонстрировали экспонаты кукурузы все колхозы и совхозы, Гомельская областная опытная станция, областная станция юннатов. Всего в смотре-выставке приняло участие около 5 тыс. труженников сельского хозяйства области, в том числе около 2 тыс. звеньевых, агрономов и зоотехников.

Областной смотр начался в 12 часов дня. Перед собравшимися с речью выступил председатель облисполкома тов. Клименко М. А., после чего была перерезана красная лента выставки. Начался осмотр экспонатов. Консультации давали экскурсоводы-специалисты райсельхозинспекций, колхозов и совхозов. Посетители выставки подолгу останавливались у экспонатов колхозов и совхозов Туровского, Хойникского и Брагинского районов. Проведенное обследование посевов кукурузы показало, что в целом в этих районах выращен урожай по 650–700 центнеров зеленой массы и початков с каждого гектара. В 2–3 раза больше урожай, чем в прошлом году, получили колхозы и совхозы Наровлянского, Ветковского, Рогачевского, Октябрьского, Мозырского и других районов.

Смотр-выставка показала, что в условиях области «Королева полей» может давать высокие урожаи и тем самым создать прочную кормовую базу для общественного животноводства. Экспонаты выставки осмотрел секретарь ЦК КПБ тов. Сурганов Ф. А.

С 13 часов на площади им. В. И. Ленина и в парке культуры и отдыха началось большое гуляние. Для передовых кукурузоводов установками дневного кино демонстрировались сельскохозяйственные фильмы об опыте работы передовых кукурузоводов страны, а также документальные, научно-популярные и кинохроники. В парке на открытой эстраде и на площади им. В. И. Ленина — на импровизированной сцене до позднего вечера выступали с концертами коллективы художественной самодеятельности. В нескольких местах были организованы танцы, игры, аттракционы, работали массовикозатейники, играли духовые оркестры. Проводилась беспроигрышная лотерея. Хорошо была организована продажа промышленных и продовольственных товаров. Бойкая торговля шла по продаже початков кукурузы. Работали книжные и газетные киоски, палатки, буфеты. Праздник кукурузоводов закончился в 22 часа большим фейерверком.

Секретарь Гомельского ОК КПБ

А. Корнев

ГАОО Гом. Ф. 144. Оп. 99. Д. 42. Л. 108–109. Подлинник.

№ 97

Информация секретаря Гомельского ОК КПБ Полякова в ЦК КПБ о принятых мерах по записке отдела административных органов ЦК КПБ «О некоторых вопросах осуществления в республике Закона о государственных пенсиях и усилении общественного контроля за расходованием средств, отпускаемых на пенсионное обеспечение»

г. Гомель

30 августа 1960 г.

В области проведены областное и районные совещания работников органов социального обеспечения и разработаны конкретные мероприятия по улучшению их работы.

На крупных предприятиях и в совхозах созданы и работают пункты приема посетителей и документов от них по вопросам пенсионного обеспечения, за каждым пунктом закреплены работники отделов соцобеспечения, установлены дни и часы приема. Документы о стаже работы и зарплате, подаваемые на пенсию и вызывающие сомнения, перепроверяются работниками соцобеспечения на месте.

На 1 августа 1960 г. сумма переплат пенсий по области составила 635,8 тыс. руб., из которых: взыскивается путем удержания из пенсий 546,2 тыс. руб. и обеспечено исполнительными листами нарсуdiv>

Вопросы переплаты пенсий обсуждены на совещании работников соцобеспечения, а также на заседаниях ряда райисполкомов. К работникам райгорсобесов, по вине которых произошли переплаты пенсий, приняты меры административного воздействия, а некоторые из них освобождены от работы.

В области создано и работает 23 ВТЭК. С целью повышения квалификации врачей ВТЭК и врачебно-консультационных комиссий лечебных учреждений с 1 сентября 1960 г. в районах и городах области начнутся занятия с врачами ВТЭК и ВКК.

Из-за недостатка в сельской местности врачей не решен еще полностью вопрос с укомплектованием районных ВТЭК врачами-невропатологами. Необходимые меры в этом направлении принимаются.

Для улучшения обслуживания пенсионеров в облсобесе, райгорсобесах области подобраны и работают внештатные инспекторы.

ОК КПБ обращено внимание работников областного отдела социального обеспечения на необходимость более чуткого и внимательного отношения к разрешению писем и жалоб трудящихся по вопросам пенсионного обеспечения.

Секретарь Гомельского ОК КПБ

Поляков

ГАОО Гом. Ф. 144. Оп. 99. Д. 45. Л. 253–254. Подлинник.

133

Из справки директора завода «Гомсельмаш» Ф. Денисова и секретаря парткома завода «Гомсельмаш» Б. Кнерцера об итогах перевода завода «Гомсельмаш» на семичасовой рабочий день и упорядочения заработной платы рабочих и служащих

г. Гомель

август 1960 г.

Подготовительные работы по переходу на 7 часовой рабочий день и новые условия оплаты труда рабочих, ИТР и служащих завод начал в начале 1959 года.

За короткое время в общезаводскую и цеховые комиссии поступило от рабочих, ИТР и служащих завода свыше 700 предложений, которые были включены в организационно-технические мероприятия завода, цехов и участков.

За период проведения подготовки завода к переходу на семичасовой рабочий день и новые условия оплаты труда, на заводе были проведены следующие работы:

1. По всем цехам и службам завода, с участием широкого актива рабочих разработано и осуществлено 585 организационных, технических и хозяйственных мероприятий, направленных на увеличение выпуска продукции, повышение производительности труда, снижение себестоимости и трудоемкости изделий, улучшение качества продукции и др.

Экономическая эффективность от внедренных в производство организационно-технических и хозяйственных мероприятий по заводу составила свыше 4 млн. руб.

2. Пересмотрены и откорректированы технологические процессы на все изделия основного и вспомогательного производства.

3. Пересмотрены нормы обслуживания оборудования и рабочих мест вспомогательными рабочими.

4. Проведены во всех цехах массовые фотографии использования рабочего времени рабочих, разработаны и осуществлены мероприятия по устранению непроизводительных потерь рабочего времени, что позволило резко сократить непроизводительные потери.

5. Разработано и осуществлено 58 мероприятий по улучшению организации и условий труда рабочих.

6. Проведена перетарификация работ и установление рабочим новых тарифных разрядов согласно тарифно-квалификационного справочника сквозных профессий по 6-ти разрядной тарифной сетке.

В соответствии с графиком завод полностью завершил переход на семичасовой рабочий день и новые условия оплаты труда 10-го июля 1960 года.

Работа завода в целом при сокращенном рабочем дне и новых условиях оплаты труда показала, что установленные нормы выработки выполняются в среднем на 118 % при сохранении и даже повышении средней заработной платы рабочих.

Средняя зарплата рабочих по заводу в целом составила за май месяц — 800 руб. и 818 руб. за июнь.

Выполнение производственного плана заводом составило за май месяц — 103,4 % и 104,5% за июнь.

Директор завода «Гомсельмаш»

Ф. Денисов

Секретарь парткома

Б. Кнерцер

№ 99

Письмо зам. председателя Госплана БССР А. Попова секретарю Гомельского ОК КПБ И. Е. Полякову

г. Гомель

1 сентября 1960 г.

Госплан БССР сообщает, что вопрос о строительстве в г. Калинковичи объектов коммунального хозяйства будет рассмотрен совместно с облисполкомом при составлении плана капитального строительства на 1961 год, в пределах лимитов, установленных для Гомельской области.

Выделить на 1961 год капиталовложения на строительство в г. Калинковичи районной больницы на 150 коек не представляется возможным. Этот вопрос будет рассмотрен при уточнении перспективного плана по здравоохранению на последующие годы семилетки.

Зам. председателя Госплана БССР

А. Попов

ГАОО Гом. Ф. 144. Оп. 99. Д. 47. Л. 19. Подлинник.

№ 100

Информация зав. промышленно-транспортным отделом Гомельского ОК КПБ Г. Клепацкого зав. промышленно-транспортным отделом ЦК КПБ Г. В. Семенихину о создании на предприятиях Гомельской области общественных конструкторских бюро

г. Гомель

8 сентября 1960 г.

Партийными организациями области проделана значительная работа по распространению на предприятиях, стройках и транспорте общественных начинаний, одним из которых является замечательный почин инженерно-технической интеллигенции Урала, создавшей общественное конструкторское бюро.

Первыми в области поддержали почин уральцев работники отдела автоматизации и механизации завода «Гомсельмаш». Начальник отдела — инженер-конструктор тов. Величко обратился к работникам отдела с предложением создать общественное конструкторское бюро и в свободное от работы время помогать рационализаторам и передовикам производства претворять в жизнь их предложения, добиться еще большего размаха творческой мысли на заводе.

Небольшой, но дружный коллектив отдела — тринадцать инженеров и техников, горячо поддержали тов. Величко. Опытные инженеры тов. Пошман, Лапанов, Грицев и молодые специалисты тов. Пищик, Грабко, Поплавный, Василенко и др. раз в неделю в нерабочее время, на протяжении двух часов проводят консультации для рационализаторов и передовиков производства по интересующим их вопросам механизации производственных процессов, транспортных и погрузо-разгрузочных операций, оказывают помощь в выборе материалов на наиболее ответственные детали планируемого механизма, предоставляют после работы оборудованное рабочее место, необходимое рационализатору для оформления в чертежах своих предложений. Члены

общественного конструкторского бюро ведут разработку тех предложений, осуществление которых требует серьезной конструкторской разработки. Так, например, ими разработан проект опытной установки по электрохимической очистке деталей, установка для варки жидкого клея. Конструкторы-общественники оказали помощь рационализаторам завода в разработке и внедрении 5 рационализаторских предложений.

Идея сплоченного содружества специалистов с рабочими и новаторами производства нашла свое воплощение в создании общественных конструкторских бюро и на ряде других предприятий.

Созданы общественные конструкторские бюро на таких крупных предприятиях, как станкостроительный завод им. Кирова, деревообрабатывающий комбинат и жироскомбинат.

На Гомельском деревообрабатывающем комбинате в состав созданного общественного конструкторского бюро вошли 10 инженеров и техников, работой которых руководят опытные конструкторы комбината тов. Любенко и Егуткин.

На станкостроительном заводе им. Кирова общественное конструкторское бюро, руководимое зам. главного конструктора завода тов. Фейгиным, состоит из 8 инженеров и техников, 3 передовых рабочих производства.

На Гомельском жироскомбинате общественное конструкторское бюро, руководимое начальником производственно-технического отдела тов. Несмеяновым, состоит из 18 инженеров и техников.

Конструкторы-общественники наметили к решению целый ряд технических и организационных вопросов, как более действенная практическая помощь изобретателям и рационализаторам, обобщение и использование передового опыта, учеба конструкторов и др.

В настоящее время партийными организациями проводится работа по дальнейшему созданию общественных конструкторских бюро на промышленных предприятиях области.

Зав. промышленно-транспортным
отделом Гомельского ОК КПБ

Г. Клепацкий

ГАОО Гом. Ф. 144. Оп. 99. Д. 45. Л. 281—283. Подлинник.

№ 101

Письмо председателя Белорусского Республиканского Комитета профсоюза рабочих строительства и промстройматериалов И. Захарова секретарю Гомельского ОК КПБ И. Е. Полякову

г. Минск

24 сентября 1960 г.

В Белорусский Республиканский Комитет профсоюза рабочих строительства и промстройматериалов обратился с письмом коллектив керамического завода г. Хальденслебен (ГДР) с просьбой по вопросу организации обмена опытом работы с однородным предприятием нашей Республики.

Учитывая, что в системе управления промстройматериалов СНХ БССР имеется только один Речицкий завод керамических труб, поэтому просим высказать Ваше мнение по существу данного вопроса.

Председатель Белорусского Республиканского
Комитета профсоюза рабочих
строительства и промстройматериалов

И. Захаров

ГАОО Гом. Ф. 144. Оп. 99. Д. 47. Л. 17. Подлинник.

№ 102

Из протокола № 21 заседания бюро Гомельского ОК КПБ о проведении осенних посадок садов в колхозах и совхозах области в 1960 г.

г. Гомель

28 сентября 1960 г.

За годы послевоенных пятилеток площадь под сады в колхозах и совхозах области увеличилась больше чем в 2 раза. Колхозы и совхозы Рогачевского, Брагинского, Речицкого, Гомельского районов заложили сады на площадях по 60–200 гектаров в одном хозяйстве.

Значительно улучшился уход за садами. Многие колхозы Брагинского, Уваровичского, Гомельского районов ежегодно получают по 60–100 центнеров фруктов с одного гектара, от реализации которых имеют большие денежные доходы.

В текущем, крайне неблагоприятном году, для роста и развития плодовых деревьев, те колхозы и совхозы области, которые провели необходимые агротехнические мероприятия по уходу за насаждениями, получили хорошие урожаи при наличии нормального роста и развития деревьев. Хорошие урожаи фруктов в текущем году собирают предприятие «Конзавод № 59», колхозы: им. Урицкого, Гомельского района, «Красная Армия» Рогачевского района, «Вперед» Мозырского района и др.

Однако во многих колхозах и совхозах области посадка и подсадка изреженных насаждений не производится главным образом из-за отсутствия посадочного материала. Своих плодопитомников эти хозяйства не закладывают, а рассчитывают на получение посадочного материала только из Госплодопитомников, в то время, когда многие колхозы и совхозы имеют все возможности для производства посадочного материала в своем хозяйстве.

Многие РК КПБ, райисполкомы не установили строгого контроля за использованием саженцев по назначению, а также не принимают действенных мер по производству саженцев самими хозяйствами. В результате план посадки садов по области в прошлом году был сорван.

В ряде колхозов и совхозов области не обеспечен необходимый уход за плодовыми насаждениями, несмотря на то, что в текущем году в ряде хозяйств области по причине подмерзания корней плодовые насаждения находятся в очень плохом состоянии, что резко снижает их зимостойкость.

Облсельхозуправление, трест совхозов, многие РК КПБ и райисполкомы слабо контролируют работу по уходу за насаждениями и не предъявляют должной требовательности к руководителям колхозов и совхозов в части соблюдения агротехники как по подготовке к посадке садов, так и по уходу за существующими насаждениями.

Секретарь Гомельского ОК КПБ

Поляков

ГАОО Гом. Ф. 144. Оп. 99. Д. 36. Л. 4, 8, 9, 10, 37–39. Подлинник.

№ 103

Из информации зав. промышленно-транспортным отделом Гомельского ОК КПБ Г. Клепацкого в ЦК КПБ о ходе выполнения решений июльского Пленума ЦК КПСС в Гомельской области

г. Гомель

30 сентября 1960 г.

За 8 месяцев текущего года промышленные предприятия области дали народному хозяйству сверхплановой продукции на 148,2 млн. руб.

В ответ на решение Пленума ЦК КПСС коллективы промышленных предприятий на своих рабочих собраниях берут новые повышенные обязательства.

Коллективы промышленных предприятий Центрального района г. Гомеля пересмотрели ранее принятые обязательства и обязались выполнить годовой план по выпуску валовой продукции в ассортименте к 20 декабря, а также выпустить сверх плана продукции на 25 млн. руб. и повысить производительность труда против плана на 2,5 %. Сэкономить электроэнергию не менее чем на 1,5 миллиона квт. часов, 150 тонн черных металлов. Выполнить годовой план строительно-монтажных работ к 25 декабря 1960 года.

В настоящее время на предприятиях области разработаны мероприятия по реализации решений Пленума ЦК КПСС. Рабочие, специалисты вносят ценные предложения, направленные на усовершенствование производственных процессов.

Во всех выступлениях на партийных активах и собраниях резкой критике подвергалась работа предприятий, не добившихся выполнения плана по всем технико-экономическим показателям, выпускающих продукцию старых образцов, недостаточно внедряющих новую технику и передовую технологию. Был высказан ряд просьб и предложений, направленных на быстрейшее устранение имеющихся недостатков.

Областная, городские и районные газеты на своих страницах периодически освещают ход обсуждения материалов июльского Пленума ЦК КПСС, показывают, что делается на отдельных предприятиях по выполнению решений Пленума.

Партийные организации области стремятся к тому, чтобы политический и трудовой подъем, вызванный решениями июльского Пленума ЦК КПСС, был полнее использован на досрочное выполнение задач второго года семилетки.

Зав. промышленно-транспортным
отделом Гомельского ОК КПБ

Г. Клепацкий

ГАОО Гом. Ф. 144. Оп. 99. Д. 45. Л. 382–386. Подлинник.

Информация секретаря Гомельского ОК КПБ А. Воронцова о мероприятиях по дальнейшему развитию птицеводства в колхозах и совхозах Гомельской области

г. Гомель

октябрь 1960 г.

В соответствии с семилетним планом в 1961 году колхозы и совхозы области должны получить куриных яиц 27100 тыс. штук, произвести птичьего мяса 3,6 тыс. тонн, получить на 100 га посевов зерновых до 9 центнеров и продать государству 10 млн. шт. яиц.

В целях решения этой задачи, предусмотрено создать крупные специализированные птицеводческие фермы кур-несушек в совхозах «Коммунар» Уваровичского, «Березки» Гомельского, «Ельск» и «Мозырский», а также в колхозах им. Сталина, им. Ленина Гомельского, «Чырвоны шлях» Уваровичского, «40 лет Октября» Речицкого районов и фермы водоплавающей птицы в колхозах им. Сталина Запольского сельсовета Рогачевского района, «Октябрь» Хойникского района, совхозах «Победа социализма» того же района.

Создание таких крупных птицеводческих ферм дает возможность перевести Гомельскую и Буда-Кошелевскую инкубаторно-птицеводческие станции на круглосуточную инкубацию.

Кроме того, группа колхозов Брагинского района создала межколхозную птицеводческую ферму. В настоящее время на ферме насчитывается 2500 кур-несушек, имеется инкубатор и с 1961 года эта ферма будет выращивать молодняка птицы 70–80 тыс. голов ежегодно.

В Паричском и Чечерском районах будут организованы межколхозные птицеводческие станции по выращиванию водоплавающей птицы.

Наряду с этими мероприятиями, ОК КПБ и облисполком, учитывая возрастающие потребности государства и населения продуктами птицеводства, просят ЦК КПБ и СМ БССР разрешить создать в области семь новых птицеводческих совхозов на базе следующих колхозов:

В Мозырском районе совхоз водоплавающей птицы на базе бывшей Слободской МТС и колхозов им. Ленина Слободского сельсовета и «Красный Октябрь».

В Добрушском районе совхоз водоплавающей птицы на базе бывшей Закрыжской МТС и колхозов «40 лет Октября» и «Красный Октябрь».

В Буда-Кошелевском районе совхоз по производству куриных яиц на базе колхоза «Заря».

В Тереховском районе совхоз по производству куриных яиц на базе колхоза «За Родину» Прокоповского сельсовета.

В Речицком районе совхоз по производству куриных яиц на базе бывшей Чкаловской МТС и колхозов им. Ленина и «Большевик».

В Калинковичском районе совхоз по производству куриных яиц на базе колхозов «Путь Ленина», «Ленинская Искра» и им. Гастелло.

В Рогачевском районе совхоз водоплавающей птицы на базе бывшей Городецкой МТС и колхозов «Свобода» и «Рассвет».

Секретарь Гомельского ОК КПБ

А. Воронцов

Из справки о состоянии и мерах по улучшению коммунального обслуживания трудящихся Гомельской области

г. Гомель

1 ноября 1960 г.

Для удовлетворения нужд трудящихся Гомельской области в настоящее время в городах, горпоселках и в райцентрах имеется и работает 27 коммунальных гостиниц на 1048 мест, 29 коммунальных бань на 1797 мест, 99 бань на 1373 места на 51 предприятии, 3 прачечные общей мощностью 3,2 тонны сухого белья в смену, водопроводная сеть протяженностью 293 км. общей мощностью более 45 тыс. кубических метров в сутки, фекальная канализация в городе Гомеле протяженностью 17,1 км., в горпоселке Шатилки протяженностью около 10 км., 134 бани в совхозах на 1420 мест и 192 бани в колхозах на 2165 мест.

На развитие коммунального хозяйства и благоустройства городов, горпоселков и райцентров нашей области на 1960 год по всем источникам финансирования ассигновано 28 714 тыс. руб., в том числе по линии предприятий и хозорганизаций 2306 тыс. руб. и по линии областного отдела коммунального хозяйства 26 408 тыс. руб. За 9 месяцев 1960 года на коммунальное строительство и благоустройство городов, горпоселков и райцентров освоено 24 680 тыс. руб., что составляет 85,9 % к годовому плану.

На строительство и расширение водопроводной сети в городах Гомеле, Мозыре, Речице и Жлобине по государственному плану выделено 2790 тыс. руб. Эти средства осваиваются нормально. Уже использовано 2348 тыс. руб., что составляет 84 %. Ассигнования в 1960 году по сравнению с 1959 годом на строительство водопровода по этим городам возросли на 440 тыс. руб. или на 18,7 %. За 9 месяцев сего года проложено 17,3 км. водопроводной сети при плане 12 км. Мощность водопроводов возросла на 2000 куб. в сутки.

Кроме того, широко развернуто строительство водопроводных сетей в райцентрах области за счет нелимитных капиталовложений. Если на 1 января 1959 года строительство осуществлялось только в 6 райцентрах, то в 1960 году оно ведется в 21. В настоящее время трудящиеся уже пользуются водой из водопровода в Лоеве, Петрикове, Чечерске, Лельчицах, Корме, Уваровичах, Тереховке, Василевичах, Ельске и Хойниках. До конца года начнут работать водопроводы в Буда-Кошелеве, Наровле, Ветке, Добруше и Комарине.

В городах, горпоселках и райцентрах области проведены значительные работы по благоустройству. Из ассигнований на эти цели 15.758 тыс. руб. за 9 месяцев освоено 14 350 тыс. руб. или 91 % к годовому плану. Заасфальтировано 224,2 тыс. кв. метров улиц, площадей и тротуаров, в том числе в городе Гомеле 140 тыс. кв. метров.

Вместе с тем, в коммунальном обслуживании трудящихся области имеются существенные недостатки. Объем услуг, представляемых населению предприятиями коммунально-бытового обслуживания, все еще недостаточен и не удовлетворяет коммунально-бытовых нужд трудящихся городов, рабочих поселков, совхозов и колхозов.

Во многих городах, горпоселках и райцентрах области неудовлетворительно ведется эксплуатация и ремонт жилого фонда. Из 792 домов, запланированных к ремонту в 1960 году, в том числе по предприятиям 506 и местным Советам — 286 за 9 месяцев отремонтирован 431 дом или 54 %, в том числе по предприятиям 252 и местным Советам 179 домов, что составляет соответственно 50 %

к годовому плану. Отстает и освоение средств. Из 17 435 тыс. руб., в том числе по предприятиям — 7385 тыс. руб. и местным Советам — 10 050 тыс. руб. освоено всего 12 731,9 тыс. руб. или 73 %, в том числе по предприятиям — 5364 тыс. руб. и местным Советам — 7 367,9 тыс. руб., что составляет соответственно 73 % к плану.

Неудовлетворительно выполняются работы по уличному электроосвещению, в результате многие улицы в городе Гомеле, Мозыре, а также такие райцентры, как Туров, Буда-Кошелево, Тереховка, Уваровичи и др. не освещены. Из 40 км. уличных сетей, предусмотренных планом 1960 года, введено только 24,5 км, в том числе: в Хойниках — 10,6 км, Гомеле — 6,7 км, Чечерске — 3,1 км и остальное количество в Речице, Калинковичах и Василевичах. Средства на эти цели используются слабо. Из 1600 тыс. руб., выделенных на 1960 год, освоено 1157 тыс. руб. или 72,2 %. Одной из причин отставания является отсутствие достаточных фондов на электропровод.

Инструктор промышленно-транспортного отдела Гомельского ОК КПБ	<i>Смольников</i>
Внештатный инструктор Гомельского ОК КПБ	<i>Лопотко</i>
Зам. управляющего Гомельской облконторой стройбанка	<i>Сукманов</i>
Начальник областного отдела по делам строительства и архитектуры	<i>Спирин</i>
Персональный пенсионер	<i>Чайкун</i>

ГАОО Гом. Ф. 144. Оп. 99. Д. 38. Л. 19—35. Подлинник.

№ 106

Постановление бюро Гомельского ОК КПБ и исполкома Гомельского облсовета депутатов трудящихся о школьном строительстве и мерах по укреплению материальной базы школ Гомельской области

г. Гомель

9 ноября 1960 г.

В соответствии с постановлением ЦК КПБ и СМ БССР от 24 сентября 1960 года № 558 о школьном строительстве и мерах по укреплению материальной базы школ, бюро ОК КПБ и облисполком постановляют:

1. Утвердить на 1961—1963 годы план ввода в действие, строящихся за счет государственных капитальных вложений, учебных зданий общеобразовательных школ и школ-интернатов: в 1961 году на 4300 ученических мест, в 1962 году — на 5500 и в 1963 году — на 7000 ученических мест; общежитий для школ-интернатов: в 1961 году на 8,6 тыс. кв. метров, в 1962 году — на 11,0 тыс. кв. метров и в 1963 году — на 14,0 тыс. квадратных метров жилой площади.

2. Обязать областное управление промышленности изготовить на специализированных предприятиях и в цехах в 1961—1963 годах для общеобразовательных

школ и школ-интернатов ученических парт по утвержденным образцам: в 1961 г. — 7500 штук, в 1962 г. — 7400 штук и в 1963 году — 7500 штук, а также организовать производство лабораторных и демонстрационных столов, шкафов различного типа и других видов школьного оборудования.

3. Обязать начальника областного управления по строительству в колхозах (тов. Рубахова) ежегодно изготавливать столярные и железобетонные изделия и детали по заявкам облоно и колхозов для строительства школ, строящихся за счет средств колхозов.

4. Обязать РК и ГК КПБ, горисполкомы и райисполкомы в месячный срок рассмотреть вопрос о значительном снижении сменности занятий в школах и о передаче, в связи с этим, школам административных и других зданий, пригодных для школьных занятий, о пристройке классных комнат к существующим школьным зданиям и о более широком строительстве школьных зданий колхозами.

5. Обязать облплан, облпотребсоюз и райисполком выделять целевым назначением для строительства общеобразовательных школ и школ-интернатов, строящихся за счет средств колхозов, строительные материалы и изделия (лес, кровля, стекло, цемент, трубы, сантехническое и электротехническое оборудование и т. д.) за счет рыночных фондов и местные строительные материалы в необходимых количествах.

6. Обязать РК и ГК КПБ, горисполкомы и райисполкомы в соответствии с постановлением ЦК КПСС и СМ СССР от 22 июля 1960 г. № 790 (в котором разрешено директорам предприятий использовать в 1961—1965 годах на строительство общеобразовательных школ и школ рабочей молодежи часть средств, направляемых на строительство жилых домов, а также часть средств за счет фонда предприятия) изыскать средства на строительство школ рабочей молодежи с тем, чтобы к 1965 году вывести из общеобразовательных все школы рабочей молодежи.

7. Обязать ОблОНО и облплан организовать производство учебного оборудования и инструментов в школьных и межшкольных мастерских области.

Секретарь Гомельского ОК КПБ

И. Поляков

Председатель исполкома Гомельского
облсовета депутатов трудящихся

М. Клименко

ГАОО Гом. Ф. 144. Оп. 99. Д. 37. Л. 292—294. Подлинник.

№ 107

Постановление бюро Гомельского ОК КПБ и исполкома Гомельского облсовета депутатов трудящихся о мерах по предупреждению случаев увечий и гибели граждан на взрывоопасных предметах

г. Гомель

9 ноября 1960 г.

Выполняя постановление бюро ОК КПБ и исполкома облсовета депутатов трудящихся от 9 мая 1960 года, партийные и советские организации области провели определенную разъяснительную работу среди населения по предупреждению случаев увечья и гибели граждан на взрывоопасных предметах, широко используя для этой цели печать, радио.

В 1960 году войсковыми частями на территории области уничтожено около 13 тыс. снарядов, мин, гранат, оставшихся после Великой Отечественной войны, или вдвое больше, чем в 1959 году.

Однако территория области еще далеко не очищена от взрывоопасных предметов, что приводит к многочисленным случаям гибели и увечий людей, особенно детей.

Всего по области от взрывоопасных предметов за 10 месяцев 1960 г. погибло 17 и получили ранения 16 человек, большинство из которых — дети.

Бюро ОК и исполком облсовета депутатов трудящихся постановляют:

1. Обязать ГК и РК КПБ, горрайисполкомы в ноябре 1960 года широко обсудить и наметить конкретные мероприятия по полной очистке территории от взрывоопасных предметов и предотвращению несчастных случаев с людьми.

В указанных мероприятиях предусмотреть проведение до 1 января 1961 г. опроса всего населения с целью выявления мест, засоренных взрывоопасными предметами. Для проведения этой работы привлечь сельсоветы, первичные партийные организации, комсомольские и профсоюзные организации, агитаторов, работников милиции, ДОСААФ, офицеров запаса. Для проведения разъяснительной работы среди населения более широко использовать различные формы массовой работы — радио, печать.

2. Обязать горрайисполкомы при выявлении взрывоопасных предметов обеспечивать своевременно через райвоенкоматы вызов саперных команд из войсковых частей для проведения работ по обезвреживанию взрывоопасных предметов.

3. Предложить областному управлению культуры (тов. Гладковичу), районным и городским отделам культуры организовать повсеместно демонстрацию кинофильмов, показывающих опасность прикосновения к найденным снарядам и минам.

4. Предложить областному отделу народного образования (тов. Войткевичу), районным и городским отделам народного образования, совместно с комсомольскими организациями, систематически проводить в школах и детских учреждениях разъяснительную работу с детьми. На примерах несчастных случаев в области, предостерегать детей от прикосновения к минам и снарядам. С этой целью проводить специальные пионерские сборы, не реже одного раза в месяц во всех школах проводить перед детьми выступления хорошо подготовленных беседчиков*. Учитывать при этом психологию детей и проявлять максимум осторожности, чтобы не вызвать повышенного интереса к этим предметам. Разъяснять, что от долгого нахождения в земле снаряды и мины заржавели и от любого прикосновения могут взорваться.

Принимать все меры предосторожности при проведении сбора металлолома.

Секретарь Гомельского ОК КПБ

И. Поляков

Зам. председателя исполкома Гомельского
облсовета депутатов трудящихся

С. Пименовский

ГАОО Гом. Ф. 144. Оп. 99. Д. 37. Л. 249. Подлинник.

* Так в тексте.

Приказ начальника управления стекольной и химической промышленности СНХ БССР Г. Юркова о строительстве завода искусственного волокна в г. п. Шатилки Гомельской области

г. Минск

19 ноября 1960 г.

Во исполнение постановления ЦК КПСС и СМ СССР от 7 октября 1960 года № 1071 «Об обеспечении в бли-жайшие годы потребности народного хозяйства в шинах», ЦК КПБ и СМ БССР от 3 ноября 1960 года № 608 «О строительстве завода искусственного волокна в г. п. Шатилки, Гомельской области»:

1. Обязали СНХ БССР (тов. Тарасова) и Министерство строительства БССР (тов. Жижеля) приступить в 1960 году к строительству завода искусственного волокна мощностью 35,5 тыс. тонн вискозного корда в г. п. Шатилки, Гомельской области, обеспечив ввод в действие мощностей по производству вискозного корда в 1963 году – 17,7 тыс. тонн и в 1965 году – 17,8 тыс. тонн.

2. Установили на 1961 год план капитальных вложений по Шатилковскому заводу искусственного волокна в объеме 50 млн. руб., в том числе на строительномонтажные работы – 45 млн. руб.

3. Разрешили Министерству строительства БССР (тов. Жижелю):

а) в целях быстрейшего разворота работ по строительству завода и устройства на зиму рабочих построить для строителей 5 одноэтажных кирпичных общежитий и 40 щитовых одноквартирных домов;

4. Обязали Министерство культуры БССР (тов. Киселева) и Министерство здравоохранения БССР (тов. Инсарова) обеспечить культурное и медицинское обслуживание рабочих строительства.

5. Обязали Министерство торговли БССР (тов. Шаврова) на базе существующих орсов организовать с 1 января 1961 года в горпоселке Шатилки горпищепромторг, возложив на него обеспечение работников строительства завода искусственного волокна Василевичской ГРЭС продуктами и промышленными товарами, а такие общественным питанием.

6. Обязали Белгоспроект (тов. Кондратовича):

а) разработать к 1 марта 1961 года генеральный план жилого городка для рабочих и служащих завода искусственного волокна в г.п. Шатилки, а проект красных линий застройки жилого городка и проект первой очереди капитальной застройки к 15 ноября 1960 года;

б) осуществить рабочее проектирование всех внешних инженерных сетей жилого городка в увязке с проектными решениями внешних сетей промышленных предприятий во 2 квартале 1961 года.

7. Обязали Гомельский облисполком (тов. Клименко) и облпроект (тов. Сундукова):

а) произвести привязку жилых, культурно-бытовых и коммунальных сооружений, а также внутригородских дорог и проездов;

б) выполнить привязку поселка строителей к 15 ноября 1960 г. проект теплоснабжения и водоснабжения поселка – к 1 января 1961 г, и прочие инженерные сети этого поселка – к 1 апреля 1961 года;

в) построить в 1961–1962 гг. в г.п. Шатилки аэродром размером рабочей части летного поля 600×600 м., с учетом дальнейшего расширения его и строительства аэровокзала, за счет средств областного бюджета.

ЗГА Жло. Ф. 81. Оп. 1. Д. 1. Л. 10–18. Подлинник.

№ 109

**Выписка из справки инструкторов отдела школ и вузов Гомельского ОК
КПБ Ф. Кулинича и Е. Тимошенко о состоянии преподавания истории в шко-
лах Туровского района**

г. Гомель

25 ноября 1960 г.

В Туровском районе имеется шесть средних, 12 семилетних, 22 начальных образовательных школ, в которых обучается 5260 учащихся и 4 школы рабочей и сельской молодежи, в которых обучается 358 человек. В школах района работает 340 учителей.

Преподавание истории в школах района ведется 24 учителями, из которых членов КПСС – 12, комсомольцев – 2, беспартийных – 10 человек; имеют законченное высшее историческое образование – 14 чел., незаконченное высшее образование или окончили исторические отделения учительских институтов и приравненных к ним учебных заведений – 5, не имеют исторического образования – 5 чел. Для повышения квалификации с учителями истории проводились районные семинары, созданы и работают методические объединения учителей истории.

В ряде семилетних школ (Дворецкая, Запесочская, Слободская и др.) к преподаванию истории допущены учителя, не имеющие специального исторического образования. Отдельные учителя имеют слабую подготовку по специальности, недостаточно работают над повышением своего теоретического уровня и педагогической квалификации, плохо относятся к урокам. Изучение истории сводят к указанию исторических фактов и дат, без разбора и обобщения рассматриваемых исторических событий, не уделяют должного внимания вопросам формирования у учащихся материалистического мировоззрения, недостаточно используют учебный материал по истории в воспитательных целях. В ряде случаев учителя недостаточно используют учебный материал атеистического воспитания учащихся.

В школах района слабая учебно-материальная база по истории, мало исторических карт, альбомов, атласов, картин, диафильмов. Учителя истории, особенно сельских школ, почти не имеют учебно-методической литературы по истории, школьные библиотеки совершенно недостаточно имеют литературы на исторические темы.

Серьезные недостатки в преподавании истории в школах района стали возможными в результате того, что РК КПБ и парторганизации школ крайне недостаточно занимаются вопросом изучения истории в школах, не предъявляют должной требовательности к руководителям школ и учителям и не обеспечивают систематической проверки их деятельности на практической работе.

Инструкторы отдела школ
и вузов Гомельского ОК КПБ

*Ф. Кулинич
Е. Тимошенко*

ГАОО Гом. Ф. 144. Оп. 99. Д. 39. Л. 88–94. Подлинник.

№ 110

Информация управляющего Гомельской облконторой Госбанка М. Каменщикова Гомельскому ОК КПБ о ходе обмена ныне обращающихся денег на новые

г. Гомель

31 декабря 1960 г.

В соответствии с постановлением СМ СССР от 4 мая 1960 г. № 470 «Об изменении масштаба цен и замене ныне обращающихся денег новыми деньгами» в Гомельской области 2 января 1961 года начинают работу по обмену денег 102 обменных пункта, в т. ч. в г. Гомеле — 14.

Помещения всех обменных пунктов готовы к проведению операций по обмену денег и полностью отвечают требованиям культурного обслуживания населения.

Все обменные пункты начинают работу с 9–10 часов утра. В г. Гомеле, Мозыре и Ново-Белице 4 обменных пункта начинают работу с 13 часов.

Обменные пункты обеспечены новыми денежными билетами и разменной монетой в суммах, обеспечивающих бесперебойное проведение всех обменных операций.

Денежные билеты и монеты нового образца будут выпущены в обращение 1 января 1961 года.

С этой целью во всех районах области определен круг магазинов, которые 1 января 1961 г. обменяют в учреждениях Госбанка остатки касс старых денег на новые деньги по соответствующему соотношению.

В г. Гомеле 1 января таким порядком будут выданы новые деньги для расчетов с населением 27 магазинам, 3 предприятиям общепита, 3 предприятиям железной дороги, автобусно-таксомоторному парку, почте и сберкассе.

По состоянию на 1 января 1961 г. все предприятия, организации и совхозы полностью обеспечены наличными деньгами для выплаты заработной платы, премий и других платежей.

Через подчиненные учреждения Госбанка ведется наблюдение за состоянием денежного обращения в районах и г. Гомель.

Так, в областном центре 28 декабря 1960 г. поступило торговой выручки 2,8 млн. руб., 29 декабря — 3,0 млн. руб., 30 декабря — 2,7 млн. руб., в истекшем 1959 году поступления торговой выручки за 28 декабря составили 2,5 млн. руб., за 29 декабря — 2,1 млн. руб., 30 декабря — 2,6 млн. руб.

В районах повсеместно наблюдается прилив вкладов в сберегательные кассы.

В последние дни декабря месяца усилился приток в кассы банка разменной монеты, как от населения, так и от магазинов. Работа учреждений Госбанка и обменных пунктов находится под постоянным контролем облконторы.

Управляющий Гомельской
облконторой Госбанка

М. Каменщиков

ГАОО Гом. Ф. 144. Оп. 16. Д. 323. Л. 93–94. Подлинник.

№ 111

Информация зав. промышленно-транспортным отделом ГК КПБ Махова Гомельскому ОК КПБ о ходе обмена и состоянии торговли

г. Гомель

5 января 1961 г.

В течение 2–3–4 января с. г. в г. Гомеле продолжался идти обмен денег. По состоянию на 9 часов утра 5 января с.г. через обменные пункты, торговлю, бытовое обслуживание и др. было обменено более 24,7 млн. руб. в старом исчислении. Работа обменных пунктов проходит нормально, скоплений людей там нет. Отделения Госбанка продолжают обеспечивать магазины новой разменной монетой в достаточном количестве.

За эти дни товарооборот по городу составил в новом исчислении 547 тыс. руб., в том числе продано 17,7 тонны мяса, 23 тонны колбасных изделий, 26,4 тонн масла, 10 тонн жиров, 24 тонны сахара, 16 тонн кондитерских изделий, 102 тонны молока, тканей на 14 тыс. руб., одежды – на 23 тыс. руб., обуви – на 22 тыс. руб., 59 телевизоров, 41 холодильник, 28 пианино и др.

Однако небольшие фонды на животное масло, колбасные изделия и др. товары не удовлетворяют потребности населения города.

Благодаря улучшению работы торговых организаций, в том числе горпромоторга, горкоопторга и плодоовощеторга, а также колхозов «Победа» и им. Урицкого (Гомельский район) цены на важнейшие продовольственные товары на рынке, по сравнению с первыми числами января, несколько снижены. Так, если 2 января стоимость 1 кг. свиного мяса составляла 20 руб., говяжьего – 18 руб., сала – 35 руб., десятка яиц – 14–15 руб., 1 литра молока – 3.50–4 руб., то теперь в новом исчислении 1 кг. свиного мяса стоит 1,6 руб., телятины – 1,3 руб., сала – 3 руб., десятка яиц – 1,3 руб., 1 литра молока – 25–30 коп. и т. д.

Увеличивается приток денег в сберкассу. Так, если 3 января изъятие денег из сберкасс составил в новом исчислении 8,5 тыс., то 4 января превышение вкладов над изъятием составило 14,7 руб. Оборот облигаций 3 % займа находится в равновесии.

Зав. промышленно-транспортным
отделом Гомельского ГК КПБ

Махов

ГАОО Гом. Ф. 144. Оп. 16. Д. 323. Л. 112–113. Подлинник.

№ 112

Из справки о результатах проверки состояния архивного фонда района и работы Брагинского районного государственного архива

г. п. Брагин

7 января 1961 г.

Брагинский государственный архив размещен в кирпичном здании совместно с бюро ЗАГС в отдельной комнате площадью 18 кв. метров. Условия хранения документальных материалов удовлетворительные. Помещение райгосархива обеспечено необходимыми противопожарными средствами.

На хранении в Брагинском райгосархиве находится 71 фондообразователь, что составляет 10 256 единиц хранения, из них 9900 единиц хранения с постоянным и долговременным сроком хранения.

В 1960 году в райгосархив приняты от 8 учреждений архивные материалы в количестве 351 единицы хранения.

Принятые в райгосархив документальные материалы относятся в основном к периоду 1944–1957 гг.

В районе в настоящее время функционирует 74 основных фондообразователя, в том числе 14 колхозов, 11 сельсоветов, 2 совхоза и 47 учреждений, предприятий и организаций, от 32 учреждений собраны сведения о наличии архивных материалов.

В связи с уходом зав. райгосархивом тов. Кратковской Э. К., в декретный отпуск, на должность с 1 апреля по 1 октября 1960 года была назначена тов. Львовская В.Я., которая сводила работу райгосархива выдачей архивных справок. Контроль за учреждениями, организациями и предприятиями не производился, в результате чего только 20 учреждений произвели отбор документальных материалов с истекшими сроками хранения.

С января месяца 1960 года по 7 января 1961 года в райгосархив поступило 277 заявлений, запросов граждан и учреждений. По ним выдано 253 архивных справок и 24 ответов. Срок исполнения запросов и заявлений трехдневный. Нарушений выдачи архивных справок не обнаружено.

В целях улучшения режима хранения документальных материалов в учреждениях, организациях и предприятиях исполкому Брагинского райсовета депутатов трудящихся необходимо:

1. Заслушать на заседании исполкома зав. райгосархивом тов. Кратковскую о состоянии архивного фонда района.

Зав. райгосархивом тов. Кратковской:

2. Усилить контроль за упорядочением документальных материалов в сельсоветах и колхозах.

Инспектор архивного отдела
при Гомельском облисполкоме

Кулеш

Зав. Брагинским райгосархивом

Э. Кратковская

ЗГА Реч. Ф. 576. Оп. 1. Д. 13. Л. 16. Подлинник.

№ 113

Информация управляющего Гомельской облконторой Госбанка Каменщикова Гомельскому ОК КПБ о ходе обмена старых денег на новые

г. Гомель

20 января 1961 г.

По состоянию на 16 января 1961 года в области действовало 95 обменных пунктов.

За 18 дней января 1961 года из обращения изъято 210,6 млн. руб. старых денег, в т. ч. через обменные пункты — 67,2 млн. руб.

Объем старых денег, ежедневно изымаемых из обращения, следующий:

Дата	Поступило старых денег в тыс. руб.:	
	всего	в т. ч. от обменных пунктов
2 января	31750	2800
3 января	10800	5300
4 января	10500	5700
5 января	16740	5400
6 января	13390	5000
7 января	12750	4200
9 января	17470	5390
10 января	16750	6350
11 января	12970	5550
12 января	16280	5750
13 января	11070	4850
14 января	10890	3450
16 января	11880	2700
17 января	11150	2650
18 января	6170	1600
Итого:	210600	67230

В связи со значительным сокращением операций по обмену через обменные пункты по некоторым районам на 21 января 1961 года по решению местных партийных советских органов часть обменных пунктов будет закрыта.

Утвержденный на 1 кв. 1961 года кассовый план по области за 15 дней января в новых ценах невыполнен на 520 тыс. руб., что свидетельствует о наличии серьезных недостатков в организации торговли в первой половине января 1961 года.

Особенно низкие поступления торговой выручки наблюдаются в Комаринском, Лельчицком, Наровлянском, Буда-Кошелевском районах.

В этих же районах наблюдается самый незначительный процент возврата в кассы банка новых денег, выпущенных в обращение.

По состоянию на 20 января просроченной зарплаты и случаев выдачи из касс банка старых денег в области не имеется.

Управляющий Гомельской
облконторой Госбанка

Каменщиков

ГАОО Гом. Ф. 144. Оп. 16. Д. 323. Л. 91–92. Подлинник.

№ 114

Решение исполкома Хойникского райсовета депутатов трудящихся об отчуждении в долгосрочное пользование земельных участков из гослесфонда торфопредприятию «Аврамовское»

г.п. Хойники

10 марта 1961 г.

Рассмотрев проект отчуждения земельных участков в Ленинском лесничестве Первомайского лесхоза для передачи Аврамовскому торфопредприятию СНХ БССР под торфодобычу и строительство водохранилища, подъездных

путей и временных сооружений общей площадью – 399 га исполком райсовета депутатов трудящихся решил:

1. Утвердить проект отчуждения земельных участков в Ленинском лесничестве Первомайского лесхоза в кв. №№ 6, 7, 8,9, 14, 15, 64, 65 общей площадью 399 га Аврамовскому торфопред-приятию СНХ БССР на срок эксплуатации без исключения из учета в Гослесфонде.

2. Просить исполком Гомельского облсовета депутатов трудящихся утвердить настоящее решение.

Председатель исполкома Хойникского
райсовета депутатов трудящихся

П. Спиридонов

Секретарь исполкома Хойникского
райсовета депутатов трудящихся

С. Акуленко

ЗГА Реч. Ф. 1. Оп. 1. Д. 205. Л. 234. Подлинник.

№ 115

Решение исполкома Петриковского райсовета депутатов трудящихся о закрытии церкви в г. Петрикове

г. Петриков

25 мая 1961 г.

Идя навстречу пожеланиям и предложениям трудящихся и общественных организаций Петриковского района о закрытии церкви в г. Петрикове, исполком райсовета депутатов трудящихся решил:

1. Закрыть церковь в г. Петрикове.

2. Просить исполком Гомельского облсовета депутатов трудящихся утвердить настоящее решение.

Председатель исполкома Петриковского
райсовета депутатов трудящихся

И. Брель

Секретарь исполкома Петриковского
райсовета депутатов трудящихся

В. Галота

ЗГА Моз. Ф. 1297. Оп. 2. Д. 56. Л. 133. Подлинник.

№ 116

Из распоряжения зам. председателя СНХ БССР С. Батурина об улучшении культурно-бытового обслуживания рабочих и дальнейшем развитии учреждений быта, культуры и здравоохранения на строительстве Шатилковского завода искусственного волокна и Солигорского калийного комбината

г. Минск

10 июля 1961 г.

СМ БССР обязывает:

а) Министерство торговли БССР (тов. Шаврова) обеспечить в 1961—1962 гг. строительство в г.п. Шатилки склада продовольственных и промышленных товаров площадью 1600 кв.м., картофелехранилища емкостью 500 тн., квасильно-засолочного пункта на 100 тн.

б) Министерство просвещения БССР (тов. Ильюшина) сдать в эксплуатацию 1 сентября 1962 года в г.п. Шатилки школу на 640 мест;

в) Министерство культуры БССР (тов. Киселева) построить в г.п. Шатилки в 1962 году районную типографию;

— начать в 1962 году в г.п. Шатилки строительство кинотеатра и ввести его в действие в 1963 году;

г) Министерство здравоохранения БССР (тов. Инсарова):

— построить и ввести в действие в 1962 году в г.п. Шатилки поликлинику на 500 посещений в смену, а в 1963—1964 гг. больницу на 120 коек;

д) Министерство связи БССР (тов. Афанасьева):

— смонтировать в г. п. Шатилки телефонную станцию на 200 номеров в 1961 году;

— построить здание райконторы связи в 1962 году и автоматическую телефонную станцию на 300 номеров в 1963 году в г.п. Шатилки и дом связи в 1962—1963гг.;

— обеспечить, начиная с 1961 года, круглосуточную телефонную связь в г. п. Шатилки с г. Минском;

е) Управлению Белорусской железной дороги (тов. Котяша) построить во 2 квартале 1962 года контейнерную площадку на железнодорожной станции Шатилки;

ж) Главное управление автомобильного транспорта при СМ БССР (тов. Андреева):

— организовать регулярное автобусное сообщение по маршруту г. п. Шатилки — промплощадка завода искусственного волокна;

з) Госплан БССР (тов. Малинина) и СНХ БССР (тов. Тарасова) решить в плане на 1962 год вопрос выделения средств для улучшения культурно-бытового обслуживания населения и благоустройства г.п. Шатилки;

и) Главное управление местной промышленности при СМ БССР совместно с Гомельским облисполкома и СНХ БССР разработать перспективный план развития сети предприятий бытового обслуживания и приемных пунктов на 1962—1965гг. в г.п. Шатилки и р.п. Солигорске.

к) Министерство торговли БССР, Белкоопсоюз, Гомельский облисполком:

— рассмотреть и решить вопросы дальнейшего развития розничной торговой сети и предприятий общественного питания в г.п. Шатилки и, исходя из роста численности населения;

— устранить имеющиеся недопустимые факты нарушения правил торговли и обеспечить бесперебойное снабжение населения продовольственными и промышленными товарами в необходимом ассортименте.

ЗГА Жло. Ф. 838. Оп. 1. Д. 5. Л. 66–70. Подлинник.

№ 117

**Экономическая справка секретаря Гомельского ОК КПБ А. Воронцова
о состоянии инфраструктуры г. Речицы**

г. Гомель

1961 г.

Город Речица образован в 1796 году, расположен на правом берегу Днепра, является городом областного подчинения.

В настоящее время население города Речица составляет 34 тыс. человек, в том числе рабочих и служащих около 14 тыс. человек. На территории города расположено 20 крупных промышленных предприятий, из них 8 находится в подчинении СНХ, 4 – в ведении республиканских Министерств и главков и 8 предприятий местной промышленности.

Ежегодно промышленность города выпускает продукции по валу на 32 млн. руб.

На 1963 год намечено строительство овощеконсервного завода и хлебозавода. По семилетнему плану намечается расширение и реконструкция метизного завода, фанеромебельного комбината, завода дубильных экстрактов, завода канализационных труб, маслозавода, ткацкой и швейной фабрик.

В г. Речица, в перспективе, намечается большое строительство химической и приборостроительной промышленности, к 1980 году удельный вес промышленного производства составит 13,4 % от валового производства промышленной продукции области, количество населения к этому времени достигнет 150 тыс. человек. С реконструкцией и расширением метизного завода, выпуск продукции вырастет в ближайшее время до 20–75 тыс. тонн метиза в год.

Одним из крупных предприятий города является фанеромебельный комбинат, на котором занято 2714 рабочих, годовой план выпуска продукции около 8 млн. руб. На метизном заводе занято 788 человек, годовой план выпуска продукции – 3,8 млн. руб. На заводе дубильных экстрактов занято 477 человек, годовой выпуск продукции 2,3 млн. руб., на заводе канализационных труб работает 465 рабочих, выпуск продукции на 1,2 млн. руб. На строительстве, транспорте и других предприятиях занято свыше 5 тыс. человек. Помимо этого, в городе имеется 106 предприятий торговли и 43 предприятия общественного питания, работает в них 870 человек.

Объем капиталовложений по городу в 1961 году составил 2765,3 тыс. руб. В 1962 году будет освоено капиталовложений на сумму 2435 тыс. руб.

Город имеет хорошие транспортные связи. На протяжении всего навигационного периода по Днепру и его притокам город связан с крупнейшими городами Белоруссии и Украины. Здесь же размещается Речицкий эксплуатационный участок Верхне-Днепровского речного пароходства, имеется судовой верфь. Через город проходят шоссейные дороги в разных направлениях Гомель–Речица–Мозырь–Овруч; Бобруйск–Светлогорск–Речица–Хойники–Киев; Рогачев–Жлобин–Речица–Лоев–Чернигов. Железнодорожная станция Речица расположена на железнодорожной магистрали Гомель–Брест.

В городе функционирует зооветтехникум с количеством учащихся 496 человек, 11 общеобразовательных школ с количеством учащихся 6300 человек и 404 человека учителей; 10 медицинских учреждений, республиканский костно-туберкулезный санаторий, 2 детдома, 9 детсадов, 5 клубов, 12 библиотек, 2 кинотеатра.

На промышленных предприятиях, в транспортных и строительных организациях, в школах и медицинских учреждениях г. Речица созданы 61 первичная парторганизация, в которых состоит на учете 1638 коммунистов. В 53-х первичных комсомольских организациях насчитывается 3200 членов ВЛКСМ.

Секретарь Гомельского ОК КПБ

А. Воронцов

ГАОО Гом. Ф. 144. Оп. 60. Д. 351. Л. 115, 116. Подлинник.

№ 118

Решение исполкома Хойникского райсовета депутатов трудящихся о передаче участка пашни бывшего Поташенского спецдетдома Хойникскому спецдетдому

г.п. Хойники

9 марта 1962 г.

Рассмотрев отношение* Хойникского спецдетдома о передаче участка пашни площадью 10 га, бывшего Поташенского спецдетдома исполком райсовета депутатов трудящихся решил:

1. Передать участок пашни площадью 10 га ранее принадлежащий Поташенскому спецдетдому находящийся в дер. Гноев совхозу «Судково».

2. Выделить из земель совхоза «Судково» пашни площадью 10 га на бывшем аэродроме для подсобного хозяйства Хойникского спецдетдома.

Председатель исполкома Хойникского
райсовета депутатов трудящихся

П. Спиридонов

Секретарь исполкома Хойникского
райсовета депутатов трудящихся

И. Неделяй

ЗГА Реч. Ф. 1. Оп. 1. Д. 214. Л. 34. Подлинник.

№ 119

Информация депутата Гомельского облсовета С. А. Чунихина 1-му секретарю Гомельского ОК КПБ И. Е. Полякову

г. Гомель

15 марта 1962 г.

Многие избиратели высказывают пожелания об открытии в Гомеле филиала Минского мединститута.

* Так в тексте.

Действительно, все медицинские институты Белоруссии почему-то расположены в северной части нашей республики, на юге же БССР нет ни одного научного медицинского центра; к тому же г. Гомель обладает солидной больничной сетью, в то время как Минский мединститут испытывает большие затруднения с клинической базой и другими помещениями и вынужден посылать своих студентов и аспирантов для прохождения практики в больницы г. Гомеля.

Организация в г. Гомеле филиала Минского мединститута несомненно самым благотворным образом отразилась бы на уровне медицинского обслуживания населения Гомеля и области и способствовала бы также устранению имеющейся в вузах Гомеля односторонности специализации (железнодорожно-педагогическая). Надо заметить, что в Гомеле в настоящее время работают 3 кандидата медицинских наук и ряд опытных врачей, которых можно было бы привлечь к работе в филиале.

Считаю своим долгом передать Вам эти пожелания избирателей.

Депутат Гомельского облсовета,
член-корреспондент АН БССР

С. А. Чунихин

ГАОО Гом. Ф. 144. Оп. 60. Д. 358. Л. 191. Подлинник.

№ 120

Решение исполкома Хойникского горпоселкового Совета депутатов трудящихся о работе фельдшерско-акушерского пункта ст. Хойники и здравпункта при Консервном заводе

г.п. Хойники

23 марта 1962 г.

Заслушав и обсудив доклад зав. фельдшерско-акушерским пунктом тов. Ященко и зав. здравпунктом тов. Иовчик, о проведенной работе, исполком горпоселкового Совета депутатов трудящихся отмечает, что помещение под фельдшерско-акушерский пункт хотя и наемное, но вполне соответствует нормальной работе. Топливом, медикаментами, перевязочным материалом и инвентарем фельдшерско-акушерский пункт полностью обеспечен.

За 1961 год амбулаторных посещений было 6066 человек, посещений на дому № 1112.

В первом квартале 1962 г. прошло амбулаторных больных — 860. Проведено посещений больных на дому № 572.

Проведено 50 бесед с населением. Профилактические прививки детям проводятся своевременно. Состоит детей на учете — 799.

По здравпункту амбулаторных посещений за отчетный период было 372 человека.

Учет посещаемости на дому не заведен, имеется отметка об одном посещении. Необходимым инвентарем и инструментарием в здравпункте обеспечен. Организовано 6 санпостов, которые обеспечены аптечками.

Финансирование медпунктов горпоселковым Советом проводится своевременно, а также горпоселковым Советом оказывается необходимая помощь в работе медпунктов.

Однако имеются и недостатки в работе. Несмотря на то, что сандружины и организованы, но занятия проводятся нерегулярно. При Консервном заводе проведено 3 занятия, а у фельдшера Ященко 7 занятий.

На здравпункте при Консервном заводе нет учета санпросвет работы, а также отсутствует книга записей посещений больных на дому.

Недостаточно проводится работа среди населения по вовлечению в члены Красного креста и сбору членских взносов.

Исполком горпоселкового Совета депутатов трудящихся решил:

1. Обязать зав. фельдшерско-акушерским пунктом тов. Ященко и зав. здравпункта тов. Иовчика:

А. Регулярно проводить занятия в сандружинах и закончить проведение их к 15 мая 1962 г.

Б. Широко проводить работу среди населения по вовлечению в члены Красного креста и сбору членских взносов

2. Обязать зав. здравпункта при Консервном заводе тов. Иовчика регулярно проводить санпросветработу среди рабочих и завести учет проведенных бесед и посещений больных на дому.

3. Просить исполком райсовета депутатов трудящихся выделить средства для строительства помещения фельдшерско-акушерского пункта ст. Хойники.

Председатель исполкома
Хойникского горпоселкового
Совета депутатов трудящихся

Долгий

Секретарь исполкома
Хойникского горпоселкового
Совета депутатов трудящихся

Марченко

ЗГА Реч. Ф. 81. Оп. 1. Д. 100. Л. 4–5. Подлинник.

№ 121

Постановление бюро Гомельского ОК КПБ об упразднении Уваровичского и Туровского районов Гомельской области

г. Гомель

10 апреля 1962 г.

Бюро ОК КПБ постановляет:

1. Упразднить Уваровичский и Туровский районы Гомельской области:

а) Уваровичский район, передав его сельсоветы: Азделинский, Старобелицкий, Телешевский, Тереницкий и поселковый Совет «Большевик» в состав Гомельского района;

Бервенковский, Блюдницкий, Глазовский, Гусевицкий, Ивольский, Калининский, Кривский, Липский, Смычковский, Октябрьский, Чеботовичский и г. п. Уваровичи в состав Буда-Кошелевского района;

б) Туровский район, передав его сельсоветы: Букченский, Дзержинский и Тонежский в состав Лельчицкого района; Вересницкий, Озеранский, Переровский, Рычевский и г.п. Туров в состав Житковичского района.

2. Просить ЦК КПБ и СМ БССР утвердить настоящее постановление.

ГАОО Гом. Ф. 144. Оп. 60. Д. 334. С.47–48. Подлинник.

№ 122

Приказ Зам. Министра высшего, среднего специального и профессионального образования БССР Н. Красовского о выделении Речицкому сельскому профессионально-техническому училищу № 6 земельного участка площадью 3007 га из земель колхоза «12-ый Октябрь» Речицкого района

г. Минск

14 апреля 1962 г.

1. Директору сельского профессионально-технического училища № 6 (тов. Выродову И. И.):

- а) принять земли колхоза «12-ый Октябрь», Речицкого района по акту;
- б) обеспечить своевременное выполнение сельскохозяйственных работ в учебном хозяйстве;
- в) организацию работы в учебном хозяйстве строить в соответствии с типовым положением об учхозах, утвержденным Главным Управлением трудовых резервов при СМ СССР 30 декабря 1956 года;
- г) ежегодно обеспечивать проведение производственной практики учащихся в учебном хозяйстве училища.

2. Управлению профессионально-технического образования (тов. Хасину М. Е.) взять под контроль работу учебного хозяйства.

3. Планово-финансовому управлению (тов. Ф. Т. Дедкову) рассмотреть и представить на утверждение штатное расписание, план по труду и приходно-расходную смету учебного хозяйства сельского профессионально-технического училища № 6 на 1962 г.

Зам. Министра высшего,
среднего специального и
профессионального образования БССР

Н. Красовский

ЗГА Реч. Ф. 505. Оп. 1. Д. 56. Л. 54. Подлинник.

№ 123

Постановление бюро Гомельского ОК КПБ и исполкома облсовета депутатов трудящихся о мерах по завершению в 1962 году перехода на всеобщее обязательное восьмилетнее обучение

г. Гомель

6 июня 1962 г.

Бюро ОК КПБ и исполком облсовета депутатов трудящихся постановляют:

1. Обязать исполкомы горрайсоветов депутатов трудящихся до 1 июня сего года рассмотреть и утвердить конкретные мероприятия по реорганизации каждой в отдельности семилетней школы в восьмилетнюю и помочь им в укреплении их

учебно-материальной базы; тщательно разобраться с состоянием всеобуча в каждом сельсовете, обеспечить полное вовлечение детей в школы и переход на всеобщее обязательное восьмилетнее обучение.

2. Предложить РК и ГК КПБ, горрайисполкомам и органам народного образования всесторонне проанализировать итоги 1961—1962 учебного года и наметить пути повышения уровня учебно-воспитательной работы школ, качества знаний и практических навыков учащихся, преодоления второгодничества.

До 1 июля сего года выявить всех подростков, подлежащих всеобучу и не имеющих восьмилетнего образования для возврата их в школы и обеспечения завершения ими восьмилетнего образования.

До 15 июля с.г. рассмотреть сеть школ района (города), меры по открытию интернатов при школах, организации подвоза детей, обеспечению школьников горячим питанием, созданию и использованию фондов всеобуча; проверить состояние учета детей школьного возраста в сельсоветах и школах.

3. Считать неправильной практику отчисления из общеобразовательных школ плохо успевающих и недисциплинированных учащихся, подлежащих всеобучу, и направления их в вечерние школы.

4. Обязать областное статистическое управление усилить контроль за состоянием первичного учета в сельсоветах.

Исполкомам горрайсоветов депутатов трудящихся навести порядок в постановке учета и отчетности по всеобучу, привлекать к ответственности лиц, представляющих неправильные сведения.

5. Предложить облоно, РК, ГК КПБ, горрайисполкомам, партийным, профсоюзным организациям улучшить работу с родителями, шире привлекать родительский актив в помощь школе по выполнению всеобуча.

Повысить ответственность семьи за воспитание детей, применять меры общественного воздействия на родителей, не занимающихся воспитанием детей и уклоняющихся от посылки их в школу.

6. РК КПБ и райисполкомам принять неотложные меры по возвращению в школу подростков, занятых на постоянной работе в организациях, колхозах и совхозах. Привлекать к ответственности руководителей предприятий, колхозов и совхозов, допускающих прием на постоянную работу подростков, подлежащих всеобучу.

7. Предложить ОК ЛКСМБ усилить внимание комсомольских организаций к выполнению восьмилетнего всеобуча, организовать комсомольские посты содействия выполнению всеобуча, поручив им работу по возвращению в школы детей и подростков, оставивших учебу, контроль за организацией подвоза детей в школы, обеспечение школьников горячим питанием, использование фондов всеобуча.

8. Поручить исполкомам горрайсоветов депутатов трудящихся изыскать к новому учебному году возможности увеличения количества классных комнат и расширения учебной площади школ за счет дополнительного выделения школам административных и хозяйственных помещений, пригодных для проведения занятий с учащимися.

Секретарь Гомельского ОК КПБ

И. Поляков

Председатель исполкома Гомельского
облсовета депутатов трудящихся

М. Клименко

Решение исполкома Брагинского райсовета депутатов трудящихся о состоянии упорядочения и хранения документальных материалов ведомственных архивов Брагинского района

г. п. Брагин

8 июня 1962 г.

Заслушав информацию зав. районным государственным архивом тов. Э. К. Кратковскую об условиях социалистического соревнования районных архивов Гомельской области на 1962 г., исполком райсовета депутатов трудящихся отмечает, что в 1962 году делопроизводство в отделах исполкома райсовета и других учреждениях велось по номенклатуре дел. Согласно номенклатуре дел, за прошедшее время 1962 года райархивом совместно с работниками учреждений, колхозов, совхозов были упорядочены документальные материалы ведомственных архивов. Так, работа по упорядочению материалов была проведена в Малейковском сельсовете, колхозе им. Калинина, «Победитель», Глуховичском сельсовете, редакции газеты «Луч коммунизма», инспекции по закупкам сельхозпродуктов, Кривчанском сельсовете и в отделе коммунального хозяйства.

Во многих колхозах района ведется в настоящее время обработка документальных материалов и в ближайшее время эта работа будет закончена.

Наряду с этим некоторые руководители учреждений, колхозов сельсоветов, не проявляют должного внимания и необходимых мер сохранности для упорядочения документальных материалов.

К таким следует отнести: Острогладовский сельсовет (председатель тов. Здольник С. З.), колхоз им. Ленина (председатель тов. Евсеенко), им. Тельмана (председатель тов. Казаченко) и др.

В этих хозяйствах зав. райгосархивом была проведена работа по упорядочению материалов постоянного срока хранения, составлены черновые описи дел, однако материалы до настоящего времени в должный порядок не приведены и не переданы на хранение в райгосархив.

Исполком райсовета депутатов трудящихся решил:

1. Обязать руководителей учреждений, организаций, колхозов, совхозов выделить отдельную комнату, приспособленную для хранения документальных материалов архивной части в связи с тем, что материалы по личному составу (книги приказов, ведомости по зарплате рабочих и служащих, похозяйственные книги, отдельные акты и др.) будут храниться в учреждении в течение 40 лет.

2. Назначить приказом (решением) ответственное лицо за состояние ведения текущего делопроизводства и архивной части, а также экспертную комиссию в составе председателя экспертной комиссии и двух членов комиссии для проведения экспертизы ценности документальных материалов.

3. Обязать председателей колхозов и директоров совхозов привести в надлежащий порядок все материалы колхозов, на базе которых укрупнены колхозы и созданы совхозы и за исключением материалов по личному составу передать в районный государственный архив.

4. Обязать зав. отделов исполкома райсовета навести полный порядок ведения делопроизводства и хранения материалов архивной части. Провести экспертизу ценности документальных материалов и все дела, согласно «правил работы ведомственных архивов», передать в архивные органы.

5. Обязать зав. районным государственным архивом тов. Кратковскую Э. К. принять на хранение документальные материалы упраздненных организаций,

учреждений, колхозов и вести постоянный контроль за состоянием архивного дела района. Своевременно отвечать на запросы граждан, принимать активное участие в социалистическом соревновании районных государственных архивов Гомельской области.

6. Контроль за выполнением настоящего решения возложить на секретаря исполкома райсовета тов. Кацубо М. И.

Председатель исполкома Брагинского
райсовета депутатов трудящихся

Б. Зборовский

Секретарь исполкома Брагинского
райсовета депутатов трудящихся

М. Кацубо

ЗГА Реч. Ф. 576. Оп. 1. Д. 20. Л. 8–10. Заверенная копия.

№ 125

Постановление бюро Гомельского ОК КПБ и исполкома облсовета депутатов трудящихся о внедрении в практику животноводства достижений ветеринарной науки и передового опыта

г. Гомель

21 июня 1962 г.

Бюро ОК КПБ и исполком облсовета депутатов трудящихся постановляют:

1. Признать, что одним из мероприятий, способствующих увеличению производства продуктов животноводства, является широкое внедрение достижений ветеринарной науки и передовой практики в животноводстве.

2. Обязать областное управление производства и заготовок сельхозпродуктов, территориальные производственные колхозно-совхозные управления, РК КПБ, райисполкомы организовать внедрение в производство на животноводческих фермах каждого колхоза и совхоза применения лечебно-диетических препаратов и антибиотиков (ацидофильную бульонную культуру, ПАБК, искусственный желудочный сок, биомицин, терромицин и др.) кастрации по методу профессора Барбуртцяна и доцента Галенского, обработку пастбищ аммиачной селитрой (с использованием авиаотрядов) и т. д.

3. Обязать территориальные производственные колхозно-совхозные управления:

а) в срок до 10 июля 1962 года провести в каждом районе практические семинары со всеми ветспециалистами по кастрации молодняка животных методом профессора Барбуртцяна и доцента Галенского и обработке животных против легочных глистов парами иода;

б) организовать при каждой районной и межрайонной ветеринарной лаборатории постоянное изготовление искусственного желудочного сока и АБК;

в) систематически освещать в газете территориального управления обобщенный опыт внедрения передовых методов работы по ветеринарии;

г) потребовать от руководителей хозяйств и инкубаторных станций обязательного применения жидкого биомицина молодняку птицы, с первого дня вывода, что обеспечивает предупреждение желудочно-кишечных и других заболеваний.

Секретарь Гомельского ОК КПБ

И. Поляков

Председатель исполкома Гомельского
облсовета депутатов трудящихся

М. Клименко

ГА Гом. Ф. 144. Оп. 60. Д. 337. Л. 310–315. Подлинник.

№ 126

Записка зав. отделом пропаганды и агитации Гомельского ОК КПБ В. Павцова о состоянии распространения газет и журналов в области

г. Гомель

21 октября 1962 г.

В текущем году работники связи, общественные распространители печати под руководством партийных и профсоюзных организаций проделали значительную работу по распространению периодической печати. Среднемесячный тираж газет и журналов, распространяемых по подписке среди трудящихся области, составил в 1962 г. 840 224 экземпляра или 624 экз. на каждую тыс. населения.

Вместе с тем в работе органов связи по распространению газет и журналов имеют место серьезные недостатки.

Основная масса распространенной печати оседает в городах. Если на каждую тыс. городского населения попадает 720 экз. газет и журналов, то на это же количество сельского населения – 584 экз.

В области имеется свыше 13 тыс. семей, которые совершенно не выписывают газет и журналов. Особенно мало выписывается газет и журналов в Гомельском районе, где на тыс. взрослого населения выписывается всего 321 экз., в Житковичском – 374, Рогачевском – 416, Копаткевичском – 432 экз. и т.п.

РК КПБ и работники «Союзпечати» не добиваются равномерного распространения печати среди всех колхозников и рабочих совхозов. Так, в колхозе «Чырвоны шлях» Буда-Кошелевского района на каждую тыс. жителей приходится 719 экз. газет и журналов, а в колхозе им. Кирова этого же района – 120 экземпляров; в колхозе «Большевик» Речицкого района – 920 экз., а в колхозе «Пионер» – 325 экз.

С целью искусственного завышения насыщенности по подписке многие работники связи за свой счет выписывают большое количество «Каталогов газет и журналов» и включают их в общую подписку. Так, в Речицком районе выписано 10 165 каталогов или 15 % от всей подписки, в Копаткевичском – 2040 экз. или 11 %.

Значительная часть распространяемых в области газет и журналов выписывается ведомствами, учреждениями и их руководителями за счет государства и общественных организаций, вследствие чего трудящиеся имеют меньше возможности подписаться на интересующие их газеты и журналы, а государство несет большие расходы на подписку. В 1962 году из 840 224 экземпляров газет и журналов, поступающих по подписке в область, 102 771 экз. или 12 % шло по ведомственной подписке. Ведомственная подписка в Гомельском районе составила 22 %, в Копаткевичском – 18 %, Комаринском – 16,5 %, Октябрьском – 15 %, Калинковичском, Жлобинском и Житковичском – 14 %.

В целях улучшения работы по распространению периодической печати, увеличению числа индивидуальных подписчиков, резкому ограничению

ведомственной подписки на газеты и журналы, отдел пропаганды и агитации считает необходимым:

1. РК и ГК КПБ, органам связи и «Союзпечати» в проведении подписки строго руководствоваться постановлением бюро ЦК КПБ от 16 октября 1962 года «О мерах по ограничению ведомственной подписки на газеты и журналы».

2. Обязать органы «Союзпечати» впредь проводить распространение периодической печати по индивидуальной подписке.

Запретить выписывать за государственный счет периодические издания и другую литературу для отдельных лиц, независимо от их служебного положения.

Зав. отделом пропаганды и агитации
Гомельского ОК КПБ

В. Павцов

ГАОО Гом. Ф. 144. Оп. 60. Д. 341. Л. 310, 311, 312, 313, 314. Подлинник.

№ 127

Решение исполкома Хойникского райсовета депутатов трудящихся о регистрации и наименовании населенного пункта поселка торфопредприятия «Аврамовское»

г. п. Хойники

14 ноября 1962 г.

Постановлением СМ БССР от 2 февраля 1953 года № 99 утверждено строительство на территории Хойникского района торфопредприятия «Аврамовское» и рабочего поселка «Аврамовское». Расстояние поселка т/п «Аврамовское» до центра В-Борского сельсовета — 14 км., расстояние до центра района — 34 км., расстояние до ж.д. станции — 14 км. Количество дворов — 111, количество населения 445 чел.

Исполком райсовета депутатов трудящихся решил:

Просить исполком Гомельского облсовета депутатов трудящихся зарегистрировать и именовать поселок торфопредприятия «Аврамовское».

Зам. председателя исполкома Хойникского
райсовета депутатов трудящихся

А. Назаренко

И.о. секретаря исполкома Хойникского
райсовета депутатов трудящихся

Д. Кривулько

ЗГА Реч. Ф. 1. Оп. 1. Д. 217. Л. 128. Подлинник.

Информация секретаря Гомельского ОК КПБ А. Иволгина зав. промышленно-транспортным отделом ЦК КПБ Г.В. Семенихину о работе промышленности Гомельской области

г. Гомель

28 ноября 1962 г.

На территории Гомельской области находится 285 промышленных предприятий, в том числе 126 предприятий СНХ, других министерств и ведомств — 73, местной промышленности — 99. План 1962 года по выпуску валовой продукции составляет 621964 тыс. руб. Включившись в социалистическое соревнование за достойную встречу 45-й годовщины Октября и Пленума ЦК КПСС коллективы промышленных предприятий области план 1962 года выполнили досрочно 24 ноября и выпустили сверхплана продукции более чем на 14 млн. руб.

Объем выпуска валовой продукции промышленностью области за последние три года семилетки увеличился в целом на 36,7 %, вместо 27 %, предусмотренных семилетним планом. Итоги работы промышленности области за истекший период семилетки показывают, что семилетний план по уровню производства промышленностью области будет в основном выполнен за 4 года, а это значит, что взятые социалистические обязательства коллективами предприятий — достичь объема производства, запланированного на конец семилетки, будут выполнены в начале 1963 года.

Общий объем капитальных вложений в 1962 году по сравнению с соответствующим периодом прошлого года возрос на 34 %, объем строительно-монтажных работ на 47 %.

В 1962 году на промышленных предприятиях области продолжалось дальнейшее осуществление мероприятий по внедрению техники, передовой технологии и оснащению новым, более высокопроизводительным оборудованием. В текущем году только на промышленных предприятиях города Гомеля введено в действие: 11 автоматических и полуавтоматических линии, 62 поточных и конвейерных линии, установлено свыше 1100 единиц нового высокопроизводительного оборудования, модернизировано 400 единиц старого оборудования.

Решению вопросов технического прогресса способствовала творческая инициатива рабочих и инженерно-технических работников. На предприятиях области создано 107 общественно-конструкторских бюро, в работе которых принимает участие более 1700 инженеров.

Из 92-х предприятий управления промышленности облисполкома не выполнили плана за 10 месяцев 27 предприятий, из них по отраслям промышленности: пищевых — 7, деревообрабатывающих — 5, строительных материалов — 12, комбинатов бытового обслуживания — 3.

РК, ГК, ОК КПБ, первичные партийные организации принимают все меры к тому, чтобы государственные планы 1962 года были выполнены всеми предприятиями области по всем технико-экономическим показателям.

Секретарь Гомельского ОК КПБ

А. Иволгин

ГАОО Гом. Ф. 144. Оп. 60. Д. 351. Л. 133—136. Подлинник.

№ 129

Из протокола № 35 заседания бюро Гомельского ОК КПБ о вопросах укрупнения сельских районов Гомельской области

г. Гомель

28 декабря 1962 г.

Бюро ОК КПБ и исполком облсовета депутатов трудящихся постановляют:

1. Предложить комиссиям:

а) все архивные материалы, текущую документацию и переписку упраздняемых районов передать соответствующим советским и общественным органам.

В тех случаях когда, упраздняемый район передается в состав не одного сельского района, из архивных документов и текущей переписки произвести выборку необходимых материалов и передать их соответствующим районам.

Всю документацию партийных и комсомольских органов подготовить к сдаче в областной партархив, оставив в ГК и парткомах документы, необходимые для работы.

Перевозку и сдачу документов произвести в строгом соответствии с инструкцией ведения секретного делопроизводства;

б) внести предложения об использовании помещений, имущества, автотранспорта и других материальных ценностей упраздняемых районов;

в) передачу документации и имущества оформить соответствующими приемо-сдаточными актами;

г) принять меры по трудоустройству всех высвободившихся работников, направив их на работу преимущественно в сельскохозяйственное производство.

2. Обязать ликвидационные комиссии работу по укрупнению районов закончить до 10 января 1963 г. и все материалы, связанные с проведением этой работы, представить на утверждение в облисполком не позднее 5 февраля 1963 года.

Секретарь Гомельского ОК КПБ

Поляков

ГАОО Гом. Ф. 144. Оп. 60. Д. 346. Л. 27. Подлинник.

№ 130

Справка зав. Гомельского облместпрома М. Корневича и зав. промышленно-транспортным отделом Гомельского ОК КПБ В. Мельникова о ходе строительства районных электростанций

г. Гомель

1962 г.

1. Журавичи Электростанция построена. Наружные сети натянуты на расстоянии 11 км.
Для полного освещения райцентра по проекту требуется 25 км.
Освоено средств — 180,0 тыс. руб.
Сметная стоимость строительства всех объектов электростанции — 267,0 тыс. руб. В комбинате собственных средств для окончания строительства на полную сметную стоимость не имеется.

2. Светиловичи Электростанция построена. Проведено 11,5 км. наружного провода. Согласно проекта для полного освещения райцентра требуется 25 км. провода.
Освоено средств — 109,0 тыс. руб.
Сметная стоимость всех объектов строительства станции — 270,0 тыс. руб. Собственных средств в комбинате не имеется.
3. Лоев Здание электростанции построено. Имеется, установлено и смонтировано оборудование станции. По монтажу низковольтной наружной сети установлено 173 опоры и натянута 23 км. провода.
Согласно проекта нужно установить 510 опор и натянуть 51 км. провода.
Сметная стоимость всех объектов станции — 407,0 тыс. руб.
Освоено в 1961 году — 85,0 тыс. руб.

Пуск электростанции задерживается (по Светиловичам и Журавичам) из-за отсутствия насосов.

Кроме этого, ни одна строящаяся электростанция не имеет электроприборов (амперметров и вольтметров).

Для полного освещения райцентров необходимо дополнительно наружного провода: Светиловичский район — 19 км., Лоевский — 29 км., Журавичский — 15 км.

Зав. Гомельского облместпрома

М. Корневич

Зав. промышленно-транспортным
отделом Гомельского ОК КПБ

В. Мельников

ГАОО Гом. Ф. 144. Оп. 50. Д. 59. Л. 321. Подлинник.

№ 131

Прошение верующих г.п. Брагин Гомельской области Патриарху Московскому и всея Руси Алексию о сохранении Николаевского молитвенного дома

г. п. Брагин

10 января 1963 г.

Уважаемый Отче Алексей, просим Вас рассмотреть наше прошение и оказать нам помощь, так как руководители местной власти закрыли последний* Свято-Николаевский молитвенный дом, а у нас раньше было 4 церкви.

В июле месяце 1962 г. забрали у нас священника, говоря, что он делал преступления, хотя мы этого не замечали за ним, а вы, говорят, побудьте месяца полтора на карантине, а потом дадим священника.

Нас манили** с июля месяца 1962 г. Мы, верующие и Церковный Совет без счета ездили в г. Гомель и Минск и хлопотали о церкви и просили священника и дайте сделать ремонт или разрешение купить дом для молитвенного дома.

* Так в тексте.

** Так в тексте.

И нам все обещали: уполномоченный* и местные руководители. А сейчас местные руководители сказали, не дадим служить в Свято-Николаевском молитвенном доме, говоря, что подушит людей, а как же он подушит, когда в 1948 г. делали ремонт и приставляли трехстенку и давали новую крышу, то они сказали, что уполномоченный сказал, что только трехстенка народная, а дом коммунальный, а поэтому закрываем и наложили печать.

Дом же этот не коммунальный, а хозяйка приезжала, чтобы продать его, а когда узнала, что в нем устроили молитвенный дом, то она подарила его на церковь, на что имеются документы и хозяйка жива еще. И вот 24 декабря 1962 г., не известив Церковного Совета, разломали замок и забрали все вещи, и где дели неизвестно, одни говорят, что в баню завезли, а другие — в молитвенный дом в Острогляды. Делали это зам. председателя райисполкома тов. Иютчик, председатель г. п. Совета Рачевский, и председатель коммунхоза тов. Ляхов, и бывший председатель г.п. Совета Коцубо и два пенсионера Прищепов и участковый, как воры это сделали. Разве в Советском Союзе это допустимо? Вы только поймите, что старики плачут, как дети, да еще перед таким праздником. Молодым устраивают елки да карнавалы, а старикам дали слезы. Что нам завоевали наши мужья и дети, отдавши жизнь за Родину? Даже не завоевали нам старикам дорожки пройти в храм и забыть на время свое великое горе, которое дала нам война. Вы только поймите, что нам дороже нашей жизни это храм, так дайте же нам молиться спокойно, ведь молимся за мир, дружбу и равенство между народами, ведь церковь во время войны помогала во многом фронту, а когда коснулось того, чтобы нам молиться свободно, то нам не дают и нас лишают молитвенного дома, как лишают ребенка матери. Так что просим Вас помочь нам в нашей просьбе, ведь мы православные люди и граждане нашей Родины. Просим Вашей помощи.

Казначей

Сычева

Пом. церковного старосты

Рослик

Члены двадцатки: Веницкая, Паневчик, Скороход Н., Стрельбицкая, Скороход М., Стрельбицкая М., Чуйко Анна, Ходос.

ГАОО Гом. Ф. 3441. Оп. 3. Д. 51. Л. 162 — 162 об. Подлинник.

№ 132

Указ Президиума ВС БССР об отнесении ряда городов районного подчинения БССР к категории городов областного подчинения

г. Минск

7 марта 1963 г.

Президиум ВС БССР постановляет:

Отнести города районного подчинения; Кобрин и Лунинец Брестской области, Лепель Витебской области, Добруш, Жлобин, Калинковичи и Светлогорск

* Имеется в виду: Уполномоченный Совета по делам русской православной церкви при СМ БССР по Гомельской области И. Потапов

Гомельской области, Волковыск, Новогрудок и Слоним Гродненской области, Кричев и Осиповичи Могилевской области к категории городов областного подчинения.

Председатель Президиума ВС БССР

В. Козлов

Секретарь Президиума ВС БССР

Д. Лукашевич

ЗГА Жло. Ф. 148. Оп. 1. Д. 91. Л. 1. Подлинник.

№ 133

Решение исполкома Брагинского райсовета депутатов трудящихся о разрешении строительства дома-конторы эксплуатационного участка Днепроприпятского МУОС

г. п. Брагин

23 августа 1963 г.

Исполком Брагинского райсовета депутатов трудящихся решил:

1. Разрешить Днепроприпятскому межрайонному управлению осушительных систем строительство дома-конторы эксплуатационного участка в г. п. Брагине по ул. им. Кирова на участке Днепроприпятского межрайонного управления осушительных систем.

Председатель исполкома Брагинского
райсовета депутатов трудящихся

Б. Зборовский

Секретарь исполкома Брагинского
райсовета депутатов трудящихся

М. Кацубо

ЗГА Реч. Ф. 214. Оп. 1. Д. 341. Л. 18. Подлинник.

№ 134

Решение Лоевского горпоселкового Совета депутатов трудящихся о передаче здания бывшего интерната Лоевской СШ Лоевскому педагогическому училищу

г. п. Лоев

13 сентября 1963 г.

Учитывая, что вновь созданное педагогическое училище в г.п. Лоев остро нуждается в помещениях для общежития учащихся, исполком горпоселкового Совета депутатов трудящихся решил:

1. Передать здание бывшего интерната Лоевской средней школы под общежитие учащихся Лоевского педагогического училища.

2. Просить исполком Речицкого райсовета депутатов трудящихся утвердить настоящее решение.

Председатель исполкома Лоевского
горпоселкового Совета

И. Копич

Секретарь исполкома Лоевского
горпоселкового Совета

Д. Силивончик

ЗГА Реч. Ф. 554. Оп. 1. Д. 104. Л. 139. Подлинник.

№ 135

Из приказа и.о. управляющего Белхудожпромтреста А. Люлиной по Республиканскому тресту художественных промыслов

г. Минск

18 октября 1963 г.

В целях ускорения ввода в действие имеющегося неустановленного оборудования приказываю:

Директору Минской фабрики художественных изделий тов. Ярошко А. В. передать безвозмездно Хойникской фабрике художественных изделий для вновь вводимого в эксплуатацию производственного корпуса 15 машин марки класса 1-а.

И. о. управляющего Белхудожпромтреста

А. Люлина

ЗГА Реч. Ф. 92. Оп. 1. Д. 13 Л. 6. Подлинник.

№ 136

Решение исполкома Ельского райсовета депутатов трудящихся о состоянии обучения неграмотного и малограмотного населения в районе

г.п. Ельск

17 января 1964 г.

Исполком Ельского райсовета депутатов трудящихся решил:

1. Отметить неудовлетворительную работу исполкомов Скороднянского (председатель тов. Денисов В. П.) и Кочищанского сельсоветов (председатель тов. Дойняк И. В.) по ликвидации неграмотности и малограмотности среди населения.

2. Обязать председателей исполкомов сельсоветов, директоров средних и восьмилетних школ в 2-х недельный срок с помощью общественности провести повторный учет неграмотных и малограмотных в каждом населенном пункте, установить сроки обучения каждого неграмотного и малограмотного.

3. Обязать председателей исполкомов сельсоветов на очередных заседаниях исполкомов обсудить вопрос ликвидации неграмотности и малограмотности среди населения, наметив конкретные мероприятия по улучшению этой работы.

4. При тех сельсоветах, где не созданы комиссии по ликвидации неграмотности и малограмотности, создать их в недельный срок.

5. 23 января 1964 года провести совещание-семинар председателей исполкомов сельских и поселковых Советов, директоров средних и восьмилетних школ,

по вопросу состояния и улучшения обучения неграмотного и малограмотного населения в районе.

6. Директорам средних и восьмилетних школ наладить контроль за работой культармейцев, периодически заслушивая информации о ходе этой работы на педсоветах школ и производственных совещаниях. Систематически оказывать культармейцам методическую и практическую помощь.

7. Упорядочить оформление документов, выдаваемых обучающимся, своевременно внося соответствующие изменения в похозяйственные книжки сельсоветов.

8. Всем культармейцам спланировать проходимый материал.

9. Контроль за исполнением настоящего решения возложить на районную комиссию по ликвидации неграмотности и малограмотности (председатель тов. Петренко Н. В.) и районный отдел народного образования (зав. районо тов. Талецкий Н. П.).

Председатель исполкома Ельского
райсовета депутатов трудящихся

В. Рубан

Секретарь исполкома Ельского
райсовета депутатов трудящихся

Н. Денисов

ЗГА Моз. Ф. 72. Оп. 5. Д. 42. Л. 10–11. Подлинник.

№ 137

Решение исполкома Мозырского горсовета депутатов трудящихся о развитии безвозмездного донорства в городе Мозыре

г. Мозырь

29 июля 1964 г.

В городе Мозыре работа по вовлечению населения в ряды доноров, безвозмездно давших кровь, проводится на протяжении двух лет. Однако этому важному вопросу отдельные предприятия и организации города не уделяют должного внимания.

Учитывая большое значение безвозмездного донорства для здравоохранения города, исполком Мозырского горсовета депутатов трудящихся решил:

1. Обязать руководителей предприятий, учреждений, учебных заведений оказывать всемерную помощь органам здравоохранения и организациям общества Красного Креста в деле вовлечения населения в ряды безвозмездных доноров.

2. Провести в городе Мозыре месячник донора с 1-го августа 1964 года.

3. Медицинским работникам лечебных учреждений города совместно со службой переливания крови провести широкую разъяснительную работу среди населения о роли и значении донорства, активно включиться и привлечь население в число безвозмездных доноров.

4. Руководителям предприятий и учреждений, учебных заведений беспрепятственно отпускать рабочих, служащих и студентов для выполнения ими донорских функций — дачи крови безвозмездно для переливания, предоставлять им льготы согласно постановления правительства.

5. Руководителям предприятий и учреждений поощрять доноров, неоднократно давших кровь для переливания, учитывая при этом, что большое

значение для вовлечения населения в ряды безвозмездного донорства имеет личный пример руководителя.

6. Станции переливания крови г. Мозыря разрешается выплачивать в день дачи крови безвозмездно на питание донорам 1 руб. 20 коп.

7. Контроль за исполнением настоящего решения возложить на штаб Гражданской обороны города тов. П. Г. Дубкова.

Председатель исполкома Мозырского
горсовета депутатов трудящихся

Г. Коханов

Секретарь исполкома Мозырского
горсовета депутатов трудящихся

Т. Аскерко

ЗГА Моз. Ф. 172. Оп. 7. Д. 9. Л. 93–94. Подлинник.

№ 138

Из протокола № 16 заседания бюро Буда-Кошелевского РК КПБ об увековечивании памятных мест, связанных с событиями Великой Отечественной войны на территории Буда-Кошелевского района

г. п. Буда-Кошелево

9 сентября 1965 г.

Бюро РК КПБ и исполком райсовета депутатов трудящихся постановляют:

1. Для увековечивания памятных мест, связанных с событиями Великой Отечественной войны на территории района установить мемориальные доски:

а) в поселке Кордон Губичского сельского Совета, где в годы Великой Отечественной войны базировались Буда-Кошелевский подпольный КПБ и партизанская бригада им. Чапаева;

б) в деревне Смычок Чеботовичского сельского Совета, где в годы Великой Отечественной войны базировались Уваровичский подпольный РК КПБ и партизанская бригада им. Щорса;

в) в деревне Лозов Рогинского сельского Совета, где в этом районе 10-я Журавичская партизанская бригада в апреле 1943 года вела ожесточенные бои с крупными силами противника, в ходе которых гитлеровцам был нанесен тяжелый урон.

2. Обязать председателей исполкомов Чеботовичского, Рогинского и Губичского сельских Советов, партком, дирекцию и рабочий комитет совхозов «Чеботовичи», «Рогинь», правление колхоза им. Энгельса до 20 сентября 1965 года установить мемориальные доски на территории памятных мест деревень Смычок Чеботовичского сельского Совета, Лозов – Рогинского сельского Совета и поселка Кордон – Губичского сельского Совета.

Секретарь Буда-Кошелевского РК КПБ

Ф. Костенок

ГАОО Гом. Ф. 253. Оп. 23. Д. 8. Л. 102 – 103. Подлинник.

ИЛЛЮСТРАЦИИ



*Т. К. Лопатина, колхозница сельхозартели им. Ленина
Речицкого р-на засл. деятель искусства БССР (портрет),
1954 г., Речицкий р-н, Фототека БелТА*



*Электросварщик Гомельского судоремонтного завода, воспитанник
детского дома А. Катанков, выполняющий норму на 150–200 %,
за работой, 1954 г., г. Гомель, Фототека БелТА*



Научные сотрудники Гомельского областного краеведческого музея осматривают кости черепа гигантского зубра, найденные при раскопках на окраине г. Гомеля, 1954 г., г. Гомель, Фототека БелТА



Птичница колхоза «Красный путь» Уваровичского р-на Л. М. Юлиценко, награжденная серебряной медалью ВДНХ СССР, за работой, 1956 г., Уваровичский р-н, Фототека газеты «Гомельская прада»



Радиолюбители г. Гомеля И. Горох и Е. Корножицкий ведут сеанс телепередачи в созданном ими телевизионном центре, 1956 г., г. Гомель, Фототека БелТА



Коллектив Гомельской области во время международного фестиваля молодежи и студентов на Центральной площади в Москве, 1957 г., г. Москва, Коллекционер И. И. Соловейчик



Американский киноактер Роберт Росс среди участников молодежного вечера во Дворце культуры им. Ленина в г. Гомеле в дни пребывания в БССР, 1957 г., г. Гомель, Фототека БелТА



Музыкальный инструмент «Премингтон», передающий звучание трубы, скрипки, гавайской гитары, сконструированный инженером Калинковичской МТС Петлахом, 1958 г., Гомельская обл., Фототека ЦГАКФФД БССР



*Инженер Калинковичской МТС Петлах за игрой на сконструированном им музыкальном инструменте «Преминктон»,
1958 г., г. Гомель, Фототека БелТА*



*Белорусский писатель И. Шамякин среди артистов драматического коллектива Гомельского Дворца культуры им. Ленина после премьеры спектакля по пьесе «Не верьте тишине»,
1958 г., Гомельская обл., Фототека ЦГАКФД БССР*



Председатель Совета Министров БССР Н. Е. Авхимович во время запуска I очереди Василевичской ГРЭС, 1958 г., г. п. Василевичи, Фототека БелТА



Ученики 10 класса средней школы № 18 г. Гомеля у сконструированного ими токарного станка, позволяющего производить точные работы по дереву, 1959 г., г. Гомель, Фототека БелТА



*Члены делегации Федерации русских канадцев у памятника В. И. Ленину,
1959 г., г. Гомель, Фототека БелОКС*



*Кандидат искусствоведения, музыковед, руководитель фольклорной
экспедиции Белорусской государственной консерватории
Л. С. Мухаринская с группой студентов в Лоевском р-не,
1959 г., Лоевский р-н, Коллекционер Л. С. Мухаринская*



Международный мастер по шахматам Г. Н. Вересов во время сеанса игры на 21 доске с шахматистами г. Гомеля, 1960 г., г. Гомель, Фототека БелТА



Парад участников первых Всебелорусских сельских спортивных игр, 1961 г., г. Гомель, Фототека БелТА



*Укладка нефтепровода «Дружба» в р-не г. Житковичи,
1962 г., Житковичский р-н, Коллекционер В. Я. Китас*



*200000-тысячный комбайн – продукция Гомельского завода
сельскохозяйственного машиностроения «Гомсельмаш»,
1963 г., г. Гомель, Фототека завода «Гомсельмаш»*



*Член бразильской делегации приветствует кружковцев
Гомельского Дворца пионеров и школьников, 1963 г.,
г. Гомель, Фототека Гомельского Дворца пионеров и школьников*



*Первый в республике теплоход на подводных крыльях «Беларусь»,
выпущенный Гомельским судостроительно-судоремонтным заводом, на рейсе
по маршруту Гомель-Славгород, 1964 г., г. Гомель, Фототека БелТА*



Мастер сборочного цеха Гомельского станкостроительного завода им. Кирова А. Я. Орлов, контрольный мастер Е. Г. Райский и слесарь-сборщик В. А. Селинов проверяют качество сборки поперечно-строгального станка на 1-й в республике поточной линии, 1964 г., г. Гомель, Фототека БелТА



Преподаватель 1-го в республике Гомельского музыкального салона Г. В. Кузьмин проводит занятия с работницей Дворца культуры им. Ленина В. В. Малиновской, 1964 г., г. Гомель, Фототека БелТА



Начальник строительства Речицкого домостроительного комбината Румянцев и бригадир-монтажник паровой машины Кандеев за монтажом паровой машины в силовой станции, 1964 г., обл. Гомельская, ЦГАКФФД СССР



Молодежь Гомельской области, изъявившая желание поехать в Казахстан на уборку урожая, перед отправкой на вокзале Гомеля, 15 июня 1956 г., г. Гомель, Фототека редакции газеты «Гомельская правда», П. Е. Белоус



Группа студентов Гомельского автомобильно-дорожного техникума, изъявивших желание поехать на уборку целинного урожая, 25 июня 1956 г., г. Гомель, Фотохроника БелТа, Ф. Романов



Сдача зерна колхозниками на Уваровичский пункт «Заготзерно», 20 июля 1954 г., обл. Гомельская, Фотохроника БелТа, А. Лукашев



Рабочие Речицкого совхоза «10 лет Октября» за упаковкой яблок для отправки в леспромхозы Карельской АССР, 12 октября 1956 г., обл. Гомельская, Фотохроника БелТа, А. Лукашев



Рабочие совхоза «Лукское» Жлобинского р-на А. Батюшкова и А. Астапова за упаковкой помидор для торговых организаций, 22 августа 1961 г., обл. Гомельская, Фототека редакции газеты «Гомельская правда», П. Е. Белоус



Выступление хора колхоза «Новая жизнь» Туровского р-на Гомельской области на заключительном концерте в Государственном академическом Большом театре оперы и балета Союза ССР в дни Декады белорусского искусства и литературы в г. Москва, 24 февраля 1955 г., г. Москва, Фотохроника БелТА, В. Н. Лупейко



Город готовится к торжественной дате 20-летия со дня освобождения города от немецко-фашистских захватчиков. На снимке оформление здания универсама к торжествам, г. Гомель, 22 ноября 1963 г.



Головная колонна з-да «Гомсельмаш» на демонстрации, г. Гомель, 1 мая 1958 г.



Новые дома по Комсомольской улице, «Фототруд», г. Гомель, 1958 г.



Вид Советской улицы в г. Гомель, г. Гомель, 1956 г.



*Первый рейс троллейбуса г. Гомель, проспект им. Ленина 1962 г.,
г. Гомель, 1962 г.*



*Общий вид хлебокомбината по Комсомольской улице (фото «Светопись»),
г. Гомель, 1955 г.*



Н. Белица. Жилой дом для рабочих Домостроительного комбината (Фото «Светопись»), г. Гомель, 1955 г.



Празднование 1 мая 1956г. в Гомеле студенты БИИЖТ на демонстрации (фото Ф. Василькова), г. Гомель, 1956 г.



Открытие памятника Ленину, г. Гомель, 1958 г.



Строительство пешеходного моста через реку Сож, г. Гомель, 1960 г.



*Гомель получил природный газ (торжественное мероприятие),
г. Гомель, 1960 г.*



*Воскресный день. Рабочие завода «Гомсельмаш»
в парке им. Луначарского, г. Гомель, 2-я половина 1950-х гг.*



*Новый жилой дом и магазин «Детский мир» по Советской улице
(артель «Фототруд»), г. Гомель, 1957 г.*



*Здание облдрамтеатра на площади имени Ленина
(фотохроника ТАСС, автор М. Минкович), г. Гомель, 24.10.1955*



Пожарная каланча, г. Гомель, 1957 г.

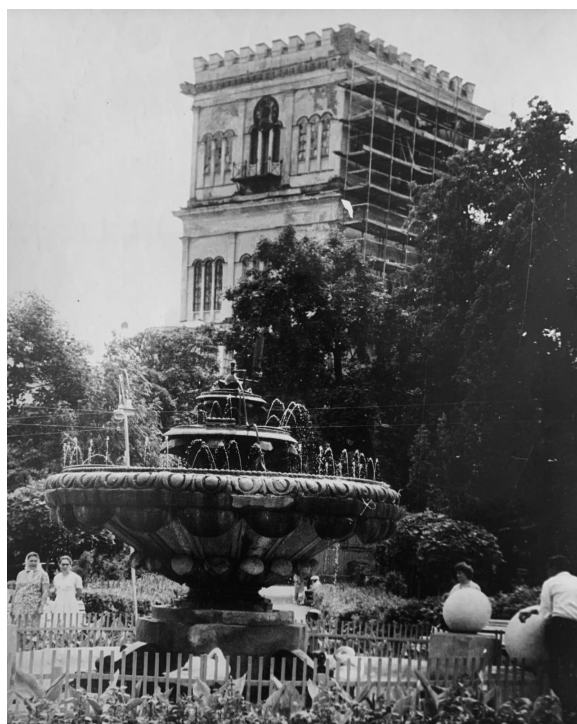

Фонтан возле дворца Румянцевых и Паскевичей, г. Гомель, 2-я половина 1950-х гг.



*Гомельское ремесленное училище речников № 1.
Кружок морского моделизма. (фото П. Белоуса), г. Гомель, 1955 г.*



*На улице Победы одной из первых в городе в 60-х годах было развернуто строительство типовых пятиэтажных домов,
г. Гомель, 1-я половина 1960-х гг.*

БИОГРАФИЧЕСКИЕ СПРАВКИ

ВИКТОРЧИК Михаил Андреевич (1910, дер. Местино Березинского района Минской области – ?). С апреля 1953 по февраль 1954 зав. Гомельским областным отделом народного образования. С февраля 1954 по март 1955 зав. отделом школ и вузов Гомельского ОК КПБ. С марта 1955 по октябрь 1958 председатель райисполкома Центрального района г. Гомеля. С марта 1959 по июль 1970 зав. отделом культуры Гомельского горисполкома.

ВОЙТКЕВИЧ Николай Ильич (1901, г. Лепель Витебской губернии – ?). С января 1954 по апрель 1962 зав. отделом народного образования Гомельского исполкома облсовета депутатов трудящихся.

ВОРОНЦОВ Алексей Иванович (1916, с. Казацкое Харьковской губернии – 1997). В 1954–1957 зав. Гомельского областного управления сельского хозяйства. С 1957 по 1960 зам. председателя исполкома Гомельского облсовета депутатов трудящихся. В 1960 – 1963 2-й секретарь Гомельского ОК КПБ.

ЗУБРИЦКИЙ Иосиф Андреевич (1911, г. Речица Гомельской области – ?). С марта 1953 по март 1958 председатель исполкома Речицкого горсовета депутатов трудящихся. С марта 1958 по январь 1966 зав. отделом коммунального хозяйства Гомельского облисполкома.

ИВОЛГИН Алексей Николаевич (1908, г. Воронеж – ?). В 1956 зав. отделом партийных органов Гомельского ОК КПБ. С 1957 по 1963 секретарь Гомельского ОК КПБ. С января 1963 по декабрь 1964 председатель промышленного исполкома Гомельского облсовета депутатов трудящихся.

КЛИМЕНКО Михаил Андреевич (1910, г. Нежин Черниговской губернии – ?). В 1955–1956 зам. председателя исполкома Гомельского облсовета депутатов трудящихся. С 1956 г. по декабрь 1957 председатель исполкома Гомельского горсовета депутатов трудящихся. С марта 1959 по январь 1963 председатель исполкома Гомельского облсовета депутатов трудящихся. С января 1963 по декабрь 1964 председатель сельского исполкома Гомельского облсовета депутатов трудящихся.

КОПИЧ Иван Артемович (1920, дер. Новая Лутава Лоевского района Гомельской области – ?). С апреля 1954 по август 1954 председатель Лоевской районной плановой комиссии. С августа 1954 по апрель 1957 секретарь исполкома Лоевского райсовета депутатов трудящихся. В 1963 председатель исполкома Лоевского горпоселкового Совета.

КУЦАК Андрей Аверьянович (1903, с. Жерденовка Гайсинского района Винницкой области – 1974). В 1954–1956 председатель Гомельского облисполкома и первый зам. председателя Гомельского облисполкома.

ЛОБАНOK Владимир Елисеевич (1907, дер. Остров Игуменского уезда Минской губернии – 1984, г. Минск). С января 1954 по сентябрь 1956 председатель исполкома Гомельского облсовета депутатов трудящихся.

ЛЯТОЧЕВСКИЙ Евгений Данилович (1921 – ?). В 1954–1957 инструктор промышленно-транспортного отдела Гомельского ОК КПБ. В 1957–1960 секретарь Железнодорожного РК КПБ г. Гомеля. С 1962 по январь 1963 секретарь Центрального РК КПБ г. Гомеля. В 1963–1964 1-й секретарь Гомельского промышленного ОК КПБ.

МАХОВ Алексей Яковлевич (1923, дер. Щегловка Навлинского района Брянской области – ?). С мая 1959 по сентябрь 1962 зав. промышленно-транспортным отделом Гомельского ГК КПБ. С сентября 1964 по декабрь 1964 инструктор отдела строительства и городского хозяйства Гомельского промышленного ОК КПБ.

МОНАХОВ Александр Андреевич (1909, дер. Иваньково Ядринского района Горьковской области – ?). С декабря 1953 по декабрь 1956 1-й секретарь Мозырского РК КПБ. С декабря 1956 по сентябрь 1959 1-й секретарь Мозырского ГК КПБ. С сентября 1959 по апрель 1964 зав. Гомельского областного управления промышленности.

ПАВЦОВ Валерий Николаевич (1911, г. Вязники Владимирской губернии – ?). С февраля 1952 по февраль 1954 секретарь Гомельского ОК КПБ. С февраля 1954 по январь 1963 зав. отделом пропаганды и агитации Гомельского ОК КПБ. С января 1963 по декабрь 1964 зав. отделом партийных органов промышленного ОК КПБ.

ПИЛЬНИК Юрий Григорьевич (1926, г. Макеевка Сталинской области – ?). С марта 1952 по июнь 1954 зав. отделом рабочей молодежи Гомельского ОК ЛКСМБ. С июня 1954 по сентябрь 1955 зам. зав. отделом комсомольских организаций Гомельского ОК ЛКСМБ. С сентября 1955 по январь 1963 инструктор промышленно-транспортного отдела Гомельского ГК КПБ. С января 1963 по декабрь 1964 инструктор отдела строительства и городского хозяйства Гомельского промышленного ОК КПБ.

ПОДБЕРЕЗНЫЙ Михаил Николаевич (1906, дер. Колки Крюковичской волости Минской губернии – ?). С августа 1950 по июнь 1961 1-й секретарь Хойникского РК КПБ. С июня 1961 по июль 1964 зав. отделом мелиорации Гомельского сельского облисполкома.

ПОЛОВИНКО Виктор Павлович (1906, г. Почеп Брянской области – ?). С декабря 1953 по июнь 1960 1-й секретарь Гомельского РК КПБ. С июня 1960 по январь 1963 зав. отделом административных и торгово-финансовых органов Гомельского ОК КПБ. С января 1963 по декабрь 1964 зам. председателя Гомельского сельского облисполкома.

ПОЛЯКОВ Иван Евтеевич (1914, г. Гомель – 2004, г. Минск). С октября 1956 по март 1959 председатель исполкома Гомельского облсовета депутатов трудящихся. С 1957 по 1963 1-й секретарь ОК КПБ. В 1963–1964 1-й секретарь Гомельского сельского ОК КПБ.

РУТТО Алексей Дмитриевич (1905, м. Петриков Мозырского уезда Минской губернии – ?). В 1953–1959 зав. областным торговым отделом в г. Гомеле. С сентября 1955 по сентябрь 1958 зав. управления торговли в г. Гомеле.

СЕРИКОВ Василий Тимофеевич (1908, дер. Слобода Лосево Лосевского района Воронежской области – ?). С декабря 1953 по октябрь 1958 1-й секретарь Гомельского ГК КПБ. С октября 1958 по декабрь 1958 инструктор отдела партийных органов Гомельского ОК КПБ. С декабря 1958 по 1964 директор Гомельской трикотажной фабрики им. 8 марта.

СОБОЛЕНКО Николай Карлович (1906, дер. Шатилово Полоцкого уезда Витебской губернии – ?). С марта 1953 по июль 1958 зам. председателя исполкома Гомельского облсовета депутатов трудящихся. С июля 1958 по январь 1963

секретарь Гомельского облисполкома. С января 1963 по декабрь 1964 секретарь Гомельского сельского облисполкома.

СПИРИДОНОВ Петр Ефимович (1922, дер. Раков Василевичского района Полесской области – ?). С августа 1951 по ноябрь 1954 зам. председателя исполкома Хойникского райсовета депутатов трудящихся. С ноября 1954 по сентябрь 1959 2-й секретарь Хойникского РК КПБ. С сентября 1959 по октябрь 1962 председатель исполкома Хойникского райсовета депутатов трудящихся.

СТАЛЬМАХОВА Мария Антоновна (1915, м. Головчин Могилевской губернии – ?). С июля 1953 по сентябрь 1960 зав. управления культуры Гомельского облисполкома. С сентября 1960 по июнь 1971 директор Гомельской областной библиотеки.

ТИМОШЕНКО Евгений Николаевич (1931, дер. Углы Наровлянского района Гомельской области – ?). С ноября 1957 по декабрь 1958 1-й секретарь Наровлянского РК ЛКСМБ. С декабря 1958 по октябрь 1960 секретарь Гомельского ОК ЛКСМБ по пропаганде и агитации. С октября 1960 по апрель 1961 инструктор отдела школ и вузов Гомельского ОК КПБ. С апреля 1961 по декабрь 1962 2-й секретарь Добрушского РК КПБ.

ФИЛИМОНОВ Дмитрий Фомич (1903, г. Ананьев Херсонской губернии – 1978). В 1955–1957 1-й секретарь Гомельского ОК КПБ.

ХРУСТАЛЕВ Михаил Васильевич. С 1958 по 1962 1-й секретарь Гомельского ГК КПБ. С января 1963 по декабрь 1964 2-й секретарь Гомельского промышленного ОК КПБ.

ЦЫМЛЯКОВ Василий Арсентьевич (1908, дер. Братухино Вознесение–Вохомского района Вологодской области – ?). С декабря 1953 по декабрь 1956 2-й секретарь Рогачевского РК КПБ. С декабря 1956 по сентябрь 1960 1-й секретарь Буда-Кошелевского РК КПБ.

ЯКОВЕНКО Владимир Кириллович (1919, с. Паромовка Житомирской области – 1996). В 1955–1958 председатель правления Гомельского облпотребсоюза. С октября 1959 по октябрь 1965 председатель исполкома Гомельского горсовета депутатов трудящихся.

ИМЕННОЙ УКАЗАТЕЛЬ

А

- Авхимович, председатель СМ БССР 38
Адамович, инструктор отдела административных и торгово-финансовых органов ОК КПБ 99, 101
Адзериho Г.И., представитель Минского отделения государственного проектного института № 2 МПТШП СССР 8
Акуленко С., секретарь исполкома Хойникского райсовета депутатов трудящихся 150
Алексий, Патриарх Московский и всея Руси 164
Андреев, первый зам. председателя Главного управления автомобильного транспорта при СМ БССР 151
Анищенко Н., секретарь исполкома облсовета депутатов трудящихся 10, 11, 13, 15, 30, 43
Антонец, облвоенком 124
Ануфриев, начальник 1 участка Днепроприпятского Управления осушительных систем, старший инженер 39
Астапенко В., зав. отделом школ и вузов ОК КПБ 67, 68, 111, 112
Афанасьев, Министр связи БССР 151

Б

- Базилевич И., настоятель Гомельской (Полесской) церкви 64
Бакун, директор Брагинского Мехмаслосырзавода 23, 63
Барбуртцян 159
Батурин С., зам. председателя СНХ БССР 151, 152
Белый, директор Мозырского литейно-механического з-да 113
Бельский, председатель Белорусского Республиканского Комитета профсоюзов 39
Березняцкий, председатель исполкома Хойникского райсовета депутатов трудящихся 51, 52
Бещев Б. П., Министр путей сообщения СССР 91
Бобровник, председатель Малодушского сельсовета 56
Бондаренко, председатель райпотребсоюза 56
Боровиков, зав. секретной частью ОС Гомельского ОК КПБ 129
Бохан К.П., управляющий Гомельским областным льнопенькотрестом МПТШП БССР 8
Брель, председатель управления торговли облисполкома 79, 124, 150

Брикер, начальник УНР-410 33
Бруховецкий, директор Хойникского детдома 51, 52
Буденный 35, 46
Бука, участковый милиционер 57
Булганин 34
Бутов, рабочий вагоноремонтного з-да 118
Бычков, начальник областного управления МВД 31, 32

В

Василенко, работник з-да «Гомсельмаш» 135
Васильев А., начальник управления Заготльнопенькопрома СНХ БССР 83, 84
Васильев П., секретарь Мозырского горисполкома 25
Ведмедь, управляющий стройтрестом № 138 33, 37, 55, 67, 69, 85, 100, 102
Велиондо 46
Величко, инженер-конструктор, начальник отдела автоматизации и механизации з-да «Гомсельмаш» 135
Ветров, Министр юстиции БССР 39
Викторчик М., зав. отделом культуры горисполкома 130, 195
Виницкая, член двадцатки 165
Войткевич Н. И., председатель облоно 32, 42, 69, 71, 73, 74, 96, 117, 143, 195
Волчков Е. К., председатель Октябрьского райисполкома 42
Воронцов А., секретарь Гомельского ОК КПБ 84, 86, 91, 103, 104, 114, 117, 123, 124, 125, 139, 152, 153, 195
Выродов И. И., директор сельского профессионально-технического училища № 6 156

Г

Гейштор Л., мастер спорта СССР по гребле на каноэ, рабочий Гомельского з-да измерительных приборов 85
Гладкович, председатель областного управления культуры 145
Глазенов, управляющий Брагинским отделением Госбанка 24
Гомолка, секретарь партийной организации 45
Гордеев, секретарь парторганизации УНР-923 16, 18
Горленко Н. П., бригадир 78
Горянин, инженер Гомельского электротехнического з-да 131
Грабко, работник з-да «Гомсельмаш» 135
Греченок, зав. Лоевским райгосархивом 21
Грицев, инженер з-да «Гомсельмаш» 135
Губский, председатель Обллита 125
Гуревич, председатель женсовета металлзавода 118

Д

Дворникова Е. Н., врач 48, 49
Дедков Ф. Т., начальник планово-финансового управления 156
Денисов В. П., председатель исполкома Скороднянского сельсовета 167
Денисов Н., секретарь исполкома Ельского райсовета депутатов трудящихся 168

Денисов Ф., директор з-да «Гомсельмаш» 43, 134,
Добыш А. 127
Дойняк И. В., председатель исполкома Кочищанского сельсовета 167
Долгий, председатель исполкома Хойникского горпоселкового Совета депутатов трудящихся 155
Доркин В. Г., инспектор ЦК КПБ 52
Дубков П. Г., председатель штаба Гражданской обороны Мозыря 169

Е

Евсеенко, председатель колхоза им. Ленина 158
Егуткин, конструктор Гомельского деревообрабатывающего комбината 136
Елец А. Д., наждачник з-да «Гомсельмаш»
Елец, работница чулочного цеха фабрики «8 марта»
Ермаков, председатель облпрофсовета 55, 114, 124
Ероменко 26
Ерошенко, председатель Гомельского облпотребсоюза 26

Ж

Жданко Г. С., зав. отделом ОК КПБ 86
Жданов 86
Жданович, секретарь Октябрьского РК КПБ 38, 39, 41
Жижель, Министр строительства БССР 33, 144

З

Зайцев, зав. плановым отделом райисполкома 56
Зализняк, директор стекольного з-да им. Сталина
Занин И. М., пом. секретаря Брагинского РК КПБ 44, 45
Захаров И., председатель профсоюза рабочих строительства и промстройматериалов 136, 137
Зборовский Б., председатель исполкома Брагинского райсовета депутатов трудящихся 24, 159, 166
Здольник С. З., председатель Острогладовского сельсовета 158
Зернов Г., председатель Мозырского горисполкома 24
Зиновьев, начальник областного отдела автотранспортных и шоссейных дорог 124
Золотаренко А. И., 125
Зубрицкий А. В., директор Речицкой музыкальной школы 75
Зубрицкий, председатель исполкома Речицкого горсовета депутатов трудящихся 9, 195
Зубрицкий, председатель облкоммунхоза 109

И

Иванов, главный архитектор г. Гомеля 46, 47
Иволгин А., секретарь Гомельского ОК КПБ, зав. отделом партийных органов Гомельского ОК КПБ 25, 27, 76, 77, 114, 115, 125, 126, 162, 195

Игаев С. С., зав. отделом административных и торгово-финансовых органов Гомельского ОК КПБ 26, 61, 62, 86

Ильюшин, Министр просвещения БССР 151

Инсаров, Министр здравоохранения БССР 55, 144, 151

Иовчик, зав.здравпункта 154, 155

Иотчик, зам. председателя райисполкома 165

Исидоров, Министр промышленности строительных материалов БССР 34

К

Каган, слесарь Гомельского электротехнического з-да 131

Каганович 30

Кадол, секретарь Буда-Кошелевского РК КПБ 86

Казаченко, председатель колхоза им. Тельмана 158

Каменщиков М. И., управляющий Гомельской облконторой Госбанка 109, 146, 148, 149

Кацубо М. И., секретарь исполкома Брагинского райсовета депутатов трудящихся 159, 166

Киров 23, 44, 45, 59, 67, 69, 72, 84, 113, 130, 136, 160, 166, 181

Кирпичников 47

Киселев Т. Я., председатель СМ БССР 127

Киселев, Министр культуры БССР 105, 144, 151

Киселев, начальник облпромсовета 28, 79, 108

Киселев, секретарь партийной организации 45

Клепацкий Г., зав. промышленно-транспортным отделом ОК КПБ 131, 136, 138

Клецко, секретарь Рогачёвского РК КПБ 52

Клименко М. А., председатель Гомельского облисполкома 14, 22, 60, 69, 71, 74, 75, 97, 98, 106, 123, 124, 132, 142, 144, 157, 160, 195

Клюев, управляющий трестом благоустройства 27

Кляйман, начальник УНР-923 18, 19

Кнерцер, секретарь парткома з-да «Гомсельмаш» 43, 134

Ковалев, председатель облздравотдела 54, 55, 102, 109, 124

Коваленко А. В., директор Гомельского музыкально-педагогического училища 75

Коваленок К. С., директор Гомельского музыкального училища 75

Ковальков В., священник Дудичской церкви 65

Ковпаев Н. Г., председатель колхоза им. Маленкова Жлобинского района 41

Козел В. А., электрик дорожно-ремонтных мастерских Бел. ж. д.

Козлов В. И., председатель Президиума ВС БССР 38, 166

Козляковский, начальник Днепроприпятского Управления осушительных систем 39

Козырь В., зав. отделом партийных органов Гомельского ОК КПБ 58, 59

Кондратович, председатель Белгоспроекта 144

Кончиц, председатель колхоза им. Калинина 26

Копич И., председатель исполкома Лоевского горпоселкового Совета 167, 195

Кореневич М., зав. облместопрома 28, 163, 164

Коржуев, начальник УНР-191 44, 45

Корзухин, рабочий вагоноремонтного з-да 118

Коркунов, начальник Белорусского Управления Главзаготльнопрома 19

Корнев А., секретарь Гомельского ОК КПБ 52, 53, 92, 93, 94, 116, 125, 131, 132
Королев, председатель областной плановой комиссии 79, 132
Короткевич, ревизор по нотариату и адвокатуре Управления Министерства юстиции БССР 19, 20
Костенок Ф., секретарь Буда-Кошелевского РК КПБ 169
Костриченко А., председатель исполкома Брагинского райсовета депутатов трудящихся 40, 63
Костунова, работница каблучно-колодочного цеха артели им.Крупской 122
Котенков, участковый милиционер 57
Котлобай, председатель райпотребсоюза 63
Котяш, начальник Управления Белорусской железной дороги 151
Коцубо 165
Кравцов, майор вооруженных сил 46
Красовский Н., зам. Министра Министерства высшего, среднего специального и профессионального образования БССР 156
Кратковская Э. К., зав. Брагинским райгосархивом 148
Кривулько Д. 161
Кривченя Е., начальник управления лесного хозяйства Гомельского облсельхозуправления 36
Криулин Г. А., зав. административным отделом ЦК КПБ 92
Крупенько, секретарь парторганизации стекольного з-да им. Сталина 44, 45
Кузин В., и. о. председателя исполкома Калинковичского райсовета депутатов трудящихся 92
Кузьменков, зам. председателя райисполкома 56
Кулеш А. Г., инспектор архивного отдела УМВД по Гомельской области 20, 21, 148
Кулинич Ф., инструктор отдела школ и вузов ОК КПБ 145
Куцак А. А., председатель Гомельского облисполкома 9, 195

Л

Лапанов, инженер з-да «Гомсельмаш» 135
Лapidус, начальник УНР-923 33
Лаптухов 46
Лаптухов, инструктор отдела школ и вузов ОК КПБ 96
Лебедев, председатель Гомельского горисполкома 31, 45, 47, 55
Леонов, председатель облпрофсовета 32
Линский 59
Липкина С.Л., нотариус Речицкой городской нотариальной конторы 20
Листопадов 47
Лобанов В., уполномоченный Совета по делам русской православной церкви при СМ СССР по Гомельской области 63, 65, 66
Лобанок В., председатель Гомельского облисполкома 17, 29, 37, 195
Лозовский В. И., председатель Паричского райисполкома 42
Лопотко, внештатный инструктор Гомельского ОК КПБ 141
Лопушанский, председатель облплана 55
Лукашевич Д., секретарь Президиума ВС БССР 166
Львовская В. Я., зав. Брагинским райгосархивом 148
Любенко, конструктор Гомельского деревообрабатывающего комбината 136

Люлина А., и.о. управляющего Белхудожпромтреста 167
Ляточевский, секретарь Железнодорожного РК КПБ 86, 196
Ляхов, председатель коммунхоза 165

М

Мазуренко А., секретарь Гомельского РК КПБ 122, 123
Мазуров К. Т., секретарь ЦК КПБ 36, 38, 52, 121, 125, 131
Макаревич Н. П., зав. сельхозотделом ОК КПБ 86, 89, 90
Макрушин, корреспондент областной газеты «Гомельская правда» 26
Максимов М.Н., директор Мозырской музыкальной школы 75
Маленков 26, 41
Малинин, председатель Госплана БССР 151
Малинин, председатель ПКК ЦК КПБ 38
Маргелов, начальник Гомельского облаптекосанхозуправления 102
Мармалюков, зав. ОС Гомельского ОК КПБ 85
Мартынов Ф. И., секретарь Кировоградского ОК партии 84
Марченко, секретарь исполкома Хойникского горпоселкового Совета депутатов трудящихся 155
Марченко, городской военный комиссар 56
Матыль, главный редактор газеты «Гомельская правда» 114
Махов, зав. промышленно-транспортным отделом ГК КПБ 147, 196
Машеров П. М., секретарь ЦК КПБ
Мельников В., зав. промышленно-транспортным отделом ОК КПБ 34, 163, 164
Мердов, директор Поташенского детдома 51, 52
Мисеюк, священник Ельской церкви, Ельского района 66
Михальченко В. Ф., председатель райисполкома Ветковского района 42
Мищенко Н. Ф., зав. сектором информации ЦК КПБ 131
Могилевский, начальник УНР-526 33
Могильницкая 46
Монахов, начальник управления промышленности 79, 108, 114, 196
Морозов, инженер Гомельского электротехнического з-да 131

Н

Назаренко А., зам. председателя исполкома Хойникского райсовета депутатов трудящихся 161
Назаренко, зав. райОНО 52
Найденов Д., секретарь исполкома Хойникского райсовета депутатов трудящихся 51, 52
Нарбутович, предзавком з-да «Гомсельмаш» 43
Невмержицкий И., настоятель Буйновичской церкви Лельчицкого района 64
Неделяй И., секретарь исполкома Хойникского райсовета депутатов трудящихся 153
Немкевич, председатель Свиридовичского сельсовета 56
Ненадкевич Б., священник Гомельской (Полесской) церкви 64
Несмеянов, начальник производственно-технического отдела Гомельского жиросовхоза 136
Никифоренко Д. Л., зам. зав. отделом парторганов ЦК КПБ 77

Новиков, директор Речицкого з-да керамических канализационных труб 33
Новиков, начальник УНР-923 15, 16,

О

Овсянников И., зам. Министра промышленности строительных материалов 38

П

- Павлов, председатель Комсомольского сельсовета 56
Павлюченко В., секретарь исполкома Брагинского райсовета депутатов трудящихся 40, 63
Павцов В., зав. отделом пропаганды и агитации Гомельского ОК КПБ 160, 161, 196
Паневчик Н., член двадцатки 165
Патоличев Н. С., секретарь ЦК КПБ 36
Переплетчикова В. С., врач 49
Переход, начальник областного финансового отдела 37
Першукевич М. К., директор Гомельской музыкальной школы 75
Петренко Н. В., председатель районной комиссии по ликвидации неграмотности и малограмотности 168
Петренко О., председатель исполкома Петриковского райсовета депутатов трудящихся 58
Петрова Г., секретарь Центрального РК КПБ г. Гомеля 23
Петрукович, начальник БИИЖТа 91
Петровская, председатель женского совета вагоноремонтного з-да 118
Петух, инженер Гомельского электротехнического з-да 131
Петухов А., секретарь Речицкого РК КПБ 56
Пильник, инструктор Гомельского ГК КПБ 45, 47, 196
Пименовский С., зам. председателя исполкома Гомельского облсовета депутатов трудящихся 128, 143
Пичунина, работница каблучно-колодочного цеха артели им. Крупской 122
Пищик, работник з-да «Гомсельмаш» 135
Подберезный, секретарь Хойникского РК КПБ 53, 196
Подволоцкий, управляющий Гомельской облконторой Заготживсырье 14
Половинко, секретарь Гомельского РК КПБ 26, 196
Полонская, председатель культурно-бытовой комиссии артели им. Крупской 122
Поляков И. Е., секретарь Гомельского ОК КПБ 37, 43, 55, 61, 74, 80, 82, 83, 87, 88, 89, 98, 102, 104, 105, 106, 107, 109, 121, 122, 127, 128, 133, 135, 136, 137, 142, 143, 153, 156, 157, 160, 163, 196
Поляков И., секретарь Речицкого РК КПБ 8, 16
Поплавный, работник з-да «Гомсельмаш» 135
Попов А., зам. председателя Госплана БССР 135
Попов, слесарь Гомельского электротехнического з-да 131
Потапов И., Уполномоченный Совета по делам русской православной церкви при СМ БССР по Гомельской области 87, 165
Потапов, зав. горкоммунхозом 56
Почтовый Г., настоятель Прибыловичской церкви и Глушковичского приписного молитвенного дома 63
Пошман, инженер з-да «Гомсельмаш» 135

Примаченко В. В., бригадир 78
Прищепов, пенсионер 165
Прохасько В. В., врач 48, 49
Пугов, председатель областного управления ВД 124

Р

Рачевский, председатель горпоселкового Совета 165
Редько, директор автотранспортной конторы 19
Решетникова, председатель санитарной комиссии артели им. Крупской 122
Рослик, помощник церковного старосты 165
Рубан В., председатель исполкома Ельского райсовета депутатов трудящихся 168
Рубахов, начальник областного управления по строительству в колхозах 142
Рутто, начальник облторгуправления 28, 196

С

Седько Б. И., управляющий отделением совхоза № 2 78
Семенihin Г. В., зав. промышленно-транспортным отделом ЦК КПБ 135, 162
Семенцова, работница каблучно-колодочного цеха артели им. Крупской 122
Сергеев, начальник УНР-922 44, 45
Сериков, секретарь ГК КПБ 27, 45, 50, 196
Сивкович 47
Сивуха, председатель Ровенско-Слободского сельсовета 56
Силивончик Д., секретарь исполкома Лоевского горпоселкового Совета 167
Скобейда, директор Холмечской МТС 26
Скороход М., член двадцатки 165
Скороход, член двадцатки 165
Смирнов А.А., зав. отделом партийных органов ЦК КПБ 57, 59
Смирнов И., секретарь Гомельского ОК КПБ 77, 78
Смольников, инструктор промышленно-транспортного отдела Гомельского ОК КПБ 141
Смоляр 59
Снежко Н. С., зав. горздравотделом г. Гомеля 101
Снежков, секретарь РК КПБ по зоне 2-й Паричской МТС 26
Соболенко, председатель комиссии при Гомельском облисполкоме по устройству детей, оставшихся без родителей, секретарь Гомельского исполкома облсовета депутатов трудящихся 32, 60, 75, 99, 196
Соловьев, директор Хойникского консервного завода 51
Спиридонов П., председатель исполкома Хойникского райсовета депутатов трудящихся 150, 153, 197
Спирин, начальник областного отдела по делам строительства и архитектуры 141
Сталин 27, 43, 44, 47, 72, 105, 115, 122, 131, 139
Стальмахова, председатель областного управления культуры 124, 197
Степаненко, начальник УНР-553 33
Степанов, директор льнозавода 15, 16, 18, 19
Степанов, уполномоченный по делам православной церкви и религиозных культов 87

Стефаненко 46
Столетов, начальник конторы связи 19
Стрельбицкая М., член двадцатки 165
Стрельбицкая, член двадцатки 165
Сукманов, зам. управляющего облконторой стройбанка 141
Сундуков, председатель облпроекта 144
Сурганов Ф. А., секретарь ЦК КПБ 52, 103, 106, 132
Сычева, казначей 165

Т

Талецкий Н. П., зав.районо 168
Тарасов, председатель СНХ БССР 144, 151
Тверитин, управляющий облвоттреста 109, 124
Тетерюков И., священник Поболовского молитвенного дома 64
Тимошенко Е., секретарь Гомельского ОК ЛКСМБ, инструктор отдела школ и вузов ОК КПБ 126, 127, 145, 197
Титовец, священник Огороднянского молитвенного дома Добрушского района 65

У

Усанов, председатель ОК ДОСААФ 124
Уткин, инструктор Гомельского ГК КПБ 45, 47

Ф

Фадиев, директор Речицкого завода 83
Федоров, предзавком стекольного з-да им. Сталина 44, 45
Фейгин, зам. главного конструктора станкостроительного з-да им. Кирова 136
Филимонов Д., секретарь Гомельского ОК КПБ 29, 32, 34, 36, 37, 38, 76, 197
Филиппов, управляющий областного управления сельского хозяйства 53
Филипшанов 57
Филонова, председатель производственной комиссии артели им. Крупской 122
Фридланд, директор горпромкомбината 56
Фурсеева, работница каблучно-колодочного цеха артели им. Крупской 122

Х

Халайкова, секретарь ОК ЛКСМБ 32
Хасин М. Е., начальник управления профессионально-технического образования 156
Ходос, член двадцатки 165
Хомяков А., секретарь исполкома Калининковского райсовета депутатов трудящихся 92
Хорошко, секретарь партбюро БИИЖТа 91
Хрусталева, секретарь Гомельского ГК КПБ 91, 101, 102, 117, 118, 197
Хрущев Н. С. 26, 27, 34

Ц

Цирульников, председатель пострайкома профсоюза УНР–923 18

Цицаркин 59

Цымляков, секретарь Буда-Кошелевского РК КПБ 86, 197

Ч

Чайкун, персональный пенсионер 141

Чернышев Г., секретарь исполкома Брагинского райсовета депутатов трудящихся 24

Чернышев, слесарь Гомельского электротехнического з-да 131

Чехов Г., секретарь Речицкого РК КПБ 19, 34

Чирик Е. М., зав. базой Речицкого райпотребсоюза

Чуйко 165

Чуйко А., член двадцатки 165

Чунихин, депутат Гомельского облсовета, член-корреспондент АН БССР 153, 154

Чуприкова, председатель женского совета стеклозавода 118

Чучваго А. И., бригадир 78

Ш

Шавров, Министр торговли БССР 144, 151

Шалобасов, начальник Областного Отдела переселения и оргнабора 9

Шапорова, секретарь исполкома Речицкого горсовета депутатов трудящихся 9

Шахно, директор Гомельского деревообрабатывающего з-да 33

Шваро В., секретарь Петриковского РК КПБ 58

Шеремет, управляющий облотдела промпродтоваров 28

Шилова 46

Шкляренко, председатель колхоза «Советская Белоруссия» Речицкого района 41, 53

Щ

Щербинин, участковый милиционер 57

Ю

Юрков Г., начальник Управления стекольной и химической промышленности СНХ БССР 144, 145

Я

Яковенко, председатель Гомельского горисполкома, председатель Гомельского облпотребсоюза 28, 101, 102, 197

Янцевич, священник 64

Янченко, председатель колхоза им. Сталина 122

Ярошко А. В., директор Минской фабрики художественных изделий 167

Ященко, зав. фельдшерско-акушерским пунктом 154, 155

ГЕОГРАФИЧЕСКИЙ УКАЗАТЕЛЬ

А

Азделинский сельсовет
Алтайский край

Б

Бабици, ст.
Барановичи, г.
Бервенковский сельсовет
Блюдницкий сельсовет
Бобовка, дер. Жлобинского района
Борисов, г.
Брагин, г. п.
Брагинский район Гомельской обл.
БССР
Буда-Кошелево
Буда-Кошелевский район Гомельской обл.
Букченский сельсовет

В

Василевичи, г. п.
Василевичский район Гомельской обл.
Вересницкий сельсовет
Ветка
Ветковский район Гомельской обл.
Витебск, г.
Волковыск, г.

Г

Глазовский сельсовет
Глуховичский сельсовет
Глушковичи, дер.
Гноев, дер.
Гомель, г., ст.
— Железнодорожный район

— Новобелицкий район
— Центральный район
Гомельская обл.
Гомельский район Гомельской обл.
Гусевицкий сельсовет

Д

Дзержинский сельсовет
Добруш, г.
Добрушский район Гомельской обл.
Довск
Домановичи, г.п.
Домановичский район Гомельской обл.

Е

Ельск, г.п.
Ельский район Гомельской обл.
Ереминский сельсовет, район Гомельской обл.

Ж

Житковичи
Житковичский район Гомельской обл.
Жлобин, г.
Жлобинский район Гомельской обл.
Журавичский район Гомельской обл.

З

Запольский сельсовет, Рогачевский район
Заспа, дер.

И

Ивольский сельсовет

К

Казахская ССР
Калининградская область
Калининский сельсовет
Калинковичи, г.
Калинковичский район Гомельской обл.
Кировоград, г.
Кобрин, г.
Комарин, г.п.
Комаринский район Гомельской обл.
Комсомольский сельсовет
Копаткевичи, г.п.
Копаткевичский район Гомельской обл.
Корма
Кормянский район Гомельской обл.
Коротковичи, дер. Жлобинского район
Костюковка, г.п.
Кривский сельсовет
Кривчанский сельсовет
Кричев, г.
Круговка, дер.
КФССР

Л

Лельчицкий район Гомельской обл.
Лельчицы
Лепель, г.
Липский сельсовет
Лоев
Лоевский район Гомельской обл.
Лунинец, г.

М

Малейковский сельсовет
Малодушский сельсовет
Милашевичи, дер.
Минск, г.
Могилев, г.
Мозырский район Гомельской обл.
Мозырь, г.
Молотовская область

Н

Наровль, г.п.
Наровлянский район Гомельской обл.
Ново-Белица

Новогрудок, г.

О

Озеранский сельсовет
Озерщина, дер.
Октябрь, г.п.
Октябрьский район Гомельской обл.
Октябрьский, райцентр
Орша, г.
Осиповичи, г.
Острогладовский сельсовет
Острогляды, дер.

П

Паричи
Паричский район Гомельской обл.
Переровский сельсовет
Петриков, г.
Петриковский район Гомельской обл.
Полесская обл.
Прибыловичи, дер.
Прокоповский сельсовет Тереховского района
Пхов, порт

Р

Рагинь, дер. Буда-Кошелевского района
Репин, дер. Октябрьского района
Речица, г.
Речицкий район Гомельской обл.
Ровенско-Слободский сельсовет
Рогачев, г.
Рогачевский район Гомельской обл.
Романовичский район Гомельской обл.
РСФСР
Рудаков, дер. Хойникского района
Рудобелка, райцентр
Рычевский сельсовет

С

Сведский сельсовет, Речицкий район
Светиловичский район Гомельской обл.
Светлогорск, г.
Свиридовичский сельсовет
Слободский сельсовет, Мозырский район

Слоним, г.
Смычковский сельсовет
Солоное, дер. Жлобинского района
СССР
Старобелицкий сельсовет
Стрешин
Стрешинский район Гомельской обл.

Т

Телешевский сельсовет
Тереничский сельсовет
Тереховка
Тереховский район Гомельской обл.
Томская область
Тонежский сельсовет
Туров, г.п.
Туровский район Гомельской обл.

У

Уваровичи, г.п.

Уваровичский район Гомельской обл.

Х

Хальденслебен, г. ГДР
Хойники, г.п.
Хойникский район Гомельской обл.

Ч

Чеботовичский сельсовет
Чернигов
Черниговская обл.
Чечерск
Чечерский район Гомельской обл.

Ш

Шатилки, г.п.
Шатилки, дер. Гомельской обл.
Шатилковский сельсовет Паричского
района

СПИСОК СОКРАЩЕНИЙ

- Авиабомба – авиационная бомба
Авиаотряд – авиационный отряд
Авторемзавод – авторемонтный завод
Агрозоофонд – агрономическо-зоологический фонд
АН – Академия Наук
Артснаряд – артиллерийский снаряд
Баклаборатория – бактериологическая лаборатория
БГАКФФД – Белорусский государственный архив кинофотофонодокументов
Бел. – белорусский
Белглавсельснаб – Главное управление материально-технического снабжения
Белкоопсоюз – Белорусский Республиканский союз потребительских обществ
БелНИИЖД – Белорусский Научно-исследовательский институт железнодорожного транспорта
Белпромсовет – Совет промысловой кооперации БССР
Белтрансстрой – Белорусский Государственный трест транспортных устройств, сооружений и подъездных путей
Белхудожпромтрест – Белорусский трест художественных промыслов
БНИИЖТ – Белорусский институт инженеров железнодорожного транспорта
БССР – Белорусская Советская Социалистическая Республика
Бумк-т – бумажный комбинат
Ветспециалист – ветеринарный специалист
ВКК – врачебно-консультационная комиссия
ВЛКСМ, комсомол – Всесоюзный Ленинский Коммунистический Союз Молодёжи
ВС – Верховный Совет
Всеобуч – обязательное всеобщее начальное обучение
ВТЭК – врачебно-трудова́я экспертная комиссия
ВЦСПС – Всесоюзный центральный совет профессиональных союзов
Г. – год, город
Г. п., горпоселок – городской поселок
Га – гектар
ГА Гом. – Государственный архив Гомельской области
ГАОО Гом. – Государственный архив общественных объединений Гомельской области
ГДР – Германская Демократическая Республика
Гипротрубопровод – Государственный институт по проектированию магистральных трубопроводов
ГК – городской комитет

Главгаз – Главное управление газовой промышленности
Главзаготльнопром – Главное управление заготовок и первичной обработки льна и конопли
Главк – Главное управление
Горбольница – городская больница
Горздравотдел – городской отдел здравоохранения
Горисполком – городской исполнительный комитет
Горкоммунхоз – городское коммунальное хозяйство
Горкоопторг – городская кооперативная торговая организация
Горпищепром – городской отдел пищевой промышленности
Горпищеторг – городской отдел торговли пищевыми товарами
Горпромкомбинат – городской промысловый комбинат
Горпромторг – городской отдел торговли промышленными товарами
Горрайисполкомы – городские и районные исполнительные комитеты
Горрайкомбинат – городской и районные комбинаты
Горрайкомы – городские и районные комитеты
Горрайсовет – городской и районные советы
Горсанэпидстанция – городская санитарно-эпидемиологическая станция
Горсовет – городской совет
ГорСЭС – городская санитарно-эпидемиологическая станция
Госархконтроль – государственный архитектурный контроль
Госбанк – Государственный банк
Госбезопасность – государственная безопасность
Госзакуп – государственный закуп
Гослесфонд – государственный лесной фонд
Госорганизация – государственная организация
Госплан – Государственная плановая комиссия
Госплодопитомник – Государственный плодовой питомник
Госпожнадзор – Государственный пожарный надзор
Госпромышленность – государственная промышленность
ГПИ – Государственный проектный институт
Гр. – гражданин
ГРЭС – государственная районная электрическая станция
ГТО – готов к труду и обороне
Дер. – деревня
Детдом – детский дом
Детсад – детский сад
ДОК – деревообрабатывающий (деревообделочный) комбинат,
ДОСААФ – Добровольное общество содействия армии, авиации и флоту
ДПД – Добровольная пожарная дружина
Др. – другие
Ж.д. – железная дорога
Женсовет – женский совет
Жилдом – жилой дом
Жилплощадь – жилая площадь
Жирокомбинат – жировой комбинат
З-д – завод
Зав. – заведующий
Завуч – заведующий учебной частью
Заготживсырьё – контора по заготовке животноводческого сырья

Заготзерно — Всесоюзная контора по заготовкам и сбыту зерна
ЗАГС — Запись актов гражданского состояния
Зам. — заместитель
ЗГА — зональный государственный архив
Здравпункт — пункт здравоохранения
Зооветтехникум — зоологическо-ветеринарный техникум
И.о. — исполняющий обязанности изданий
Им. — имени
Индпошив — индивидуальный пошив
Исполком — исполнительный комитет
ИТР — инженерно-технические работники
К-т — комбинат
Капвложения — капитальные вложения
Кбм. — кубометр
Кв. — квартал, квадратный
Квт. — киловатт
Кг. — килограмм
Км. — километр
Кожизделие — коженное изделие
Кожтовар — коженный товар
Колхоз — коллективное хозяйство
Конзавод — конный завод
Коп. — копейка
КП — коммунистическая партия
КПБ — Коммунистическая партия Беларуси
КПСС — Коммунистическая партия Советского Союза
Куб. — кубический
Культармеец — сотрудник по культурно-просветительной работе
Культпросветработник — работник культурно-просветительной сферы
Культпросветучреждение — культурно-просветительное учреждение
КФССР — Карело-Финская Советская Социалистическая Республика
КЭЧ — коммунально-эксплуатационная часть
Леспромхоз — лесопромышленное хозяйство
Лесхоз — лесное хозяйство
ЛКСМБ — Ленинский коммунистический союз молодёжи Белоруссии
М. — метр, миллион
Мединститут — медицинский институт
Медобъединение — медицинское объединение
Медперсонал — медицинский персонал
Мм. — миллиметр
ММКР — межрайонная мастерская капитального ремонта
МПТШП — Министерство промышленности товаров широкого потребления
МТС — машинно-тракторная станция
Музшкола - музыкальная школа
МУОС — межрайонное управление осушительных систем
Нарсуд — народный суд
Обл. — область, областной
Облвоенкомат — областной военный комиссариат
Облгосстрах — областное управление государственного страхования

Облздравотдел – областной отдел здравоохранения
Облисполком – областной исполнительный комитет
Облкниготорг – областное управление книжной торговли
Облкоммунхоз – областной отдел коммунального хозяйства
Облконтора – областная контора
Обллит – областное управление по делам литературы и издательств
Облместпром – областная местная промышленность
Облместтоппром – областное управление местной и топливной промышленности
ОблОНО – областной отдел народного образования
Облотдел – областной отдел
Облплан – областная плановая комиссия
Облпотребсоюз – областной союз потребительских обществ
Облпроект – областная проектная контора
Облпромсовет – областной совет промысловой кооперации
Облпрофсовет – областной совет профессиональных союзов
Облсанэпидстанция – областная санитарно-эпидемиологическая станция
Облсельхозуправление – областное управление сельского хозяйства
Облсобес – областной отдел социального обеспечения
Облсовет – областной совет
Облсоюзпечать – областное управление по распространению печатных
Облспецсвязь – областная специальная связь
Облторгуправление – областное управление торговли
Облуправление – областное управление
ОблФО – областной финансовый отдел
Общепит – общественное питание
ОК – областной комитет
ОПО УМВД – отдел пожарной охраны Управления Министерства внутренних дел

Оргнабор – организационный набор
ОРС – отдел рабочего снабжения
ОС – особый сектор
ПАБК – пропионово-ацидофильная бульонная культура
Партактив – партийный актив
Партархив – партийный архив
Партбюро – партийное бюро
Партком – партийный комитет
Парторганизация – партийная организация
Партпрос – партийное просвещение
Пединститут – педагогический институт
Педсовет – педагогический совет
Пионерлагерь – пионерский лагерь
Пищекомбинат – комбинат пищевой промышленности
Плодоовощеторг – плодоовощная торговля
Пог. – погонный
Политпросвещение – политическое просвещение
Пом. – помощник
Пострайком – профсоюзный комитет строительной организации
Потребкооперация – потребительская кооперация
Предзавком – председатель заводского комитета
Промкомбинат – промысловый комбинат

Промкооперация – промысловая кооперация
Промплощадка – промышленная площадка
Промпредприятие – промышленное предприятие
Промстройматериалы – промышленно-строительные материалы
Профсоюз – профессиональный союз
ПТУ – профессионально-техническое училище
Райархив – районный архив
Райвоенкомат – районный военный комиссариат
Райгосархив – районный государственный архив
Райисполком – районный исполнительный комитет
Райконтора – райконтора
РайОНО – районный отдел народного образования
Райпотребсоюз – районный потребительский союз
Райсельхозинспекция – районная сельскохозяйственная инспекция
Райсовет – районный совет
Райунивермаг – районный универмаг
Райцентр – районный центр
Рем. – ремонтный
РК – районный комитет
РСФСР – Российская Советская Федеративная Социалистическая Республика
РТС – ремонтно-техническая станция
РУ по МСХ – ремесленное училище по механизации сельского хозяйства
Руб. – рублей
С. – село
С.г. – сего года
Саннадзор – санитарный надзор
Санпост – санитарный пост
Санпросвет – санитарное просвещение
Сануполномоченный – санитарный уполномоченный
Санэпидслужба – санитарно-эпидемиологическая служба
Санэпидстанция – санитарно-эпидемиологическая станция
Сберкасса – сберегательная касса
Сельмаг – сельский магазин
Сельпо – сельское потребительское общество
Сельсовет – сельский совет
Сельхозартель – сельскохозяйственная артель
Сельхозбанк – Всесоюзный сельскохозяйственный банк СССР
Сельхозотдел – сельскохозяйственный отдел
Сельхозпродукт – сельскохозяйственный продукт
Сельхозрастение – сельскохозяйственное растение
Сельхозснаб – сельскохозяйственное снабжение
Сельхозугодье – сельскохозяйственное угодье
Сельхозуправление – сельскохозяйственное управление
Сельхозуч – школа сельскохозяйственного ученичества
СМ – Совет Министров
СНХ – Совет народного хозяйства
Совхоз – советское хозяйство
Соцобеспечение – социальное обеспечение
Соцсоревнование – социалистическое соревнование
Спецдетдом – специализированный детский дом

Спецсвязь – специальная связь
Спецчасть – специальная часть
Спецшкола – специальная школа
ССР – Советская Социалистическая Республика
СССР – Союз Советских Социалистических Республик
Ст. – старший, станция
Статуправление – статистическое управление
Строит. – строительный
Стройбанк – банк финансирования капитальных вложений, строительный банк
Стройтрест – строительный трест
Стройуправление – строительное управление
СШ – средняя школа
Т.д. – так далее
Т.к. – так как
Т.п. – тому подобное
Т.ч. – том числе
Т/п – торфопредприятие
Техдокументация – техническая документация
Тн. – тонн
Тов. – товарищ
Тыс. – тысяч
Ул. – улица
УМ УМВД – управление милиции Управления Министерства внутренних дел
УМВД – Управление Министерства внутренних дел
УНР – управление начальника работ
Ф-ка – фабрика
ФЗО – школа фабрично-заводского обучения
ФЗУ – школа фабрично-заводского ученичества
Хозорганизация – хозяйственная организация
Хозрасчет – хозяйственный расчёт
ЦК – Центральный комитет
Чел. – человек
Шт. – штук
Экз. – экземпляры
Эпидочаг – эпидемический очаг
Юннаты – юные натуралисты

ПЕРЕЧЕНЬ ДОКУМЕНТОВ

1. Из протокола № 19 заседания бюро Речицкого РК КПБ о 10-й годовщине со дня освобождения Советской Белоруссии от немецко-фашистских захватчиков.

2. Решение исполкома Речицкого горсовета депутатов трудящихся об отводе площадки под строительство льнозавода в городе Речица.

3. Распоряжение зам. председателя исполкома Гомельского облсовета депутатов трудящихся А. Куцака о проведении организованного набора рабочих.

4. Распоряжение зам. председателя исполкома Гомельского облсовета депутатов трудящихся М. Клименко о мерах по истреблению волков.

5. Из протокола № 19 заседания бюро Речицкого РК КПБ о строительстве Речицкого льнозавода

6. Распоряжение председателя исполкома Гомельского облсовета депутатов трудящихся В. Лобанка о мерах по обеспечению безопасности в период подготовки, проведения уборки, обмолота и заготовки хлеба.

7. Из протокола № 28 заседания бюро Речицкого РК КПБ о ходе строительства Речицкого льнозавода.

8. Из акта ревизии работы Речицкой городской нотариальной конторы, проведенной ревизором по нотариату и адвокатуре Управления Министерства юстиции БССР Короткевич в присутствии нотариуса Липкиной за период с 1-го июля 1954 г. по 26-е августа 1955 г.

9. Из акта ревизии работы Лоевского райгосархива, проведенной инспектором архивного отдела УМВД по Гомельской области А. Г. Кулешом.

10. Распоряжение зам. председателя исполкома Гомельского облсовета депутатов трудящихся М. Клименко о проведении оргнабора рабочих в Гомельской области.

11. Из протокола заседания VII партийной конференции Центральной районной организации КПБ г. Гомеля об итогах работы промышленности Центрального района г. Гомеля.

12. Решение исполкома Брагинского райсовета депутатов трудящихся о производственно-финансовой деятельности Брагинского Головного механизированного маслосырзавода за 3 кв. 1955 год.

13. Решение исполкома Мозырского горсовета депутатов трудящихся о закрытии бывшего польского и части еврейского кладбища.

14. Справка председателя исполкома Шатилковского сельсовета депутатов трудящихся Власова о численности населения Шатилковского сельсовета.

15. Из информации зав. отделом партийных органов Гомельского ОК КПБ А. Иволгина зав. отделом партийных органов ЦК КПБ И. Н. Макарову по ознакомлению с материалами XX съезда КПСС, по состоянию на 25 апреля 1956 года.

16. Постановление бюро Гомельского ОК КПБ и исполкома Гомельского облсовета депутатов трудящихся о проведении реорганизации промысловой кооперации в Гомельской области.

17. Из постановления бюро Гомельского ОК КПБ о мерах по усилению борьбы с детской безнадзорностью, беспризорностью и преступностью.

18. Из протокола № 14 заседания бюро Гомельского ОК КПБ об окончании строительства и вводе в действие Речицкого завода керамических канализационных труб.

19. Справка начальника управления лесного хозяйства Гомельского областного управления сельского хозяйства Е. Кривчени о состоянии колхозных лесов Гомельской области.

20. Из докладной записки секретаря Гомельского ОК КПБ Д. Филимонова и председателя исполкома Гомельского облсовета депутатов трудящихся В. Лобанка председателю СМ БССР К. Т. Мазурову и секретарю ЦК КПБ Н. С. Патоличеву по вопросу упразднения Светиловичского и Стрешинского районов Гомельской области.

21. Постановление бюро Гомельского ОК КПБ и исполкома Гомельского облсовета депутатов трудящихся о строительстве в г. Гомеле ретрансляционной телевизионной станции.

22. Письмо зам. Министра промышленности строительных материалов И. Овсянникова Речицкому отделению Госбанка о финансировании Речицкого завода канализационных труб.

23. Докладная записка секретаря Октябрьского РК КПБ Ждановича секретарю Гомельского ОК КПБ Филимонову о проведении мероприятия в честь 15-летия со дня образования партизанского района Октябрьский.

24. Решение исполкома Брагинского райсовета депутатов трудящихся о работе Днепроприпятского управления осушительных систем.

25. Выписка из протокола № 10 заседания бюро Октябрьского РК КПБ о пятнадцатилетии создания Октябрьского партизанского района.

26. Решение исполкома Гомельского облсовета депутатов трудящихся о строительстве школьных зданий силами и средствами колхозов.

27. Из протокола № 41 заседания бюро Гомельского ГК КПБ о ходе самостоятельного и индивидуального жилищного строительства на заводах «Гомсельмаш» и стекольном им. Сталина.

28. Справка инструкторов Гомельского ГК КПБ Пильника и Уткина о выделении земельных участков для индивидуального жилищного строительства в городе Гомеле.

29. Из справки врачей В. С. Переплетчиковой, Е. Н. Дворниковой, В. В. Прохасько о результатах проверки санитарно-профилактической работы в г. Гомеле.

30. Из протокола заседания XVII партийной конференции Гомельской городской организации КПБ о торговле и общественном питании в г. Гомеле.

31. Решение исполкома Хойникского райсовета депутатов трудящихся об утверждении сырьевой зоны Хойникского консервного завода и плана посева зеленого горошка колхозами района на 1958 г.

32. Решение исполкома Хойникского райсовета депутатов трудящихся о проводимой работе в Хойникском и Поташенском детдомах.

33. Из информации секретаря Гомельского ОК КПБ А. Корнева секретарю ЦК КПБ К.Т. Мазурову о проведенном собрании областного партийного актива по итогам февральского Пленума ЦК КПСС.

34. Из протокола № 5 заседания бюро Гомельского ОК КПБ о состоянии медицинского обслуживания населения области и мерах по улучшению работы органов здравоохранения.

35. Из протокола № 14 заседания бюро Речицкого РК КПБ о благоустройстве военных кладбищ, братских и индивидуальных могил воинов Советской Армии и партизан, погибших в период Великой Отечественной войны 1941—1945 гг.

36. Из информации зав. отделом партийных органов Гомельского ОК КПБ В. Козыря зав. отделом партийных органов ЦК КПБ А. А. Смирнову о ходе обсуждения закрытого письма ЦК КПСС «Об усилении борьбы с пьянством и самогеноварением» в партийных организациях Гомельской области.

37. Постановление исполкома Петриковского райсовета депутатов трудящихся и Петриковского РК КПБ об увековечивании памяти Деда Талаша.

38. Информация зав. отделом партийных органов Гомельского ОК КПБ В. Козыря зав. отделом партийных органов ЦК КПБ А. А. Смирнову о ходе обсуждения постановления ЦК КПСС от 13 сентября 1958 года «О мерах по сохранению государственной тайны» в партийных организациях Гомельской области.

39. Решение исполкома Гомельского облсовета депутатов трудящихся о дальнейшем развитии сети коммунальных предприятий в Гомельской области.

40. Из справки зав. отделом административных и торгово-финансовых органов ОК КПБ С. Игаева секретарю Гомельского ОК КПБ И. Е. Полякову о состоянии медицинского обслуживания населения области и мерах по улучшению работы органов здравоохранения.

41. Решение исполкома Брагинского райсовета депутатов трудящихся об утверждении маслоприемной сети на 1959 г. Брагинского мехмаслосырзавода.

42. Из отчетно-информационного доклада Уполномоченного Совета по делам русской православной церкви при СМ СССР по Гомельской области В. Лобанова Совету по делам русской православной церкви при СМ СССР о работе Уполномоченного Совета за 2-е полугодие 1958 года.

43. Докладная записка Уполномоченного Совета по делам русской православной церкви при СМ СССР по Гомельской области В. Лобанова о проведении верующими религиозного праздника Рождество.

44. Из протокола № 10 заседания бюро Речицкого РК КПБ о выпуске многотиражных газет.

45. Справка зав. отделом школ и вузов ОК КПБ В. Астапенко о мероприятиях по выполнению постановления СМ СССР от 18 сентября 1959 года № 1099 «Об участии промышленных предприятий, совхозов и колхозов в комплектовании вузов и техникумов и в подготовке специалистов для своих предприятий в Гомельской области».

46. Решение исполкома Гомельского облсовета депутатов трудящихся о плане развития профессиональной подготовки молодежи и подростков, оканчивающих общеобразовательные школы в Гомельской области.

47. Решение исполкома Гомельского облсовета депутатов трудящихся об утверждении сети общеобразовательных школ на 1959—1965 годы.

48. Постановление бюро Гомельского ОК КПБ и исполкома Гомельского облсовета депутатов трудящихся о строительстве в г. Гомеле хлебозавода.

49. Решение исполкома Гомельского облсовета депутатов трудящихся о подготовке руководителей художественной самодеятельности.

50. Информация секретаря Гомельского ОК КПБ А. Иволгина секретарю ЦК КПБ Д.Ф. Филимонову о ходе выполнения постановления ЦК КПБ и СМ

БССР от 12 марта 1959 г. № 184 «О мерах по улучшению бытового обслуживания населения республики на 1959–1961 гг.

51. Из справки секретаря Гомельского ОК КПБ И. Смирнова зам. зав. отделом партийных органов ЦК КПБ Д.Л. Никифорова о работе парткомов колхозов и совхозов области.

52. Постановление бюро ОК КПБ и исполкома Гомельского облсовета депутатов трудящихся о мерах по увеличению производства, расширению ассортимента и улучшению качества товаров культурно-бытового назначения и хозяйственного обихода.

53. Постановление бюро Гомельского ОК КПБ об итогах смотров художественной самодеятельности колхозов и совхозов Гомельской области.

54. Постановление бюро Гомельского ОК КПБ об обязательствах колхозников, рабочих совхозов и специалистов сельского хозяйства Хойникского района по выращиванию кукурузы в 1960 году.

55. Приказ начальника управления Заготльнопенькопрома СНХ БССР А. Васильева директору Речицкого завода В. Ф. Фадионову.

56. Письмо секретаря Гомельского ОК КПБ А. Воронцова секретарю Кировоградского ОК КПБ Ф. И. Мартынову.

57. Выписка из стенограммы собрания актива Гомельской областной партийной организации КПБ.

58. Из постановления собрания актива Гомельской областной парторганизации КПБ о состоянии и мерах улучшения физкультурно-массовой и учебноспортивной работы в Гомельской области.

59. Постановление Секретариата Гомельского ОК КПБ о рассмотрении писем и заявлений трудящихся в парткомах Гомельской области в 1959 году.

60. Из протокола № 5 заседания бюро Гомельского ОК КПБ о мерах по ликвидации нарушений духовенством Советского законодательства о культа.

61. Из протокола № 5 заседания бюро Гомельского ОК КПБ о мероприятиях по переносу дворов колхозников, рабочих и служащих в колхозные и совхозные центры.

62. Из справки зав. сельхозотделом Гомельского ОК КПБ Н. Макаревича об организации работы с колхозными кадрами по изучению и внедрению в колхозное и совхозное производство достижения науки и передового опыта.

63. Из постановления бюро Гомельского ОК КПБ о состоянии учебно-воспитательной работы в Белорусском институте инженеров железнодорожного транспорта.

64. Решение исполкома Калинковичского райсовета депутатов трудящихся о прекращении деятельности еврейской религиозной общины «Двадцатки» в г. Калинковичи.

65. Информация секретаря Гомельского ОК КПБ А. Корнева зав. административным отделом ЦК КПБ Г.А. Криулину о проделанной работе по выполнению постановления ЦК КПБ от 31 декабря 1958 г. «Об увеличении памятных мест боев Советской Армии и партизан Белоруссии с немецко-фашистскими захватчиками в годы Великой Отечественной войны, мест захоронения советских воинов, партизан и мирных граждан, погибших в войне 1941–1945 гг.».

66. Из справки секретаря Гомельского ОК КПБ А. Корнева о состоянии и мерах по дальнейшему улучшению воспитания детей в Гомельской области.

67. Выписка из справки о работе областного отдела народного образования по подбору, расстановке и воспитанию педагогических кадров.

68. Постановление бюро Гомельского ОК КПБ и исполкома Гомельского облсовета депутатов трудящихся о мероприятиях по развитию пчеловодства в Гомельской области.

69. Из справки инструктора отдела административных и торгово-финансовых органов Гомельского ОК КПБ Адамовича о состоянии и мерах улучшения медицинского обслуживания населения г. Гомеля.

70. Постановление бюро Гомельского ОК КПБ о состоянии и мерах улучшения медицинского обслуживания населения в г. Гомеле.

71. Информация секретаря Гомельского ОК КПБ А. Воронцова секретарю ЦК КПБ Ф.А. Сурганову о выполнении колхозами и совхозами Гомельской области социалистических обязательств, взятых на 1960 год.

72. Постановление бюро Гомельского ОК КПБ об инициативе Гомельского ГК КПБ по благоустройству города Гомеля в 1960 году.

73. Письмо секретаря Гомельского ОК КПБ Полякова Министру культуры БССР Г. Я. Киселеву.

74. Постановление бюро Гомельского ОК КПБ и исполкома Гомельского облсовета депутатов трудящихся об учреждении Областной книги трудовой славы.

75. Письмо секретаря Гомельского ОК КПБ Полякова секретарю ЦК КПБ Ф. А. Сурганову.

76. Из постановления бюро Гомельского ОК КПБ и исполкома Гомельского облсовета депутатов трудящихся о состоянии и мерах по улучшению бытового обслуживания населения Гомельской области в 1960 году.

77. Из информации зав. отделом школ и вузов Гомельского ОК КПБ В. Астапенко о мероприятиях по выполнению постановления II Пленума ЦК КПБ «О мерах по дальнейшему улучшению воспитания детей».

78. Из протокола № 9 заседания бюро Гомельского ОК КПБ о выполнении постановления ЦК КПБ, СМ БССР и Белорусского республиканского Совета профсоюзов от 4 ноября 1959 года «О сроках завершения перевода на семи и шестичасовой рабочий день и упорядочении заработной платы рабочих и служащих» на предприятиях области.

79. Информация секретаря Гомельского ОК КПБ А. Иволгина о политической работе среди трудящихся Гомельской области в связи с 90-й годовщиной со дня рождения В. И. Ленина.

80. Из отчета секретаря Гомельского ОК КПБ А. Корнева об итогах 1959–1960 учебного года в системе партпросвещения Гомельской областной парторганизации.

81. Из протокола № 10 заседания бюро Гомельского ОК КПБ о случаях подрыва детей на взрывоопасных предметах в Жлобинском районе.

82. Информация секретаря Гомельского ГК КПБ М. Хрусталева Гомельскому ОК КПБ о работе среди женщин г. Гомеля.

83. Из протокола первого областного съезда женщин Гомельской области.

84. Докладная записка секретаря Гомельского ОК КПБ И. Полякова секретарю ЦК КПБ К.Т. Мазурову.

85. Информация секретаря Гомельского РК КПБ А. Мазуренко отделу партийных органов Гомельского ОК КПБ о работе женсоветов колхозов, совхозов и промышленных предприятий Гомельского района.

86. Из отчета секретаря Гомельского ОК КПБ Воронцова о работе среди женщин.

87. Постановление бюро Гомельского ОК КПБ и исполкома Гомельского облсовета депутатов трудящихся о создании зоны отдыха трудящихся г. Гомеля.

88. Из постановления бюро Гомельского ОК КПБ по вопросу повышения революционной бдительности в Гомельской области.

89. Из информации секретаря Гомельского ОК КПБ А. Иволгина секретарю ЦК КПБ К.Т. Мазурову о работе технических комиссий на промышленных предприятиях Гомельской области.

90. Информация секретаря Гомельского ОК ЛКСМБ Е. Тимошенко о ходе обсуждения закрытого письма ЦК КПСС «О повышении революционной бдительности» комсомольскими организациями области по состоянию на 10 июля 1960 года.

91. Из письма секретаря Гомельского ОК КПБ И. Полякова и зам. председателя исполкома Гомельского облсовета депутатов трудящихся С. Пименовского председателю СМ БССР Т. Я. Киселеву.

92. Распоряжение зам. председателя исполкома Гомельского облсовета депутатов трудящихся С. Пименовского о прорубке визирных линий.

93. Из справки зав. секретной частью ОС Гомельского ОК КПБ Боровикова о состоянии секретного и простого делопроизводства в Брагинском РК КПБ.

94. Из справки зав. отделом культуры Гомельского горисполкома М. Викторчика о благоустройстве набережной реки Сож силами общественности.

95. Из информации зав. промышленно-транспортным отделом Гомельского ОК КПБ Г. Клепацкого зав. сектором информации ЦК КПБ Н. Ф. Мищенко о ходе обсуждения материалов июльского Пленума ЦК КПСС на предприятиях промышленности, транспорта и стройках Гомельской области.

96. Информация секретаря Гомельского ОК КПБ А. Корнева о проведенном в г. Гомеле областном смотре кукурузы секретарю ЦК КПБ К. Т. Мазурову.

97. Информация секретаря Гомельского ОК КПБ Полякова в ЦК КПБ о принятых мерах по записке отдела административных органов ЦК КПБ «О некоторых вопросах осуществления в республике Закона о государственных пенсиях и усилении общественного контроля за расходованием средств, отпускаемых на пенсионное обеспечение».

98. Из справки директора завода «Гомсельмаш» Ф. Денисова и секретаря парткома завода «Гомсельмаш» Б. Кнерцера об итогах перевода завода «Гомсельмаш» на семичасовой рабочий день и упорядочения заработной платы рабочих и служащих.

99. Письмо зам. председателя Госплана БССР А. Попова секретарю Гомельского ОК КПБ И. Е. Полякову.

100. Информация зав. промышленно-транспортным отделом Гомельского ОК КПБ Г. Клепацкого зав. промышленно-транспортным отделом ЦК КПБ Г. В. Семенихину о создании на предприятиях Гомельской области общественных конструкторских бюро.

101. Письмо председателя Белорусского Республиканского Комитета профсоюза рабочих строительства и промстройматериалов И. Захарова секретарю Гомельского ОК КПБ И. Е. Полякову.

102. Из протокола № 21 заседания бюро Гомельского ОК КПБ о проведении осенних посадок садов в колхозах и совхозах области в 1960 г.

103. Из информации зав. промышленно-транспортным отделом Гомельского ОК КПБ Г. Клепацкого в ЦК КПБ о ходе выполнения решений июльского Пленума ЦК КПСС в Гомельской области.

104. Информация секретаря Гомельского ОК КПБ А. Воронцова о мероприятиях по дальнейшему развитию птицеводства в колхозах и совхозах Гомельской области.

105. Из справки о состоянии и мерах по улучшению коммунального обслуживания трудящихся Гомельской области.

106. Постановление бюро Гомельского ОК КПБ и исполкома Гомельского облсовета депутатов трудящихся о школьном строительстве и мерах по укреплению материальной базы школ Гомельской области.

107. Постановление бюро Гомельского ОК КПБ и исполкома Гомельского облсовета депутатов трудящихся о мерах по предупреждению случаев увечий и гибели граждан на взрывоопасных предметах.

108. Приказ начальника управления стекольной и химической промышленности СНХ БССР Г. Юркова о строительстве завода искусственного волокна в г. п. Шатилки Гомельской области.

109. Выписка из справки инструкторов отдела школ и вузов Гомельского ОК КПБ Ф. Кулинича и Е. Тимошенко о состоянии преподавания истории в школах Туровского района.

110. Информация управляющего Гомельской облконторой Госбанка М. Каменщикова Гомельскому ОК КПБ о ходе обмена ныне обращающихся денег на новые.

111. Информация зав. промышленно-транспортным отделом ГК КПБ Махова Гомельскому ОК КПБ о ходе обмена и состоянии торговли.

112. Из справки о результатах проверки состояния архивного фонда района и работы Брагинского районного государственного архива.

113. Информация управляющего Гомельской облконторой Госбанка Каменщикова Гомельскому ОК КПБ о ходе обмена старых денег на новые.

114. Решение исполкома Хойникского райсовета депутатов трудящихся об отчуждении в долгосрочное пользование земельных участков из гослесфонда торфопредприятию «Аврамовское».

115. Решение исполкома Петриковского райсовета депутатов трудящихся о закрытии церкви в г. Петрикове.

116. Из распоряжения зам. председателя СНХ БССР С. Батурина об улучшении культурно-бытового обслуживания рабочих и дальнейшем развитии учреждений быта, культуры и здравоохранения на строительстве Шатилковского завода искусственного волокна и Солигорского калийного комбината.

117. Экономическая справка секретаря Гомельского ОК КПБ А. Воронцова о состоянии инфраструктуры г. Речицы.

118. Решение исполкома Хойникского райсовета депутатов трудящихся о передаче участка пашни бывшего Поташенского спецдетдома Хойникскому спецдетдому.

119. Информация депутата Гомельского облсовета С. А. Чунихина 1-му секретарю Гомельского ОК КПБ И. Е. Полякову.

120. Решение исполкома Хойникского горпоселкового Совета депутатов трудящихся о работе фельдшерско-акушерского пункта ст. Хойники и здравпункта при Консервном заводе.

121. Постановление бюро Гомельского ОК КПБ об упразднении Уваровичского и Туровского районов Гомельской области.

122. Приказ Зам. Министра высшего, среднего специального и профессионального образования БССР Н. Красовского о выделении Речицкому сельскому профессионально-техническому училищу № 6 земельного участка площадью 3007 га из земель колхоза «12-ый Октябрь» Речицкого района.

123. Постановление бюро Гомельского ОК КПБ и исполкома облсовета депутатов трудящихся о мерах по завершению в 1962 году перехода на всеобщее обязательное восьмилетнее обучение.

124. Решение исполкома Брагинского райсовета депутатов трудящихся о состоянии упорядочения и хранения документальных материалов ведомственных архивов Брагинского района.

125. Постановление бюро Гомельского ОК КПБ и исполкома облсовета депутатов трудящихся о внедрении в практику животноводства достижений ветеринарной науки и передового опыта.

126. Записка зав. отделом пропаганды и агитации Гомельского ОК КПБ В. Павцова о состоянии распространения газет и журналов в области.

127. Решение исполкома Хойникского райсовета депутатов трудящихся о регистрации и наименовании населенного пункта поселка торфопредприятия «Аврамовское».

128. Информация секретаря Гомельского ОК КПБ А. Иволгина зав. промышленнотранспортным отделом ЦК КПБ Г. В. Семенихину о работе промышленности Гомельской области.

129. Из протокола № 35 заседания бюро Гомельского ОК КПБ о вопросах укрупнения сельских районов Гомельской области.

130. Справка зав. Гомельского облместпрома М. Корневича и зав. промышленно-транспортным отделом Гомельского ОК КПБ В. Мельникова о ходе строительства районных электростанций.

131. Прошение верующих г.п. Брагин Гомельской области Патриарху Московскому и всея Руси Алексию о сохранении Николаевского молитвенного дома.

132. Указ Президиума ВС БССР об отнесении ряда городов районного подчинения БССР к категории городов областного подчинения.

133. Решение исполкома Брагинского райсовета депутатов трудящихся о разрешении строительства дома-конторы эксплуатационного участка Днепроприпятского МУОС.

134. Решение Лоевского горпоселкового Совета депутатов трудящихся о передаче здания бывшего интерната Лоевской СШ Лоевскому педагогическому училищу.

135. Из приказа и.о. управляющего Белхудожпромтреста А. Люлиной по Республиканскому тресту художественных промыслов.

136. Решение исполкома Ельского райсовета депутатов трудящихся о состоянии обучения неграмотного и малограмотного населения в районе.

137. Решение исполкома Мозырского горсовета депутатов трудящихся о развитии безвозмездного донорства в городе Мозыре.

138. Из протокола № 16 заседания бюро Буда-Кошелевского РК КПБ об увековечивании памятных мест, связанных с событиями Великой Отечественной войны на территории Буда-Кошелевского района.

СОДЕРЖАНИЕ

Предисловие	3
Документы и материалы.....	7
Иллюстрации	170
Биографические справки	195
Именной указатель.....	198
Географический указатель	208
Список сокращений.....	211
Перечень документов	217

Научное издание

ГОМЕЛЬЩИНА В 1954–1964 гг. ДОКУМЕНТЫ И МАТЕРИАЛЫ

Подписано в печать 25.01.2022. Формат 70Ч100/16.
Бумага офсетная. Печать цифровая.
Усл. печ. л. 17,9. Уч.-изд. л. 12,4.
Тираж 50 экз. Заказ 20589.

Издатель и полиграфическое исполнение:
общество с ограниченной ответственностью «Колорград».
Свидетельство о государственной регистрации
издателя, изготовителя, распространителя печатных
изданий № 1/471 от 28.07.2015.

Пер. Велосипедный, 5-904, 220033, Минск.
+375 17 361 91 40
post@segment.by
segment.by