

Белорусский государственный архив кинофотофонодокументов

С. В. Жумарь

**ФОТОДОКУМЕНТЫ КОНЦА XIX – НАЧАЛА XX вв.:  
ИЗ СОБРАНИЙ БЕЛОРУССКОГО ГОСУДАРСТВЕННОГО  
АРХИВА КИНОФОТОФОНОДОКУМЕНТОВ**

Справочник

Часть 3

Минск  
«Колорград»  
2020

УДК 930.253:[791+77+002.1-028.17](476):77“19/20”(035)

ББК 85.16(4Бел)я2

Ж88

Редакционная коллегия:

А. Н. Гончар (главный редактор),

Е. М. Гриневиц (ответственный редактор),

А. К. Кот, О. Ф. Черненко, Т. Л. Рахманько, А. И. Мазго

Рецензент

Анна Владимировна Кочеткова

**Жумарь, С. В.**

Ж88 Фотодокументы конца XIX – начала XX вв.: из собраний Белорусского государственного архива кинофотофонодокументов : справочник : ч. 3 / С. В. Жумарь. – Минск : Колорград, 2020. – 380 с.

ISBN 978-985-596-759-1.

Справочник содержит аннотации, поисковые данные и сведения об авторстве и источнике поступления фотодокументов дореволюционного периода (до октября 1917 г.), находящихся на хранении в БГАКФФД. Некоторые единицы описания иллюстрированы.

Издание рассчитано на историков, архивистов, архитекторов, искусствоведов, краеведов, всех, интересующихся историей Беларуси и визуализирующими ее фотодокументами.

УДК 930.253:[791+77+002.1-028.17](476):77“19/20”(035)

ББК 85.16(4Бел)я2

ISBN 978-985-596-759-1

© Жумарь С. В., 2020

© Белорусский государственный архив  
кинофотофонодокументов, 2020

© Оформление. ООО «Колорград», 2020



## ОГЛАВЛЕНИЕ

СПИСОК СОКРАЩЕНИЙ .....	5
ВВЕДЕНИЕ .....	7
1 ПАНОРАМНЫЕ ФОТО: КУЛЬТУРНЫЙ И ПРИРОДНЫЙ ЛАНДШАФТ .....	11
2 АРХИТЕКТУРНЫЕ ФОТО.....	32
2.1 ОБЪЕКТНЫЕ ФОТОГРАФИИ (ЗДАНИЯ, СООРУЖЕНИЯ, АРХИТЕКТУРНЫЕ КОМПЛЕКСЫ, ИНТЕРЬЕРЫ) .....	32
2.1.1 ОБЪЕКТЫ ГРАЖДАНСКОЙ АРХИТЕКТУРЫ ..	32
2.1.2 ОБЪЕКТЫ КУЛЬТОВОЙ (САКРАЛЬНОЙ) АРХИТЕКТУРЫ .....	70
2.2 АРХИТЕКТУРНЫЕ ПЕЙЗАЖИ (ГОРОДСКАЯ ЗАСТРОЙКА).....	166
3 ОБЪЕКТЫ ТРАНСПОРТНОЙ ИНФРАСТРУКТУРЫ, ТРАНСПОРТНЫЕ СРЕДСТВА И СРЕДСТВА СВЯЗИ .....	204
4 ДОКУМЕНТАЛЬНЫЕ ФОТО И ГРУППЫ ФОТОГРАФИЙ, СВЯЗАННЫХ ЕДИНЫМ СЮЖЕТОМ, МЕСТОМ ДЕЙСТВИЯ, СОБЫТИЕМ....	225
4.1 СЮЖЕТНЫЕ ВНЕГРУППОВЫЕ ФОТОГРАФИИ. 1898–1917 гг.....	225
4.2 ГРУППЫ ФОТОГРАФИЙ, СВЯЗАННЫХ ЕДИНЫМ СЮЖЕТОМ, МЕСТОМ ДЕЙСТВИЯ, СОБЫТИЕМ.....	238
4.2.1 ИМПЕРАТОР НИКОЛАЙ II И ЕГО СЕМЬЯ НА ОХОТЕ В БЕЛОВЕЖСКОЙ ПУЩЕ В 1896, 1897, 1900–1903.....	238
4.2.2 ПОЛОЦКИЙ КАДЕТСКИЙ КОРПУС. 1889 г. ....	255

4.2.3 МИНСКАЯ ОПЫТНАЯ БОЛОТНАЯ СТАНЦИЯ. 1911 г.....	259
4.2.4 ЭТНИЧЕСКАЯ ГРУППА В ВЕРХНЕМ ПОЛЕСЬЕ («БЕЛОРУСЫ-САКУНЫ») (1915 г.).....	266
4.2.5 ГОСПИТАЛЬ ГРОДНЕНСКОЙ КРЕПОСТИ. 1914 г. ....	269
4.2.6 ПЕРВАЯ МИРОВАЯ ВОЙНА .....	274
5 ПОРТРЕТЫ .....	290
5.1 ИНДИВИДУАЛЬНЫЕ ПОРТРЕТЫ.....	290
5.2 ГРУППОВЫЕ ПОРТРЕТЫ.....	325
5.3 ТЕМАТИЧЕСКИЕ ГРУППЫ ПОРТРЕТОВ.....	342
5.3.1 ГРАФЫ ФОН ГУТТЕН-ЧАПСКИЕ .....	342
5.3.2 БОГДАНОВИЧ М.А.: ЕГО РОДСТВЕННИКИ И ОКРУЖЕНИЕ.....	350
5.3.3 ФРУНЗЕ МИХАИЛ ВАСИЛЬЕВИЧ.....	355
5.3.4 ЯНКА КУПАЛА – ЯКУБ КОЛАС .....	360
6 ФОТОКОПИИ ТЕКСТОВЫХ ДОКУМЕНТОВ (РУКОПИСНЫХ, ПЕЧАТНЫХ).....	364

## СПИСОК СОКРАЩЕНИЙ

АН – Академия наук

БГАМЛИ – Белорусский государственный архив-музей литературы и искусства

БГТ – Белорусский государственный театр

БДТ – Белорусский драматический театр

БЖД – Белорусская железная дорога

Белгоспроект – Белорусский государственный проектный институт

БелОКС – Белорусское общество культурных связей с соотечественниками за рубежом

БелСЭ – Белорусская Советская Энциклопедия

БелТА – Белорусское телеграфное агентство

БССР – Белорусская Советская Социалистическая Республика

БТО – Белорусское театральное общество

в., вв. – век, века

ГИАМ – Гродненский историко-археологический музей

г., гг. – год, годы

Гостелерадио – Государственный комитет по телевидению и радиовещанию

г.п. – городской поселок

губ. – губерния

д. – деревня

им. – имени

к. – конец

КБВО – Краснознаменный Белорусский военный округ

м. – местечко

МК – Министерство культуры

НАН – Национальная академия наук

нач. – начало

оз. – озеро

р. – река

РКП(б) – Российская коммунистическая партия (большевиков)

р-н – район

РСДРП – Российская социал-демократическая партия

с. – село

св. – святой (святая)

СНРПМ – Специализированные научно-реставрационные производственные мастерские

ССР – Советская Социалистическая Республика

СССР – Союз Советских Социалистических Республик

ст. – станция

СШ – средняя школа

ТАСС – Телеграфное агентство Советского Союза

ЦГА – Центральный государственный архив

ЦГАОР – Центральный государственный архив Октябрьской революции

ул. – улица

ЦГАКФФД – Центральный государственный архив кинофотофонодокументов

ЦГАМЛИ – Центральный государственный архив-музей литературы и искусства

ЦГАОР – Центральный государственный архив Октябрьской революции

ЦГИА – Центральный государственный исторический архив

## ВВЕДЕНИЕ

Одно из определений фотодокумента устанавливает, что это изобразительный документ, фиксирующий «посредством фотографической техники события, явления и факты реальной действительности в виде отдельных или серии изображений, фотоочерков, связанных определенными признаками (хронологическими, тематическими, авторскими и др.)»<sup>1</sup>. Специфика фотодокументов в информационно-технологическом и социальном плане позволяет понять, что как исторический источник и как объект хранения они ассоциируются отнюдь не только с архивами, но, также с музеями, библиотеками, специализированными фототеками редакций газет и информационных агентств. Однако относительно Беларуси можно, безусловно, утверждать, что фото как фундаментальный цельный информационный массив – это, прежде всего Белорусский государственный архив кинофотофонодокументов (далее – БГАКФФД) и его собрания, насчитывающие более 270000 оригиналов и копий фотодокументов. Почти все они относятся к советскому периоду, но как ценный исторический источник, интересный в событийном и в эстетическом плане представляют собой фотографии конца XIX – начала XX вв. (единичные из них относятся к 60–70-м годам позапрошлого века). Дореволюционные

---

<sup>1</sup> В.М. Магидов «Кинофотодокументы в контексте исторического знания». М., 2005. С. 222.

фотографии из собраний БГАКФФД неоднократно публиковались в тематических альбомах, сборниках, каталогах выставок, научных и научно-популярных изданиях. Однако справочные издания, дающие максимально полное представление о составе фондов, позволяющие осуществлять целенаправленный поиск, отсутствуют.

Данный справочник продолжает серию справочных изданий БГАКФФД, посвященных разным видам документов архива. Если в данном плане можно считать закрытой тему справочного описания кинодокументов (по крайней мере до начала 1990-х гг.) и фонодокументов, то относительно массива фотодокументов, насчитывающего десятки тысяч единиц хранения, правомерно говорить о потребности в серии справочников, составленных по тематическому или хронологическому принципам в качестве определяющих их систематизацию и структуру. Данный справочник посвящен дореволюционному периоду истории Беларуси и дореволюционным (до октября 1917 г.) фотодокументам. В суммарном плане это более 3000 единиц хранения. Их разножанровость и специфика изобразительного ряда определили и особенности настоящего издания, включая особенности систематизации.

Информационной основой для справочника стала база данных на фотодокументы архива. Систематизационной основой стало жанровое разнообразие, объектная составляющая и хронологическая последовательность в расположении единиц описания (для индивидуальных портретов – алфавит). Практически всем разделам, подразделам, рубрикам предшествуют отдельные комментарии (анно-

тации), в которых анонсируется состав соответствующего структурного подразделения, излагаются особенности аннотируемой группы, особенности организации единиц описания и др.

Таким образом, единицы описания состоят из аннотации (названия), указания даты съемки, места события, автора, ID (идентификатора) материала в базе данных, архивного номера документа, источника поступления в архив. Некоторые ранние документы, включенные в справочник, полностью не атрибутированы. При отсутствии какого-либо параметра в базе данных в справочнике такой не указан. Так как структурные подразделения сравнительно невелики, в аннотациях географические названия или ключевые смысловые элементы выделены полужирным шрифтом, что позволяет без затруднений пользоваться справочником при отсутствии традиционных указателей (последние, не облегчив существенно поиск, сделали бы издание излишне громоздким).

Названия юридических лиц – источников поступления фотодокументов представлены в официальных формулировках, существовавших на момент поступления соответствующих материалов в архив. Весьма существенный объем единиц хранения, отраженных в справочнике, относится к документам из коллекций частных лиц. Имеются в виду, как коллекции, так и их части. Среди наиболее значительных фондообразователей – знаменитый филокартист Н.С.Тагрин (основная часть его коллекции, 360000 фотодокументов, хранится в Государственном музее истории Ленинграда), хирург, краевед, фотограф В.И.Коляда, искусствовед О.Г.Кукуня и др. Материалы некоторых кол-

лекционеров неоднократно публиковались<sup>2</sup>. В аннотациях материалов, поступивших в архив от физических владельцев, указаны их фамилии.

Если поступление фотодокумента в архив являлось инициативой непосредственно БГАКФФД, данный факт не фиксировался в единице описания. Все структурные части справочника иллюстрированы. В подразделах «Группы фотографий, связанных сюжетом, местом действия, событием» и «Тематические группы портретов» для детализации состава и цельности восприятия наиболее значимых в количественном плане групп документов выделены отдельные рубрики. Прочие группы тематически однородных фотодокументов систематизированы в разделах

(подразделах, рубриках, подрубриках), сформированных главным образом по жанровому принципу.

Издание рассчитано на историков, архивистов, архитекторов, искусствоведов, краеведов, всех, интересующихся историей Беларуси и визуализирующими ее фотодокументами.

---

<sup>2</sup>Так, отдел рукописей Центральной библиотеки им. Якуба Коласа НАН Беларуси презентовал часть наследия Я. Балзункевича в издании «Хрысціянскія храмы Беларусі на фотаздымках Яна Балзункевіча. Пачатак XX стагоддзя» Мінск: “Ураджай”, 2001. 2-е выд. Укладальнікі Кулагін А.М., Герасімовіч Ул.А. – 184 с.



## 1 ПАНОРАМНЫЕ ФОТО: КУЛЬТУРНЫЙ И ПРИРОДНЫЙ ЛАНДШАФТ

*Панорамное фото как понятие в данном случае предполагает фотодокумент, созданный не с использованием широкоугольного объектива и специальных приемов съемки, а зафиксировавший вид на местность, открывающийся с удобной для обзора точки и характеризующийся как значительной глубиной обозреваемого пространства, так и относительно широким углом обзора. Частично подобные фото представлены и в других разделах (особенно в рубрике «Архитектурные пейзажи»), так как порой грань между жанрами фотографических произведений и их разновидностями весьма относительна, и логические объемы их как классификационных понятий частично совпадают. В данном разделе превалируют общие (перспективные) планы населенных пунктов, ландшафтные панорамы как вид зрительного обзора. Систематизация проведена по хронологии с учетом очередности ее расположения в базе данных архива. Для удобства поиска ряд географических названий выделен полужирным шрифтом.*

Вид г. **Полоцка** с левого берега р. Западной Двины. 1889 г.  
ID: F0072824. № 0-024263. Источник: ЦГАКФФД СССР.

Верхний замок в г. **Полоцке**. 1889. ID: F0072831.  
№ 0-024270. Источник: ЦГАОР, г. Ленинград.

Перспектива улицы в г. **Полоцке**. 1889 г. ID: F0072855. № 0-024294. Источник: ЦГАОР, г. Ленинград.

Вид г. **Полоцка** с земляного вала Ивана Грозного. 1889 г. ID: F0052424. № 0-024260. Источник: ЦГАОР, г. Ленинград.

Вал Нижнего замка в г. **Полоцке**. 1889 г. ID: F0072832. № 0-024271. Источник: ЦГАОР, г. Ленинград.

Вид восточной части г. **Полоцка** с колокольни Николаевского собора. 1889 г. ID: F0072863. № 0-024303. Источник: ЦГАОР, г. Ленинград.

Березовая аллея в д. **Горяны** Полоцкого уезда Витебской губ. 1889 г. ID: F0072857. № 0-024296. Источник: ЦГАОР г. Ленинграда.

Ландшафт в д. **Горяны** Полоцкого уезда Витебской губ. 1889 г. ID: F0072856. № 0-024295. Источник: ЦГАОР, г. Ленинград.

Река Западная Двина. 1889 г. ID: F0072847. № 0-024286. Источник: ЦГАОР, г. Ленинград.

Панорама г. **Гродно**. 1900 г. ID: F0155478. № 0-121120. Источник: СНРПМ МК БССР.

Занеманский форштадт, предместье г. **Гродно**. 1900 г. ID: F0213110. № 1-003692. Источник: Тагрин Н.С.

Панорама г. **Вилькомира** Ковенской губ. (ныне г. **Укмерге**, Литва) 1900 г. ID: F0110030. № 0-054131. Источник: Музей архитектуры СССР, г. Москва.

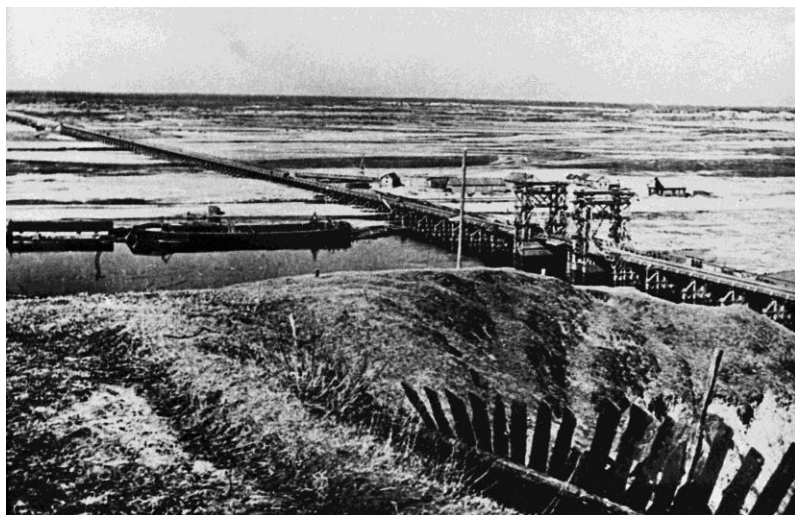

*Река Припять в районе г. Мозыря.*

Река Сож, впадающая в Днепр у м. **Лоев**. 1901 г. ID: F0100641. № 0-038982. Источник: Государственная библиотека БССР им. В.И. Ленина.

Река Днепр в г. **Смоленске**. 1901 г. ID: F0100643. № 0-038984. Источник: Государственная библиотека БССР им. В.И. Ленина.

Река Днепр у г. **Могилёва**. 1901 г. ID: F0100642. № 0-038983. Источник: Государственная библиотека БССР им. В.И. Ленина.

Река Днепр в верхнем течении с легкими регуляционными сооружениями (плетнем из хвороста) и панорама м. **Шклова**. 1901 г. ID: F0100640. № 0-038981. Источник: Государственная библиотека БССР им. В.И. Ленина.



*Петропавловский собор в г. Гомеле  
и панорамный вид на окрестности*

Луполово (р-н г. **Могилёва**), во время разлива р. Днепр. 1901 г. Автор: Останкович Н. ID: F0100329. № 0-038654. Источник: Семёнов-Тян-Шанский «Россия. Полное географическое описание нашего Отечества» – Т. 9. – СПб, 1905.

Панорама г. **Минска** с левого берега р. Свислочи (вид с Троицкой горы). 1903 г. ID: F1011933, F1012394, F0075975. № 0-168535, № 2-3487, № 0-029855. Источники: Кукуня О.Г., Государственный исторический музей СССР, г. Москва.

Замковая гора в г. **Минске**. 1903 г. ID: F1011925. № 0-168530. Источник: Кукуня О.Г.

Вид г. **Могилёва** с левого берега р. Днепр. Июль 1903 г. ID: F0218293. № 2-0825. Источник: Государственная пу-

бличная библиотека им. М.Е. Салтыкова-Щедрина, г. Ленинград.

Город **Орша** со стороны р. Днепр. 1904 г. ID: F0212965. № 1-003546. Источник: Тагрин Н.С.

Город **Орша** со стороны Заднепровья. 1904 г. ID: F0212966. № 1-003547. Источник: Тагрин Н.С.

Вид г. **Брест-Литовска** после пожара. 1904 г. ID: F0212986. № 1-003567. Источник: Тагрин Н.С.

Панорама г. **Тифлиса** (ныне г. **Тбилиси**). 1904 г. ID: F0001127. № P001127. Источник: Бундесархив, Германия.

Город **Брест-Литовск**, новые бульвары. 1904 г. ID: F0212989. № 1-003570. Источник: Тагрин Н.С.

Река Неман в г. **Гродно**. 1904 г. ID: F0213105. № 1-003687. Источник: Тагрин Н.С.

Река Свислочь в Губернаторском саду в г. **Минске**. 1905 г. ID: F0211386. № 1-001962. Источник: Коляда В.И.

Исток реки **Днепр** (Клецевское болото на Валдайской возвышенности). 1905 г. ID: F0100327. № 0-038652. Источник: Семёнов-Тян-Шанский В.П. «Россия. Полное географическое описание нашего Отечества» – Т. 9 – СПб., 1905.

Река Свислочь в Губернаторском саду в г. **Минске**. 1905 г. ID: F0218673. № 2-1225. Источник: Коляда В.И.

Река Свислочь в Губернаторском саду в г. **Минске**. 1905 г. ID: F0211388. № 1-001965. Источник: Коляда В. И.



*Панорама р. Неман и г. Гродно*

Морены на территории **Витебской губ.** 1905 г. ID: F0100325. № 0-038650. Источник: Семёнов-Тян-Шанский В.П. «Россия. Полное географическое описание нашего Отечества» – Т. 9 – СПб., 1905.

Река **Неман.** Минская губ. 1905 г. ID: F0100326. № 0-038651. Источник: Семёнов-Тян-Шанский В.П. «Россия. Полное географическое описание нашего Отечества» – Т. 9 – СПб., 1905.

Весеннее наводнение на р. Западной Двине в м. **Креславка** Двинского уезда Витебской губ. (ныне г. **Краслава**, Латвия) 1905 г. ID: F0100328. № 0-038653. Источник: Семёнов-Тян-Шанский В.П. «Россия. Полное географическое описание нашего Отечества» – Т. 9 – СПб., 1905.



Панорама г. **Рогачёва**. 1905 г. Автор: Останкович Н. ID: F0100355. № 0-038689. Семёнов-Тян-Шанский В.П. «Россия. Полное географическое описание нашего Отечества» – Т. 9 – СПб., 1905.

«Лысая гора» в г. **Клинцы** Черниговской губ. (ныне Брянская обл.), место рабочих собраний и митингов. 1905 г. ID: F0168058. № 0-125630.

Город **Орша** со стороны р. Днепр. 1905 г. Автор: Останкович Н. ID: F0100343. № 0-038670. Источник: Семёнов-Тян-Шанский В.П. «Россия. Полное географическое описание нашего Отечества» – Т. 9 – СПб., 1905.

Город **Мстиславль** на правом берегу р. Вихры. 1905 г. Автор: Останкович Н. ID: F0100345. № 0-038672. Источник: Семёнов-Тян-Шанский В.П. «Россия. Полное географическое описание нашего Отечества» – Т. 9 – СПб., 1905.

Местечко **Кричев** Могилёвской губ. 1905 г. Автор: Останкович Н. ID: F0100353. № 0-038685. Источник: Семёнов-Тян-Шанский В.П. «Россия. Полное географическое описание нашего Отечества» – Т. 9 – СПб., 1905.

Город **Старый Быхов** со стороны р. Днепр. 1905 г. Автор: Останкович Н.Н. ID: F1012411. № 2-3503. Источник: Кукуня О.Г.

Замковая гора в г. **Мстиславле**. 1905 г. Автор: Останкович Н. ID: F0100344. № 0-038671. Источник: Семёнов-Тян-Шанский В.П. «Россия. Полное географическое описание нашего Отечества» – Т. 9 – СПб., 1905.

Вид г. **Мстиславля** с Троицкой горы. 1905 г. Автор: Останкович Н. ID: F0100346. № 0-038673. Источник: Семёнов-Тян-Шанский В.П. «Россия. Полное географическое описание нашего Отечества» – Т. 9 – СПб., 1905.

Панорама г. **Шклова**. 1905 г. Автор: Останкович Н. ID: F0100347. № 0-038678. Источник: Семёнов-Тян-Шанский В.П. «Россия. Полное географическое описание нашего Отечества» – Т. 9 – СПб., 1905.

Вид г. **Сенно** со стороны еврейского района «Голынка». 1906 г. ID: F0100692. № 0-039035. Источник: Государственная библиотека БССР им. В.И. Ленина.

Вид г. **Сенно** и части озера. 1907 г. ID: F0100690. № 0-039033. Источник: Государственная библиотека БССР им. В.И. Ленина.

«Швейцарская долина» в г. **Гродно**. 1907 г. ID: F0213094. № 1-003676. Источник: Тагрин Н.С.

Вид **Барановичи** с высоты птичьего полета. 1908 г. ID: F0212928. № 1-003509. Источник: Тагрин Н.С.

Вид на р. Мышанку в окрестностях **Барановичи**. 1908 г. ID: F0212931. № 1-003512. Источник: Тагрин Н.С.

Развалины великокняжеского замка в г. **Лиде** со стороны озера. 1910 г. Автор: Останкович. ID: F1000814. № 0-013687. Источник: ЦГА Литовской ССР.

Замок в г. **Старом Быхове**. 1910 г. Автор: Останкович Н. ID: F0069796. № 0-013662. Источник: ЦГА Литовской ССР.



Крепостные стены великокняжеского замка в г. **Лиде**, вид со стороны Замковой ул. 1910 г. Автор: Останкович Н. ID: F1000812. № 0-013683. Источник: ЦГА Литовской ССР.

Панорама г. **Могилёва**. 1910 г. ID: F0069788. № 0-013648. Источник: ЦГА Литовской ССР.

Замок в г. **Лиде** со стороны Замковой ул. 1910 г. Автор: Останкович Н. ID: F0069811, F1000813, № 0-013682, № 0-013686. Источник: ЦГА Литовской ССР.

Город **Молодечно**. 1910 г. Автор: Останкович Н. ID: F0069833. № 0-013714А. Источник: ЦГА Литовской ССР.

Правый берег р. Вилии в г. **Вилейке**. 1910 г. Автор: Останкович Н. ID: F0069817, F0069820. № 0-013694, № 0-013697. Источник: ЦГА Литовской ССР.

Развалины великокняжеского замка в г. **Лиде** со стороны озера. 1910 г. Автор: Останкович Н. ID: F0069813, F0069815. № 0-013685, № 0-013690. Источник: ЦГА Литовской ССР.

Река Березина в г. **Борисове**. 1910 г. Автор: Останкович Н. ID: F0069804. № 0-013673. Источник: ЦГА Литовской ССР.

Город **Брест-Литовск** (вид сверху). 1910 г. ID: F0064457. № 0-018842. Источник: Брестский краеведческий музей.

Одна из улиц г. **Полоцка**. 1910 г. Автор: Останкович Н. ID: F0069836. № 0-013717. Источник: ЦГА Литовской ССР.

Вид г. **Вилейки** со стороны тюремного замка. 1910 г. Автор: Останкович Н. ID: F0069819. № 0-013696. Источник: ЦГА Литовской ССР.



*Мельница на р. Птичь*

Панорама г. **Гродно** со стороны р. Неман. 1910 г. Автор: Останкович Н. ID: F0069837. № 0-013718. Источник: ЦГА Литовской ССР.

Замок в г. **Лиде** со стороны озера. 1910 г. Автор: Останкович Н. ID: F1000815, F0069812, F0069814. № 0-013688, № 0-013684, № 0-013689. Источник: ЦГА Литовской ССР.

Вид г. **Слуцка** с моста через р. Случь. 1910 г. ID: F0213119. № 1-003701. Источник: Тагрин Н.С.

Заречье (слобода за р. Басей) в г. **Чаусы**. 1910 г. Автор: Останкович Н. ID: F0069793. № 0-013657. Источник: ЦГА Литовской ССР.

Город **Старый Быхов** со стороны р. Днепра. 1910 г. Автор: Останкович Н. ID: F0069797. № 0-013663. Источник: ЦГА Литовской ССР.

Вид г. **Минска** с Троицкой горы. 1910 г. Автор: Останкович Н. ID: F0069826. № 0-013704. Источник: ЦГА Литовской ССР.

Панорама г. **Черикова**. 1910 г. Автор: Останкович Н. ID: F0069802. № 0-013671. Источник: ЦГА Литовской ССР.

Река Неман в районе г. **Гродно**. 1911 г. ID: F0213063. № 1-003645. Источник: Тагрин Н.С.

Лосянка (предместье г. **Гродно**) и р. Неман. 1911 г. ID: F0213065. № 1-003647. Источник: Тагрин Н.С.

Панорама окрестностей г. **Гродно**. 1911 г. ID: F0213061. № 1- 003643. Источник: Тагрин Н.С.

Дорога в Гуторовщину, исторический р-н г. **Витебска**. 1912 г. ID: F0212861. № 1-003442. Источник: Тагрин Н.С.

Вид на монастырь, собор и р. Свислочь в г. **Минске**. 1914 г. ID: F0163478. № 0-109908. Источник: Телеш В.М.

Набережная р. Днепр в г. **Могилёве**. 1914 г. ID: F0212812. № 1-003392. Источник: Тагрин Н.С.

Береза поэта А. Мицкевича в парке усадьбы Верещаков «Тугановичи» д. **Карчёво**, Новогрудского уезда. 1914 г. ID: F0163452. № 0-109877. Источник: Телеш В.М.

Место бывшего монастыря и место битвы францисканцев, которые сражались с татарами в XIV в., в **Шейбакполе** (Лидский уезд). 1914 г. ID: F0143148. № 0-098986. Источник: Балзункевич Ян.

Панорама г. **Барановичей**. 1915 г. ID: F0212938, F0212939. № 1-003519, № 1-003520. Источник: Тагрин Н.С.

Мост через р. Свислочь в г. **Минске**. 1915 г. ID: F0219297. № 2-1874. Источник: Белгоспроект.

Река Лыбедь в г. **Киеве**. 1916 г. ID: F0178334. № 0-147629. Источник: Бундесархив, Германия.

Панорама м. **Красное** Виленской губ. 1916 г. ID: F0143427. № 0-099266. Источник: Фундаментальная библиотека АН БССР им. Якуба Коласа, частная коллекция.

Кладбищенская гора в г. **Мозыре**. 1917 г. ID: F0212765. № 1-003345. Источник: Тагрин Н.С.

Родовое имение Огинских в д. **Залесье**. 1917 г. (фотокопия рисунка). ID: F0233602. № 1-012985. Источник: редакция журнала «Мастацтва».

Губернаторский сад со стороны ул. Подгорной в г. **Минске**. 1917 г. ID: F0076002. № 0-029886. Источник: Государственный исторический музей СССР, г. Москва.

Карабановка, предместье г. **Могилёва**. 1917 г. ID: F0212822. № 1-003403. Источник: Тагрин Н.С.

Окраина г. **Минска**. 1917 г. ID: F0004536. № A42-038.

Памятный знак у места переправы наполеоновских войск в 1812 г. через р. Березину у д. **Студёнки**. 1917 г. ID: F0212839. № 1-003420. Источник: Тагрин Н.С.

Набережная р. Пины в г. **Пинске**. 1917 г. ID: F0212732, F0212733, F0163457. № 1-003312, № 1-003313, № 0-109884  
Источник: Тагрин Н.С.

Панорама г. **Минска**. 1917 г. ID: F0127763. № 0-075804.  
Источник: редакция творческого объединения «Телефильм».

Панорама г. **Заславля**. 1917 г. ID: F0213114. № 1-003696.  
Источник: Тагрин Н.С.

Успенская гора и р. Витьба со стороны Каменного моста в г. **Витебске**. 1917 г. ID: F0212854. №1-003435. Источник: Тагрин Н.С.

Панорама г. **Мстиславля**. 1917 г. ID: F0212893. № 1-003474.  
Источник: Тагрин Н.С.

Город **Гродно** со стороны р. Неман. 1917 г. ID: F0213075, F0213089. № 1-003657, 1-003671. Источник: Тагрин Н.С.

Город **Гродно** со стороны р. Неман. 1917 г. ID: F0213049. № 1-003631. Источник: Тагрин Н.С.

Предмestье Пеллагеевка в г. **Могилёве**. 1917 г. ID: F0212798. № 1-003378. Источник: Тагрин Н.С.

Наводнение в Никольской слободе г. **Киева** (около Русановского моста). 1917 г. ID: F0178332. № 0-147627. Источник: Бундесархив, Германия.



*Вид со стороны реки набережной Пины  
и монастырского комплекса в г. Пинске*

Набережная и мост через р. Свислочь. г. **Минск**. 1914 г. ID: F0163479. № 0-109909. Источник: Телеш В.М.

Панорама г. **Орши** со стороны р. Днепр. 1917 г. ID: F0212970. № 1-003551. Источник: Тагрин Н.С.

Панорама г. **Бобруйска**. 1917 г. ID: F0212777. № 1-003357. Источник: Тагрин Н.С.

Город **Рогачёв** со стороны р. Днепр. 1917 г. ID: F0212895. № 1-003476. Источник: Тагрин Н.С.

Одна из улиц г. **Минска**. 1917 г. ID: F0004534. № А42-036.

Панорама г. **Орши**. 1917 г. ID: F0212974. № 1-003555. Источник: Тагрин Н.С.

**Слободка** на левом берегу р. Днепр в г. Киеве. 1917 г. ID: F0200149. № 0-142569. Источник: Бундесархив, Германия.

Панорама г. **Горки**. 1917 г. ID: F0041372. № E028251. Источник: Музей Белорусской государственной сельскохозяйственной академии.

Вид с моста через р. Западную Двину на Могилевскую ул. в г. **Витебске**. 1917 г. ID: F0212850. № 1-003431. Источник: Тагрин Н.С.

Панорама г. **Копыся**. 1917 г. ID: F0152167. № 0-085795. Источник: Государственный музей БССР.

Набережная р. Неман, Борисоглебская (Коложская) церковь и один из кварталов г. **Гродно**. 1917 г. ID: F0213050. № 1-003632. Источник: Тагрин Н.С.

Вид на «Швейцарскую долину» в г. **Гродно**. 1917 г. ID: F0213080, F0213087, F0213097. № 1-003662, № 1-003669, № 1-003679. Источник: Тагрин Н.С.

В окрестностях г. **Мстиславля**. 1917 г. ID: F0212880. № 1-003461. Источник: Тагрин Н.С.

Город **Пинск** со стороны р. Пины. 1917 г. ID: F0212721. № 1-003301. Источник: Тагрин Н.С.

Окрестности г. **Мстиславля**. 1917 г. ID: F0212883. № 1-003464. Источник: Тагрин Н.С.

Панорама г. **Горки**. 1917 г. ID: F0041356. № E028235. Источник: Музей Белорусской государственной сельскохозяйственной академии.

Один из районов г. **Могилёва**. 1917 г. ID: F0127873. № 0-075969. Источник: редакция творческого объединения «Телефильм».

Въездные ворота в новый замок в г. **Гродно** (рисунок). 1917 г. ID: F0131854. № 0-083839. Источник: ЦГИА БССР.

Город **Гомель** с высоты птичьего полета. 1917 г. ID: F0213035. № 1-003617. Источник: Тагрин Н.С.

Город **Лида** со стороны р. Лидеи. 1917 г. ID: F0212912. № 1-003493. Источник: Тагрин Н.С.

Панорама г. **Рогачёва**. 1917 г. ID: F0212899. № 1-003480. Источник: Тагрин Н.С.

Панорама Старого замка с р. Неман в г. **Гродно**. ID: F0213048. № 1-003630. Источник: Тагрин Н.С.

Панорама г. **Полоцка**. 1917 г. ID: F0073634. № 0-025164. Источник: Витебский дом пионеров.

Набережная р. Неман в г. **Гродно**. 1917 г. ID: F0213090. № 1-003672. Источник: Тагрин Н.С.

Заречье, пригород г. **Лиды**. 1917 г. ID: F0212907. № 1-003488. Источник: Тагрин Н.С.

Река Неман в г. **Гродно**. 1917 г. ID: F0213074. № 1-003656. Источник: Тагрин Н.С.

Панорама г. **Минска**. 1917 г. ID: F0116353. № 0-067962. Источник: Коляда В.И.

Река Неман и Занеманское предместье г. **Гродно**. 1917 г. ID: F0213053. № 1-003635. Источник: Тагрин Н.С.



Верхний замок в г. **Полоцке**. 1917 г. ID: F0083742.  
№ 0-050549. Источник: Вышинский В.

Город **Бобруйск** с высоты птичьего полета. 1917 г. ID:  
F0212779. № 1-003359. Источник: Тагрин Н.С.

Березинский форштадт в г. **Бобруйске**. 1917 г. ID:  
F0212778. № 1-003358. Источник: Тагрин Н.С.

Панорама г. **Рогачёва**. 1917 г. ID: F021290. № 1-003482.  
Источник: Тагрин Н.С.

Город **Гродно**. 1917 г. ID: F0213076. № 1-003658. Источ-  
ник: Тагрин Н.С.

Город **Полоцк** со стороны р. Западной Двины. 1917 г. ID:  
F0073750. № 0-025296. Источник: Полоцкий краеведче-  
ский музей.

Набережная р. Припяти в г. Мозыре. 1917 г. ID: F0212764.  
№ 1-003344. Источник: Тагрин Н.С.

Город **Пинск** со стороны р. Пины. 1917 г. ID: F0212721.  
№ 1- 003301. Источник: Тагрин Н.С.

Замчище и мост через р. Свислочь в г. **Минске**. 1917 г. ID:  
F0075992. № 0-029875. Источник: Государственный исто-  
рический музей СССР, г. Москва.

На берегу р. Днепр в г. **Орше**. 1917 г. ID: F0212972.  
№ 1-003553. Источник: Тагрин Н.С.

Вид на Житомирскую ул. в г. **Мозыре**. 1917 г. ID: F0212766.  
№ 1-003346. Источник: Тагрин Н.С.

Набережная р. Днепр в г. **Рогачёве**. 1917 г. ID: F0212894. № 1-003475. Источник: Тагрин Н.С.

Панорама г. **Полоцка** со стороны р. Западной Двины. Автор: Шагин И. ID: F0067585. № 0-012450. Источник: ЦГАКФД СССР.

Река Западная Двина и Софийский собор в г. **Полоцке**. ID: F0076046. № 0-029941. Источник: Государственная библиотека им. В.И.Ленина, г. Москва.

Река Витьба в г. **Витебске**. ID: F0076171. № 0-030101. Источник: Государственная библиотека им. В.И.Ленина, г. Москва.

Место слияния р. Витьбы и Западной Двины в г. **Витебске**. ID: F0076168. № 0-030097. Источник: Государственная библиотека им. В.И.Ленина, г. Москва.

Верхний замок и Софийский собор (XI в.) в г. **Полоцке**. ID: F0076048. № 0-029943. Источник: Государственная библиотека им. В.И.Ленина, г. Москва.

Набережная р. Западной Двины в г. **Витебске**. ID: F0076207, F0076167. № 0-030144, № 0-030096. Источник: Государственная библиотека им. В.И.Ленина, г. Москва.

Общий вид г. **Витебска**. ID: F1001019. № 0-030143. Источник: Государственная библиотека им. В.И.Ленина, г. Москва.

Река Витьба в г. **Витебске**. ID: F0076169. № 0-030098. Источник: Государственная библиотека им. В.И.Ленина, г. Москва.

Виды г. **Витебска**: 1. Вид от костёла на Каменный мост и Николаевский собор. 2. Река Витьба. 3. Улица и Успенский собор. 4. Вид с Духовской горы на город. 5. Вид от Николаевского собора на Смоленскую ул., костёл и Воскресенскую церковь. 6. Вид на р. Витьбу с Двинской ул. 7. Замковая ул. 8. Мост через р. Западную Двину. 1900 г. ID: F1012395. № 2-3488. Источник: Кукуня О.Г.

Виды г. **Могилёва**: 1. Ратуша с восьмиугольной башней (1679 г.), 2. Кафедральный собор св. Иосифа Обручника, 3. Общий вид из-за Днепра, 4. Днепровский проспект, 5. Вид с вала городского сада на предместье Луполово. 1900. ID: F1012409, F1012408. № 2-3500. Источник: Кукуня О.Г.

Виды г. **Минска**: 1. Спасо-Преображенский женский монастырь, 2. Памятник Александру II, 3. Рыбный базар на Немиге, 4. Екатерининский собор, 5. Общий вид с Троицкой горы, 6. Петропавловский кафедральный собор. 1900 г. ID: F1012392. № 2-3485. Источник: Кукуня О.Г.

Виды г. **Минска**: 7. Губернаторская улица, 8. Св. Роха костел (1864 г.) на Золотой горке, 9. Памятник по случаю прекращения эпидемии, 10. Кафедральный костел Пресвятой девы Марии (1700 г.), 11. Минский городской театр. 1900. ID: F1012393. № 2-3486. Источник: Кукуня О.Г.

Панорама г. **Витебска**. 1900 г. ID: F0155431. № 0-121067. Источник: СНРПМ МК БССР.

Центральная часть г. **Витебска**. 1917 г. ID: F0212858. № 1-003439. Источник: Тагрин Н.С.

Успенская гора и р. Витьба со стороны Каменного моста в г. **Витебске**. 1917 г. ID: F0212854. № 1-003435. Источник: Тагрин Н.С.



*Панорама г. Витебска*

Центральная часть г. **Витебска**. 1917 г. ID: F0212858. № 1-003439. Источник: Тагрин Н.С.

Панорама г. **Витебска**. 1917 г. ID: F0212867. № 1-003448. Источник: Тагрин Н.С.

Успенская гора и р. Витьба со стороны Каменного моста в г. **Витебске**. 1917 г. ID: F0212854. № 1-003435. Источник: Тагрин Н.С.

Разлив р. Днепр в районе г. **Могилёва**. 1917 г. ID: F0155473. № 0-121115. Источник: СНРПМ МК БССР

Источник Боровка в **Витебской губ.** 1917 г. ID: F0170323. № 0-119663. Источник: редакция бюллетень «Памятники истории и культуры Белоруссии».

Разлив на р. Вихре в районе г. **Мстиславля**. 1917 г. ID: F0212882. № 1-003463. Источник: Тагрин Н.С.

Река Свислочь в окрестностях г. **Минска**. 1917 г. ID: F0213722. № 1-004305. Источник: Тагрин Н.С.

Озеро в г. **Старый Борисов**. 1917 г. ID: F0212829. № 1-003410. Источник: Тагрин Н.С.

Река Лососянка и парк на берегу р. Неман в г. **Гродно**. 1917 г. ID: F0213046. № 1-003628. Источник: Тагрин Н.С.

Вид на г. **Гродно** со стороны р. Неман. ID: F0076069. № 0-029965. Источник: Государственный исторический музей СССР, г. Москва.

Затопление частных подворий вблизи Коложской церкви во время наводнения в г. **Гродно**. Автор: Костин В. ID: F0100901. № 0-039250. Источник: редакция газета «Гродзенская прада».

Набережная р. Неман в г. **Гродно**. ID: F0076126. № 0-030036. Источник: Государственная библиотека им. В.И.Ленина, г. Москва.

Река Неман в г. **Гродно**. ID: F0076124. № 0-030033. Источник: Государственная библиотека им. В.И.Ленина, г. Москва.

Набережная в г. **Пинске** (рисунок). ID: F021825. № 2-0784. Источник: ЦГАКФФД УССР.

Монастырская слободка в г. **Витебске**. 1917 г. ID: F0212863. № 1-003444. Источник: Тагрин Н.С.

## **2 АРХИТЕКТУРНЫЕ ФОТО**

### **2.1 ОБЪЕКТНЫЕ ФОТОГРАФИИ (ЗДАНИЯ, СООРУЖЕНИЯ, АРХИТЕКТУРНЫЕ КОМПЛЕКСЫ, ИНТЕРЬЕРЫ)**

#### **2.1.1 ОБЪЕКТЫ ГРАЖДАНСКОЙ АРХИТЕКТУРЫ**

*Объектные фото гражданской архитектуры предполагают отдельную систематизацию от архитектуры культовой (конфессиональной, сакральной), так как указанные объекты съемки слишком различаются и по стилистике, и по функциональности, и по архитектурным формам и объемам. В рамках систематизации материалов данной рубрики не представляется целесообразным дальнейшее дробление понятия «объектное фото», выделение за рамки гражданской архитектуры объектов индустриальной архитектуры, военной архитектуры и проч., дифференциация объектов съемки на городские и сельские. Соответственно все названные выше виды (разновидности) объектов рассмотрены в едином комплексе фотоизображений. В фото этой рубрики, как правило, доминирует один архитектурный объект, объект, на котором фотографом сделан явный акцент. Обычно такой объект – единственный. В отдельных случаях указанные фото в жанровом плане близки фотодокументам подраздела «Архитектурные пейзажи (городская застройка)», так как порой жанровое различие здесь условно. В рубрику включены единичные*

*фотокопии графических произведений соответствующей тематики. Географические названия и указания на них выделены полужирным шрифтом. Общая систематизация – по хронологии.*

Мельница на р. **Полоте**. Полоцкий уезд Витебской губ. 1889 г. ID: F0072829. № 0-024268. Источник: ЦГАОР, г. Ленинград.

Ворота ограды парка в г. **Гомеле** (рисунок). 1900 г. ID: F1011860. № 3-183. Источник: Кукуня О.Г.

Дом графа Кароля Яна Александра Чапского и здание «Типографии и переплетного заведения С.А. Некрасова» на Подгорной ул. в г. **Минске**. 1900 г. ID: F1012382. № 2-3475. Источник: Кукуня О.Г.

Дом архиерея в г. **Минске**. 1900 г. ID: F0219282. № 2-1859. Источник: Белгоспроект.

Женская Мариинская гимназия в г. **Витебске**. 1900 г. ID: F0155428. № 0-121064. Источник: СНРПМ МК БССР.

«Гранд-Отель Бель-Вю» в г. **Брест-Литовске**. 1900 г. ID: F0064466. № 0-018860. Источник: Брестский краеведческий музей.

Здание Сосредоточенного архива упраздненных судебных мест Минской губернии в г. **Минске**. 1900 г. ID: F1012388. № 2-3481. Источник: Кукуня О.Г.

Гостиница «Европа» в г. **Минске**. 1900 г. ID: F0219285. № 2-1862. Источник: Белгоспроект.

Гостиница «Брози» в г. **Витебске**. 1900 г. ID: F0155440. № 0-121076. Источник: СНРПМ МК БССР.

Городской театр в г. **Минске**. 1900 г. ID: F0219286, F0219239, F0219261. № 2-1863, № 2-1816, № 2-1838. Источник: Белгоспроект.

Духовная семинария на Троицкой горе в г. **Минске**. 1900 г. ID: F1012386. № 2-3479. Источник: Кукуня О.Г.

Руины замка (XIII–XVI вв.) в г. **Новогрудке**. 1900 г. ID: F1011787. № 0-168416. Источник: Кукуня О.Г.

Дворянский клуб на Подгорной ул. в г. **Минске**. 1900 г. ID: F0219280. № 2-1857. Источник: Белгоспроект.

Гимназия в г. **Брест-Литовске**. 1900 г. ID: F0064462. № 0-018852. Источник: Брестский краеведческий музей.

Отделение Государственного банка в г. **Витебске**. 1900 г. ID: F0155432. № 0-121068. Источник: СНРПМ МК БССР.

Гостиный двор в г. **Брест-Литовске**. 1900 г. ID: F0064464. № 0-018856. Источник: Брестский краеведческий музей.

Общественный клуб на углу Скобелевской ул. и Подгорной ул. в г. **Минске**. 1900 г. ID: F0219241. № 2-1818. Источник: Белгоспроект.

Ратуша в г. **Несвиже**. 1900 г. ID: F0155413. № 0-121049. Источник: СНРПМ МК БССР.

Ратуша в г. **Витебске**. ID: F0218281. № 2-0813. Источник: Государственная библиотека им. В.И.Ленина, г. Москва.

Ратуша в г. **Витебске**. 1900 г. ID: F0110042. № 0-054143. Источник: Музей архитектуры СССР, г. Москва.

Дом в г. **Вологде**, в котором жил И.В.Сталин во время ссылки с декабря 1911 г. по февраль 1912 г. ID: F0004375. № A23-017.





*Вход в Александровский сквер в г. Минске*

**Витебская** мужская гимназия. 1900 г. ID: F0155427. № 0-121063. Источник: СНРПМ МК БССР.

Корчма (XVIII в.) в д. **Гнезно** Волковысского уезда Гродненской губ. 1900 г. ID: F1011527. № 0-168242. Источник: Кукуня О.Г.

Духовная семинария в г. **Минске**. 1900 г. ID: F1011927, F0155437. № 0-168532, № 2-1814. Источник: Кукуня О.Г.

Интерьер одного из залов дворца Румянцевых и Паскевичей в г. **Гомеле**. 1900 г. ID: F1011963. № 0-168561. Источник: Кукуня О.Г.

Родовая усадьба Урсин-Немцевичей в м. **Скоки** Брестского уезда. 1900 г. ID: F0100582. № 0-038922. Источник: Государственная библиотека БССР им. В.И. Ленина.

Женская Мариинская гимназия по ул. Подгорной в г. **Минске**. 1900 г. ID: F0219273. № 2-1850. Источник: Белгоспроект.

Ветряная мельница в д. **Ляховичи** Слуцкого уезда Минской губ. 1900 г. ID: F0110041. № 0-054142. Источник: Музей архитектуры СССР, г. Москва.

Городской театр в г. **Витебске**. 1900 г. ID: . № 0-121073. Источник: СНРПМ МК БССР.

Фрагмент интерьера дворца Потоцких в г. **Варшаве**. 1900 г. ID: F1012371. № 1-018788. Источник: Кукуня О.Г.

Ратуша (к. XVIII в.) в г. **Шклове**. 1900 г. ID: F1011315. № 2- 3461. Источник: Кукуня О.Г.

Дворец Румянцевых и Паскевичей (1785–1793 гг.) в г. **Гомеле**. 1900 г. ID: F1011967. № 0-168562. Источник: Кукуня О.Г.

Памятник императору Александру II в г. **Минске**. 1901 г. ID: F1012387, F0211391. №: 2-3480, №№ 1-001968. Источники: Кукуня О.Г., Коляда В.И.

Обелиск в честь победы над войсками Наполеона в войне 1812 г. и костел св. Стефана (1745 г.) при Полоцком иезуитском коллегиуме. **Полоцк**. 1901 г. ID: F0155177, F0155178. № 0-120811, № 0-120812. Источник: СНРПМ МК БССР.

Табачная фабрика Шерешевского на Мостовой ул. в г. **Гродно**. 1902 г. ID: F0213100. № 1-003682. Источник: Тагрин Н.С.

Гостинный ряд в г. **Гродно**. 1902 г. ID: F0213101. № 1-003683. Источник: Тагрин Н.С.

Мостик в Губернаторском саду в г. **Минске**. 1902 г. ID: F0219283. № 2-1860. Источник: Белгоспроект.

Чугунолитейный завод «Энергия» в г. **Минске**. 1902 г. ID: F0051942. № 0-023709. Источник: Центральный музей Великой Октябрьской социалистической революции, г. Москва.

Рынок в г. **Брест-Литовске**. 1902 г. ID: F0212990. № 1-003571. Источник: Тагрин Н.С.

Гостиница «Европа» и Соборная площадь в г. **Минске**. 1902 г. ID: F0238128. № 1-001949. Источник: Коляда В.И.

**Минская** городская почта на углу Губернаторской ул. 1903 г. ID: F0218670. № 2-1222. Источник: Коляда В.И.

Шоссейная ул. в г. **Брест-Литовске**. 1903 г. ID: F0076070. № 0-029969. Источник: Государственный исторический музей СССР, г. Москва.

Мужская гимназия на Губернаторской ул. в г. **Минске**. 1903 г. ID: F1012384. № 2-3477. Источник: Кукуня О.Г.

Здание Присутственных мест на Соборной площади г. **Минска**. 1903 г. ID: F0218663. № 2-1211. Источник: Коляда В.И.

Архив упраздненных судебных мест Минской губернии и военный сборный пункт (бывший костел св. Иосифа и монастырь бернардинцев) в г. **Минске**. 1903 г. ID: F0075979. № 0-029860. Источник: Государственный исторический музей СССР, г. Москва.



*Женское духовное училище в г. Витебске.*

Дом Чапских на углу Подгорной ул. и Скобелевской ул. в г. **Минске**, где размещался Общественный клуб. 1903 г. ID: F0218700. № 2-1261. Источник: Коляда В.И.

Мужская гимназия на Губернаторской ул. в г. **Минске**. 1903 г. ID: F1011926. № 0-168531. Источник: Кукуня О.Г.

Велотрек общества велосипедистов-любителей в Губернаторском саду г. **Минска**. 1903 г. ID: F0218710, F0218712. № 2-1272, № 2-1274. Источник: Коляда В.И.

Городская почта и мужская гимназия на Губернаторской ул. г. **Минска**. 1903 г. ID материала: F0218681. № 2-1239. Источник: Коляда В.И.

**Минский** городской театр (1890 г.). 1903 г. ID: F1011928. № 2-3469. Источник: Кукуня О.Г.

Летний театр в Губернаторском саду в г. **Минске**. 1903 г. ID: F0218696. № 2-1257. Источник: Коляда В. И.

Министерская (правительственная) женская гимназия по Преображенской ул. в г. **Минске**. 1903 г. ID: F0218713. № 2- 1275. Источник: Коляда В.И.

**Минский** городской театр. 1903 г. ID: F0075989. № 0-029871. Источник: Государственный исторический музей СССР, г. Москва.

Мужская гимназия (1803 г.) на Губернаторской ул. в г. **Минске**. 1903 г. ID: F0075985. № 0-029867. Источник: Государственный исторический музей СССР г. Москва.

Мужская гимназия (1803 г.) на Губернаторской ул. в г. **Минске**. 1903 г. ID: F0218675. № 2-1228. Источник: Коляда В.И.

Здание почты и телеграфа на Губернаторской ул. в г. **Минске**. 1903 г. ID: F0100197. № 0-038512. Источник: Коляда В. И.

Здание Военного собрания по Садовой ул. г. **Минска**. 1903 г. ID: F0218711. № 2-1273. Источник: Коляда В.И.

Фонтан «Лебедь и амур» в Александровском сквере г. **Минска**. 1903 г. ID: F0218678. № 2-1234. Источник: Кукуня О.Г.

Жилой дом и реальное училище на углу Захарьевской ул. и Полицейской ул. в г. **Минске**. 1903 г. ID: F0218708. № 2-1270. Источник: Коляда В.И.



*Архиерейский дом в г. Минске*

Архиерейский дом с домовою церковью Покрова Пресвятой Богородицы в г. **Минске**. 1903 г. ID: F0218664. № 2-1212. Источник: Коляда В.И.

Здание 3-го женского еврейского училища по Ново-Московской ул. в г. **Минске**. 1903 г. ID: F0218659. № 2-1206. Источник: Коляда В.И.

Женская гимназия в г. **Гомеле**. 1904 г. ID: F0213041. № 1-003623. Источник: Тагрин Н.С.

Здание Минского общества сельского хозяйства по Захарьевской ул. в г. **Минске**. 1904 г. ID: F0081226, ID: F0218705. № 0-046435, № 2-1267. Источник: Коляда В.И.

Здание Окружного суда в г. **Могилёве**. 1904 г. ID: F0212818. № 1-003398. Источник: Тагрин Н.С.

Мужская Александровская гимназия в г. **Гомеле**. 1904 г. ID: F0213043. № 1-003625. Источник: Тагрин Н.С.

Губернаторский дом и костел имени Пресвятой Девы Марии на Соборной площади в г. **Минске**. 1904 г. ID: F0213024. № 1-003606. Источник: Тагрин Н.С.

Виды г. **Минска**: Петропавловский собор, Малая Монастырская ул., земская больница со стороны р. Свислочи (открытка издания Эльяша Каплана, г. Минск). 1904 г. ID: F0218707. № 2-1269. Источник: Коляда В.И.

Здание губернского правления и дворца губернатора в г. **Могилёве**. 1904 г. ID: F0212816. № 1-003396. Источник: Тагрин Н.С.

Здание Народного дома на Акцизной площади в г. **Гродно**. 1904 г. ID: F0213109. № 1-003691. Источник: Тагрин Н.С.

Водонапорная башня в г. **Гродно**. 1904 г. ID: F0213104. № 1-003686. Источник: Тагрин Н.С.

Окружная лечебница в г. **Гродно**. 1904 г. ID: F0213103. № 1-003685. Источник: Тагрин Н.С.

Дом в г. **Копысе**, где останавливался Петр I во время Северной войны. 1905 г. Автор: Останкович Н.Н. ID: F1012414. № 2-3506. Источник: Кукуня О.Г.

Дворец Хрептовичей в усадьбе **Щорсы** Новогрудского уезда. 1905 г. ID: F1012407. № 2-3499. Источник: Кукуня О.Г.



Рынок в г. **Шклове**. 1905 г. Автор: Останкович Н. ID:F0100340. № 0-038667. Источник: Семёнов-Тян-Шанский В.П. «Россия. Полное географическое описание нашего Отечества» – Т. 9 – СПб., 1905.

Дом в г. **Новозыбкове**, в котором размещалась типография Полесского подпольного комитета РСДРП во время революции 1905-1906 гг. ID: F0083756. № 0-050563. Источник: Вышинский В.



*Здание окружного суда в г. Гродно*



Мариинская женская гимназия по Подгорной ул. в г. **Минске**. 1905 г. ID: F0218702. № 2-1263. Источник: Коляда В.И.

Библиотека-читальня, основанная на средства фонда книгоиздателя Павленкова Ф.Ф. в д. **Остромечеве** Брестского р-на. 1905 г. ID: F0215251. № 1-006882. Источник: БелТА.

Вход в Александровский сквер в г. **Минске**. 1905 г. ID: F0211387. № 1-001964. Источник: Коляда В.И.

Дом в г. **Новогрудке**. 1905 г. ID: F0161287. № 0-130336. Источник: Издательство БелСЭ.

Здание Общественного клуба (собрания) на углу Скобелевской ул. и Подгорной ул. в г. **Минске**. 1905 г. ID: F0218697. № 2-1258. Источник: Коляда В.И.

Здание **Гомельской** городской думы. 1905 г. ID: F0083757. № 0-050564. Источник: Вышинский В.

Картонная фабрика Кривошеина в г. **Шклове**. 1905 г. Автор: Останкович Н. ID: F0100339. №0-038666. Источник: Семёнов-Тян-Шанский В.П. «Россия. Полное географическое описание нашего Отечества» – Т. 9 – СПб., 1905.

Вход в Губернаторский сад в г. **Минске**. 1905 г. ID: F0211385. № 1-001963. Источник: Коляда В.И.

Замок Ходкевичей и Сапег в г. **Быхове**. 1905 г. Автор: Останкович Н.Н. ID: F1012412. № 2-3504. Источник: Кукуня О.Г.

**Минское** коммерческое училище. 1907 г. ID: F0237621. № 1- 016134. Источник: Музей БГЭУ.

Здание в котором размещалась типография белорусской газеты «Наша ніва». г. **Вильно**. 1908 г. ID: F0169418. № 0-117843. Источник: Издательство «Беларусь».

**Барановичский** казенный винный склад. Гродненская губ. 1908 г. ID: F0212929. № 1-003510. Источник: Тагрин Н.С.

Театр в г. **Барановичах**. 1909 г. ID: F0212930. № 1-003511. Источник: Тагрин Н.С.

**Витебская** льнопрядильная фабрика «Двина». 1909 г. ID: F0083762. № 0-050569. Источник: Вышинский В.

Лесопилка в г. **Бобруйске**. 1909 г. ID: F0212783. № 1-003363. Источник: Тагрин Н.С.

Здание на Муравьевской ул. в г. **Бобруйске**. 1909 г. ID: F0212785. № 1-003365. Источник: Тагрин Н.С.

Минская духовная семинария на Александровской ул. в г. **Минске**. 1909 г. ID: F0211399. № 1-001976. Источник: Коляда В.И.

Памятник императору Александру II в сквере на Соборной площади в г. **Минске**. 1909 г. ID: F0076035. № 0-029929. Источник: Государственный исторический музей СССР в г. Москве.

Конная статуя князю Понятовскому Ю. (1832 г.) в г. **Гомеле** (скульптор Торвальдсен Б.). 1910 г. ID: F0213032. № 1-003614. Источник: Тагрин Н.С.

Памятник героям войны 1812 г. в г. **Полоцке** (на заднем плане – Николаевский собор (1733–1745 гг.). 1910 г.

ID: F0073788. № 0-025334. Источник: Полоцкий краеведческий музей.

Николаевская площадь в г. **Полоцке** и памятник героям войны 1812 г. 1910 г. ID: F0076051. № 0-029946. Источник: Государственная библиотека им. В.И.Ленина, г. Москва.

Памятник (1826 г.) в честь 1500-летия Первого Вселенского собора на Юбилейной площади в г. **Минске**. 1910 г. Автор: Останкович. ID: F0069823. № 0-013701. Источник: ЦГА Литовской ССР.

Здание Военного собрания и Садовая ул. в г. **Минске**. 1910 г. ID: F0219231. № 2-1808. Источник: Белгоспроект.

Одноклассная церковно-приходская школа в д. **Василевичи** Речицкого уезда. 1910 г. ID: F0173261. № 0-126764. Источник: Издательство БелСЭ.

Реальное училище по Захарьевской ул. в г. **Минске**. 1910 г. ID: F0219229. № 2-1806. Источник: Белгоспроект.

Провиантский магазейн (войсковой склад) (к. XVIII в.) (т.н. «замок королевы Боны») в г. **Рогачёве**. 1910 г. ID: F0069799. № 0-013667. Источник: ЦГА Литовской ССР.

Свечной завод в **Буйничском** женском монастыре. 1910 г. ID: F0069785. № 0-013645. Источник: ЦГА Литовской ССР.

Отделение Крестьянского поземельного банка на углу Серпуховской ул. и Захарьевской ул. в г. **Минске**. 1910 г. ID: F0116089. № 0-067670. Источник: Коляда В.И.

Соборная площадь в г. **Минске**. 1910 г. ID: F0219232. № 2-1809. Источник: Белгоспроект.



*Одноклассная церковно-приходская школа в деревне  
Василевичи Речицкого уезда*

Гимназия в г. **Слуцке**. 1910 г. Автор: Останкович. ID: F0069835. № 0-013716. Источник: ЦГА Литовской ССР.

Минская городская почта на углу Губернаторской ул. в г. **Минске**. 1910 г. ID: F0218665. № 2-1213. Источник: Коляда В.И.

Гостиница «Славянская» в г. **Брест-Литовске**. 1910 г. ID: F0064456. № 0-018840. Источник: Брестский краеведческий музей.

Ветхий дом по Захарьевской ул. в г. **Минске**. 1910 г. ID: F0061938. № 0-016139.

Дом на Георгиевской ул. в г. **Вилейке**, где проходил уездный съезд. 1910 г. Автор: Останкович. ID: F0069818. № 0-013695. Источник: ЦГА Литовской ССР.

Руины **Новогрудского** замка. 1910 г. Автор: Останкович.  
ID: F0069839. № 0-013720. Источник: ЦГА Литовской ССР.

Велотрек в Губернаторском саду в г. **Минске**. 1910 г. ID:  
F0219225. № 2-1802. Источник: Белгоспроект.

Депо Минского вольно-пожарного общества на Романовской ул. в г. **Минске**. 1910 г. ID: F0218668. № 2-1217.  
Источник: Коляда В.И.

**Минский** губернский архив судебных дел. Декабрь 1910 г.  
ID: F0006057. № A19-015.

Хозяйственные постройки в г. **Гродно**. 1911 г. ID: F0213060.  
№ 1-003642. Источник: Тагрин Н.С.

Гостиница «Париж» в г. **Минске** (угол ул. Захарьевской и ул. Петропавловской). 1911 г. ID: F0173740. № 0-127243.  
Источник: фототека БТО.

Здание военного собрания в г. **Гродно**. 1911 г. ID: F0213062.  
№ 1-003644. Источник: Тагрин Н.С.

Чайная-столовая в г. **Гродно**. 1911 г. ID: F0213059.  
№ 1-003641. Источник: Тагрин Н.С.

**Минский** городской театр. 1912 г. ID: F0116088.  
№ 0-067668. Источник: Коляда В.И.

В машинном отделении чугунолитейного завода «Энергия». г. **Минск**. 1912 г. ID: F0127906. № 0-076011. Источник: редакция творческого объединения «Телефильм».

Мужская гимназия и городское училище в г. **Вилькомире** Ковенской губ. 1912 г. ID: F0110015. № 0-054116. Источник: Музей архитектуры СССР, г. Москва.

Мужское духовное училище на Соборной площади (угол Койдановской ул.) в г. **Минске**. 1912 г. ID материала: F0056725. № 0-073518. Источник: Коляда В. И.

**Падуанский** университет, в котором учился и получил степень доктора медицины Ф. Скорина. 1912 г. ID: F0234847. № 1-014248.

Кошарский машиностроительный и чугуно-меднолитейный завод в г. **Минске**. 1912 г. ID: F0157613. № 0-120309. Источник: фототека Минского станкостроительного завода им. С.М.Кирова.

Памятный знак у места переправы французских войск через р. Березину в ноябре 1812 г. у д. **Студёнка** Борисовского уезда Минской губ. 1912 г. ID: F0212840, F0076134. № 1- 003421, № 0-030051. Источник: Тагрин Н.С., Государственная библиотека им. В.И.Ленина, г. Москва.

Обелиск в память о разгроме наполеоновских войск в 1812 г. под г. **Витебском**. 1912 г. ID: F0076176. № 0-030107. Источник: Государственная библиотека им. В.И.Ленина, г. Москва.

Дом губернатора и кафедральный костел на Соборной площади г. **Минска**. 1912 г. ID: F0219306. № 2-1883. Источник: Белгоспроект.

Дворец Румянцевых и Паскевичей в г. **Гомеле**. 1912 г. ID: F1001014. F0076091. № 0-029995, № 0-029994. Источник: Государственный исторический музей СССР, г. Москва.

Мужская прогимназия в г. **Барановичах**. 1912 г. ID: F0212932. № 1-003513. Источник: Тагрин Н.С.

Дом Василевского с прилегающими постройками в с. **Бабичи** Речицкого уезда. 1912 г. ID: F0110033. № 0-054134. Источник: Музей архитектуры СССР, г. Москва.

Дом купца Рывкина в п. **Осиповичи** на Либаво-Роменской железной дороге. 1912 г. ID: F0100678. № 0-039021. Источник: Государственная библиотека БССР им. В.И.Ленина.

Павильон на Всероссийской торгово-промышленной выставке в г. **Киеве**. 1913 г. ID: F0178335. № 0-147630. Источник: Бундесархив, Германия.

Кожевенные мастерские, принадлежащие пяти предпринимателям А. Рубину, И. Сальмону, Е. Гольдбергу, Дену и Августу Имроту в г. **Минске**. 1913 г. ID: F0160446. № 0-129517.

В одном из павильонов Всероссийской торгово-промышленной выставки в г. **Киеве**. 1913 г. ID: F0178338. № 0-147633. Источник: Бундесархив, Германия.

Школа в д. **Стаховичи** Минской губ. 1913 г. ID: F0173245, F0213913. № 0-126748, № 1-004498. Источник: Издательство БелСЭ.

Мужская гимназия в г. **Мозыре**. Март 1913 г. ID: F0116424. № 0-070153.

Дворец губернатора в г. **Гродно**. 1914 г. ID: F0213081. № 1-003663. Источник: Тагрин Н.С.

Семейная часовня-усыпальница Нонхартов (1614 г.) в д. **Гайтюнишки** Лидского уезда. 1914 г. ID: F0143140. № 0-098978. Источник: Балзункевич Ян.

Здание Русско-Азиатского банка в г. **Минске**. 1914 г. ID: F0163473. № 0-109902. Источник: Телеш В.М.

Мужская гимназия на Губернаторской ул. в г. **Минске**. 1914 г. ID: F0163468. № 0-109895. Источник: Телеш В.М.

Гранд-отель «Гарни» в г. **Минске**. 1914 г. ID: F0163475. № 0-109905. Источник: Телеш В.М.

**Витебское** отделение Московского международного торгового банка. 1914 г. ID: F0163454. № 0-109879. Источник: Телеш В.М.

Православная духовная семинария в г. **Минске**. 1914 г. ID: F0142928. № 0-098766. Источник: Балзункевич Ян.

Здание Минской общины сестер милосердия Красного Креста на Подгорной ул. в г. **Минске**. 1914 г. ID: F0163472. № 0-109900. Источник: Телеш В.М.

Женская гимназия в г. **Речице**. 1914 г. ID: F0163463. № 0-109890. Источник: Телеш В.М.

Реальное училище в г. **Орше**. 1914 г. ID: F0163447. № 0-109871. Источник: Телеш В.М.

Преображенское женское училище в г. **Гомеле**. 1914 г. ID: F0163491. № 0-109924. Источник: Телеш В.М.

Коммерческий банк и Купеческий клуб в г. **Минске**. 1914 г. ID: F0163480. № 0-109910. Источник: Телеш В.М.

Гимназия в г. **Волковыске**. 1914 г. ID: F0163449. № 0-109874. Источник: Телеш В.М.



Реальное училище в г. **Рогачёве**. Апрель 1914 г. ID: F0212904. № 1-003485. Источник: Тагрин Н.С.

Дом Марыли Верещаки, усадьба Тугановичи в д. Карчёво Новогрудского уезда. 1914 г. ID: F0163451. № 0-109876. Источник: Телеш В.М.

Минские ворота Бобруйской крепости. 1914 г. ID: F0212781. № 1-003361. Источник: Тагрин Н.С.

Здание окружного суда и Смоленская ул. в г. Витебске. 1914 г. ID: F0163453. № 0-109878. Источник: Телеш В.М.

Театр «Модерн» в г. Рогачёве. 1914 г. ID: F0163461. № 0-109888. Источник: Телеш В.М.

Вход в Александровский сквер в г. Минске. 1914 г. ID: F0163474. № 0-109904. Источник: Телеш В.М.

Внутренний вид одного из дворов г. Минска. 1914 г. ID: F0056732. № 0-073526. Источник: Коляда В.И.

Здание центральной бани в г. Гомеле. 1914 г. ID: F0163490. № 0-109923. Источник: Телеш В.М.

Казарма 163-го пехотного Ленкоранско-Нашебургского в г. Витебске. 1914 г. ID: F0163455. № 0-109880. Источник: Телеш В.М.

Гостиница «Одесса» в г. Минске. 1914 г. ID: F0163476. № 0-109906. Источник: Телеш В.М.

Дом польского поэта Мицкевича А. в г. Новогрудке. 1914 г. ID: F0163450. № 0-109875. Источник: Телеш В.М.

Здание отделения Азово-Донского коммерческого банка на Плевской ул. в г. Пинске. 1914 г. ID: F0163459. № 0-109886. Источник: Телеш В.М.

Стекольный завод купца Мерлиса в п. **Елизово** Бобруйского уезда (рисунок). 1915 г. ID: F0146653. № 0-101954. Источник: Фототека БРРТЦ.

**Минская** городская почта на Губернаторской ул. 1915 г. ID: F0219293. № 2-1870. Источник: Белгоспроект.

Зубоврачебная школы доктора Л. Шапиро и дантиста А. Демиховского в г. **Минске**. 1915 г. ID: F0212998. № 1-003579. Источник: Тагрин Н.С.

Минская городская дума и костел имени Пресвятой Девы Марии на Соборной площади г. **Минска**. 1915 г. ID: F0219295. № 2-1872. Источник: Белгоспроект.

Вид на озеро и башню-звонницу **Несвижского** костела со стороны замковой дамбы. 1915 г. ID: F0212961. № 1-003542. Источник: Тагрин Н.С.

Еврейское реальное училище Хайкина в г. **Минске**. 1915 г. ID: F0212997. № 1-003578. Источник: Тагрин Н.С.

**Минская** мужская гимназии на Губернаторской ул. 1915 г. ID: F0219294. № 2-1871. Источник: Белгоспроект.

Аптека в здании Александринской общины сестер милосердия в г. **Могилёве**. 1916 г. ID: F0072957. № 0-024417. Источник: ЦГАОР г. Ленинград.

Городской театр в г. **Минске**. 1916 г. ID: F0075991. № 0-029873. Источник: Государственный исторический музей СССР, г. Москва.

**Минское** коммерческое училище. 1916 г. ID: F0219223. № 2-1799. Источник: Белгоспроект.

Реальное училище в г. **Рогачёве**. 1917 г. ID материала: F0231732. № 0-097306. Источник: Гомельский краеведческий музей.

Здание казначейства и Троицкая церковь в г. **Мстиславле**. 1917 г. ID: F0177418. № 0-146860. Источник: Белорусский реставрационно-проектный институт.

Архиерейский дом и домовая церковь в честь Покрова Пресвятой Богородицы в г. **Минске**. 1917 г. ID: F0116365. № 0-067975. Источник: Коляда В.И.

Еврейское ремесленное училище в г. **Бобруйске**. 1917 г. ID: F0212782. № 1-003362. Источник: Тагрин Н.С.

Здание окружного суда в г. **Минске**. 1917 г. ID: F0213016. № 1-003598. Источник: Тагрин Н.С.

Женская гимназия в г. **Лиде**. 1917 г. ID: F0212914. № 1-003495. Источник: Тагрин Н.С.

Дом, где в г. **Гомеле** размещался Совет рабочих и солдатских депутатов (бывший дворец графа Паскевича). 1917 г. ID: F0083788. № 0-050597. Источник: Вышинский В.

Каланча вольно-пожарного общества в г. **Витебске**. 1917 г. ID: F0212842. № 1-003423. Источник: Тагрин Н.С.

Гостиница «Европа» со стороны Соборной площади в г. **Минске**. 1917 г. ID: F0213705. № 1-004288. Источник: Тагрин Н.С.

Мужская гимназия в г. **Минске**. 1917 г. ID: F0116344. № 0-067951. Источник: Коляда В.И.

Гостиница «Европа» в г. **Минске**. 1917 г. ID: F0004575. № А43-017.

Фельдшерско-акушерская школа в г. **Могилёве**. 1917 г. ID: F0212821. № 1-003402. Источник: Тагрин Н.С.

Здание Уездного съезда и Общественного собрания в г. **Мстиславле**. 1917 г. ID: F0212889. № 1-003470. Источник: Тагрин Н.С.

Дом Ахмеда Офли в г. **Минске**. 1917 г. ID: F0213007. № 1-003588. Источник: Тагрин Н.С.

Дворец Чапских на углу Скобелевской ул. и Подгорной ул. в г. **Минске**. 1917 г. ID: F0076007. № 0-029893. Источник: Государственная библиотека им. Ленина, г. Москва.

Корчма в д. **Богданово** Ошмянского уезда. 1917 г. ID: F0155459. № 0-121099. Источник: СНРПМ МК БССР.

Гостиница «Одесса» по Захарьевской ул. г. **Минска**. 1917 г. ID: F0213000. № 1-003581. Источник: Тагрин Н.С.

Театр (кинотеатр) «Казино» на Инженерной ул. в г. **Пинске**. 1917 г. ID: F0212747. № 1-003327. Источник: Тагрин Н.С.

Театр Корженевского на Петербургской ул. в г. **Пинске**. 1917 г. ID: F0212749. № 1-003329. Источник: Тагрин Н.С.

Льнопрядильная фабрика в г. **Витебске**. 1917 г. ID: F0212849. № 1-003430. Источник: Тагрин Н.С.



*Театр Корженевского в г. Пинске*

Реальное училище на Иолшинской ул. в г. **Рогачёве**. 1917 г.  
ID: F0212898. № 1-003479. Источник: Тагрин Н.С.

Частная женская гимназия Розенберга в г. **Несвиже**. 1917 г.  
ID: F0212949. № 1-003530. Источник: Тагрин Н.С.

Глазная лечебница в г. **Гомеле**. 1917 г. ID: F0213028.  
№ 1-003610. Источник: Тагрин Н.С.

Гимназия на углу Преображенской ул. и Серпуховской ул.  
в г. **Минске**. 1917 г. ID: F0076009. № 0-029895. Источник:  
Государственная библиотека им. В.И.Ленина в г. Москве.

Деревенский дом XVIII–XIX вв. под г. **Новогрудком**.  
1917 г. ID: F0155461. №: 0-121101. Источник: СНРПМ МК  
БССР.

**Могилёвский** городской театр. 1917 г. ID: F0213619. № 1-004202. Источник: редакция творческого объединения «Телефильм».

Бумажная фабрика князя Паскевича в г. **Добруше**. 1917 г. ID: F0076079. № 0-029978. Источник: Государственный исторический музей СССР, г. Москва.

Женская гимназия на Брестской ул. в г. **Пинске**. 1917 г. ID: F0212728. № 1-003308. Источник: Тагрин Н.С.

Спичечная фабрика «Виктория» в г. **Борисове**. 1917 г. ID: F0212826. № 1-003407. Источник: Тагрин Н.С.

Дом в г. **Речице**, в котором размещался Совет рабочих и солдатских депутатов. 1917 г. ID: F0083753. № 0-050560. Источник: Вышинский В.

Смольный институт в г. **Петрограде**. 1917 г. ID: F0083804. № 0-050616. Источник: Вышинский В.

Здание ресторана «Аквариум» в г. **Минске**. 1917 г. ID: F0213005. № 1-003586. Источник: Тагрин Н.С.

Здания на Муравьевской ул. в г. **Гродно**. 1917 г. ID: F0213091. № 1-003673. Источник: Тагрин Н.С.

Семинарский двор в г. **Несвеже**. 1917 г. ID: F0212956. № 1-003537. Источник: Тагрин Н.С.

Трек Минского общества велосипедистов-любителей в Губернаторском саду г. **Минска**. 1917 г. ID: F0175116. № 1-005375. Источник: Белгоспроект.

Колодец-журавль на одной из улиц г. **Минска**. 1917 г. ID: F0061940. № 0-016142. Источник: ЦГАКФФД СССР.

Велосипедный трек в г. **Гомеле**. 1917 г. ID: F0076444.  
№ 0-030569.

Деревенская изба. Беларусь. 1917 г. ID: F0123358.  
№ 0-078426.

Реальное училище в г. **Слониме**. 1917 г. ID: F0212877.  
№ 1-003458. Источник: Тагрин Н.С.

Женская Мариинская гимназия в г. **Гродно**. 1917 г. ID: F0213077. № 1-003659. Источник: Тагрин Н.С.

Электротеатр «Эден» в г. **Минске**. 1917 г. ID: F0004566.  
№ A43-007.

Центральные ворота военного госпиталя в г. **Гродно**.  
1917 г. ID: F0213088. № 1-003670. Источник: Тагрин Н.С.

Муравьевский сквер в г. **Могилёве**. 1917 г. ID: F0212809.  
№ 1-003389. Источник: Тагрин Н.С.

Гостиница «Брози» в г. **Витебске**. 1917 г. ID: F0212845.  
№ 1-003426. Источник: Тагрин Н.С.

Больница и амбулатория для бедных князя Радзивилла в г.  
**Несвиже**. 1917 г. ID: F0212952. № 1-003533. Источник: Та-  
грин Н.С.

Общество взаимного кредита полесских землевладель-  
цев на Плевской ул. в г. **Пинске**. 1917 г. ID: F0212723.  
№ 1-003303. Источник: Тагрин Н.С.

Реальное училище в г. **Пинске**. 1917 г. ID: F0212738.  
№ 1-003318. Источник: Тагрин Н.С.

Казначейство и государственная сберегательная касса в г. **Борисове**. 1917 г. ID: F0212824. № 1-003405. Источник: Тагрин Н.С.

Присутственные места г. **Борисова**. 1917 г. ID: F0212838. № 1-003419. Источник: Тагрин Н.С.

Ярмарка в г. **Орше**. 1917 г. ID: F0212973. № 1-003554. Источник: Тагрин Н.С.

Быховский рынок в г. **Могилёве**. 1917 г. ID: F0212817. № 1-003397. Источник: Тагрин Н.С.

**Несвижская** учительская семинария. 1917 г. ID: F0212953. № 1-003534. Источник: Тагрин Н.С.

Ворота в один из парков **Несвижского** замка (вид со стороны замкового двора). 1917 г. ID: F0212960. № 1-003541. Источник: Тагрин Н.С.

Смоленская ул. в г. **Мстиславле**. 1917 г. Автор: Карбовский В., Матюшко В. ID: F0177419. № 0-146861. Источник: Белорусский реставрационно-проектный институт.

Усадебный дом XVIII–XIX вв. в районе г. **Новогрудка**. 1917 г. ID: F0155457. № 0-121097. Источник: СНРПМ МК БССР.

Почтово-телеграфная контора в г. **Гомеле**. 1917 г. ID: F0076075. № 0-029973. Источник: Государственный исторический музей СССР, г. Москва.

Больница **Добрушской** бумажной фабрики. 1917 г. ID: F0231709. № 0-097283. Источник: Гомельский краеведческий музей.



**Витебский** городской театр. 1917 г. ID: F0212866. № 1-003447. Источник: Тагрин Н.С.

Дом, где располагался Совет рабочих и солдатских депутатов в г. **Бобруйске**. 1917 г. ID: F0127939. № 0-076048. Источник: редакция творческого объединения «Телефильм».

Дом белорусского крестьянина, арендованный для проведения школьных занятий, где работал учителем **Якуб Колас**. 1917 г. ID: F0106280. № 0-061761. Источник: ЦГИА БССР.

Внутренний двор одного из жилых кварталов г. **Минска**. 1917 г. ID: F0160445. № 0-129516.

Ратуша в г. **Шклове** и прилегающая к ней улица. 1917 г. ID: F0110006. № 0-054107. Источник: Музей архитектуры СССР, г. Москва.

Аптека, городское училище, женская гимназия в г. **Мстиславле**. 1917 г. ID: F0212890. № 1-003471. Источник: Тагрин Н.С.

**Несвижское** пожарное депо. 1917 г. ID: F0212958. № 1-003539. Источник: Тагрин Н.С.

Дом в имении Иоды (Йода) Игнатия и Казимиры Янушевских (дедушки и бабушки Ф. Дзержинского по материнской линии) в Браславском повете Виленской губ. 1917 г. ID: F0109888. № 0-053978. Источник: Музей Великой Октябрьской социалистической революции, г. Москва.

Кадетский корпус в г. **Полоцке**. 1917 г. ID: F0073745. № 0-025290. Источник: Полоцкий краеведческий музей.

Крестьянский дом на **Новогрудчине**. 1917 г. ID: F0155462. № 0-121102. Источник: СНРПМ МК БССР.

Дворец князя Паскевича в г. **Гомеле**. 1917 г. ID: F0076446. № 0-030571.

Губернаторский дворец в г. **Витебске**. 1917 г. ID: F0212843. № 1-003424. Источник: Тагрин Н.С.

Женская гимназия в г. **Орше**. 1917 г. ID: F0212968. № 1-003549. Источник: Тагрин Н.С.

Базарная площадь в г. **Орше**. 1917 г. ID: F0212979. № 1-003560. Источник: Тагрин Н.С.

Велотрек в Губернаторском саду в г. **Минске**. 1917 г. ID: F0213018. № 1-003600. Источник: Тагрин Н.С.

Коммерческое училище в г. **Минске**. 1917 г. Автор: Фиало Э.Б. ID: F0146183. № 0-101450. Источник: Белорусский политехнический институт.

Дом на Ледьковской ул. в г. **Могилёве**. 1917 г. ID: F0152165. № 0-085792. Источник: Государственный музей БССР.

Мужская гимназия в г. **Бобруйске**. 1917 г. ID: F0212780. № 1-003360. Источник: Тагрин Н.С.

Здание Литературно-артистического общества в г. **Минске**. 1917 г. ID: F0116346. № 0-067953. Источник: Коляда В.И.

Коммерческое училище в г. **Минске**. 1917 г. ID: F0213703. № 1-004286. Источник: Тагрин Н.С.

**Рогачёвская** женская гимназия. 1917 г. ID: F0212903.  
№ 1-003484. Источник: Тагрин Н.С.

**Оршанская** почтово-телеграфная контора. 1917 г. ID:  
F0212971. №1-003552. Источник: Тагрин Н.С.

**Оршанский** городской театр. 1917 г. ID: F0212976.  
№ 1-003557. Источник: Тагрин Н.С.

Окружной суд на Соборной площади в г. **Минске**. 1917 г.  
ID: F0213010. № 1-003591. Источник: Тагрин Н.С.

Рабоче-солдатский клуб в г. **Бобруйске**. 1917 г. ID:  
F0214004. № 1-004590. Источник: Садовский Е.И.

Губернское казначейство и казенная палата в г. **Могилёве**.  
1917 г. ID: F0212811. № 1-003391. Источник: Тагрин Н.С.

Тюремный замок в г. **Борисове**. 1917 г. ID: F0212825.  
№ 1-003406. Источник: Тагрин Н.С.

Отель «Бристоль» на Виленской ул. в г. **Лиде**. 1917 г. ID:  
F0212918. № 1-003499. Источник: Тагрин Н.С.

Гостиница «Париж» в г. **Минске**. 1917 г. ID: F0213004.  
№ 1-003585. Источник: Тагрин Н.С.

Гостиницы «Ливадия» и «Варшава» на Койдановской ул.  
в г. **Минске**. 1917 г. ID: F0213011. № 1-003592. Источник:  
Тагрин Н.С.

Александровское реальное училище в г. **Могилёве**. 1917 г.  
ID: F0238135. № 1-003401. Источник: Тагрин Н.С.

Классическая мужская гимназия в г. **Могилёве**. 1917 г. ID:  
F0212799. № 1-003379. Источник: Тагрин Н.С.

Электротئاتр «Эден» в г. **Минске**. 1917 г. ID: F0061936. № 0-016137.

Почта на Губернаторской ул. в г. **Минске**. 1917 г. ID: F0076006. № 0-029892. Источник: Государственная библиотека им. В.И.Ленина, г. Москва.

Колодец-журавль на одной из улиц г. **Минска**. 1917 г. ID: F0004563, F0004537. № A43-004, № A42-039.

Женская гимназия в г. **Бобруйске**. 1917 г. ID: F0212769. № 1- 003349. Источник: Тагрин Н.С.

**Оршанская** городская управа. 1917 г. ID: F0212978. № 1-003559. Источник: Тагрин Н.С.

Хата крестьянина-бедняка в д. **Хотляны** Игуменского повета. 1917 г. ID: F0083759. № 0-050566. Источник: Вышинский В.

Мужская гимназия в г. **Гомеле**. 1917 г. ID: F0160169. № 0-129185. Источник: Газета «Сигнал».

Школьный двор и синагога на Немиге ул. в г. **Минске**. 1917 г. ID: F0213013. № 1-003595. Источник: Тагрин Н.С.

Почта на Губернаторской ул. в г. **Минске**. 1917 г. ID: F0175115. № 1-005374. Источник: Белгоспроект.

Здание Ставки Верховного главнокомандующего российской армии в г. **Могилёве**. 1917 г. ID: F0083731. № 0-050538. Источник: Вышинский В.

Здание духовного училища в г. **Гомеле**. 1917 г. ID: F0076445. № 0-030570.

Почта в г. **Минске**. 1917 г. ID: F0211013. № 0-131760. Источник: БГАНТД.

Мельница на р. Схе в г. **Борисове**. 1917 г. ID: F0212834. № 1- 003415. Источник: Тагрин Н.С.

Обойная фабрика в г. **Минске**. 1917 г. ID: F0213020. № 1-003602. Источник: Тагрин Н.С.

Реальное училище на Захарьевской ул. в г. **Минске**. 1917 г. ID: F0075994. № 0-029877. Источник: Государственный исторический музей СССР, г. Москва.

Городской театр в г. **Рогачёве**. 1917 г. ID: F0231761. № 0-097335. Источник: Гомельский краеведческий музей.

Гостиница «Европа» со стороны Губернаторской ул. в г. **Минске**. 1917 г. ID: F0213706. № 1-004289. Источник: Тагрин Н.С.

Особняк балерины М.Кшесинской в г. **Петрограде**. 1917 г. ID: F0083803. № 0-050615. Источник: Вышинский В.

Гостиница «Новомосковская» в г. **Минске**. 1917 г. ID: F0213006. № 1-003587. Источник: Тагрин Н.С.

Плебания в г. **Несвиже**. 1917 г. ID: F0212955. № 1-003536. Источник: Тагрин Н.С.

Женская гимназия в г. **Лиде**. 1917 г. ID: F0212906. № 1-003487. Источник: Тагрин Н.С.

Дом в усадьбе **Дзержиново** Ошмянского уезда, в котором родился Дзержинский Ф.Э. 1917 г. ID: F0109887. № 0-053977. Источник: Музей Великой Октябрьской социалистической революции, г. Москва.

Вид на Захарьевскую ул. в г. **Минске**. 1917 г. ID: F0076000. № 0-029884. Источник: Государственный исторический музей СССР, г. Москва.

Электротеатр «Эден» в г. **Минске**. 1917 г. ID: F0004540. № А42-042.

Частная женская гимназия Ильинской в г. **Бобруйске**. 1917 г. ID: F0212776. № 1-003356. Источник: Тагрин Н.С.

Дворянский сквер и мужская гимназия в г. **Витебске**. 1917 г. ID: F0212844. № 1-003425. Источник: Тагрин Н.С.

Реальное училище имени цесаревича Алексея в г. **Гродно**. 1917 г. ID: F0213092. № 1-003674. Источник: Тагрин Н.С.

Мужская прогимназия в г. **Мозыре**. 1917 г. ID: F0212763. № 1-003343. Источник: Тагрин Н.С.

Гражданский клуб в г. **Витебске**. 1917 г. ID: F0212865. № 1-003446. Источник: Тагрин Н.С.

Земский сельскохозяйственный музей в г. **Минске**. 1917 г. ID: F0213014. № 1-003596. Источник: Тагрин Н.С.

Амбар в д. **Межаны** Браславского повета. 1917 г. ID: F0155458. № 0-121098. Источник: СНРПМ МК БССР.

Здание Дворянского собрания на Петропавловской ул. в г. **Минске**. 1917 г. ID: F0076008. № 0-029894. Источник: Государственная библиотека им. В.И.Ленина, г. Москва.

Русско-азиатский банк в г. **Гомеле**. 1917 г. ID: F0213040. № 1-003622. Источник: Тагрин Н.С.



*Гимназия в г. Гродно*

Окружное акцизное управление в г. **Барановичах**. 1917 г.  
ID: F0212925. № 1-003506. Источник: Тагрин Н.С.

**Рогачёвское** городское училище. ID: F0212902. № 1-003483. Источник: Тагрин Н.С.

**Несвижская** ратуша. 1917 г. ID: F0212959. № 1-003540.  
Источник: Тагрин Н.С.

Театр в г. **Минске**. 1917 г. ID: F0213009. № 1-003590.  
Источник: Тагрин Н.С.

Производственный корпус одной из фабрик в г. **Минске**.  
1917 г. ID: F0210251. № 0-130989.

Хата в д. **Богданово** Воложинского уезда. 1917 г. ID: F0155450. № 0-121090. Источник: СНРПМ МК БССР.

Внутренний двор одного из жилых кварталов г. **Минска**. 1917 г. ID: F0160444. № 0-129515.

Вид сверху г. **Минска**. 1917 г. ID: F0070507. № 1-000391. Источник: БелОКС.

Почтово-телеграфная контора и женская гимназия в г. **Борисове**. 1917 г. ID: F0212823. № 1-003404. Источник: Тагрин Н.С.

Городской театр в г. **Витебске**. 1917 г. ID: F0076097. № 0-030001. Источник: Государственный исторический музей СССР, г. Москва.

Минское губернское отделение Государственного банка России на Подгорной ул. в г. **Минске**. 1917 г. ID: F0213709. № 1-004292. Источник: Тагрин Н.С.

Крестьянская хата в д. **Межаны** Браславского уезда. 1917 г. ID: F0155463. № 0-121103. Источник: СНРПМ МК БССР.

Мужская гимназия в г. **Гомеле**. 1917 г. ID: F0076447. № 0-030572.

Городская управа в г. **Могилёве**. 1917 г. ID: F0083763. № 0-050570. Источник: Вышинский В.

**Минское** сельскохозяйственное товарищество «Серп». 1917 г. ID: F0213723. № 1-004306. Источник: Тагрин Н.С.



Дом Скирмунтовского со стороны Киевской ул. в г. **Пинске**. 1917 г. ID: F0212753. № 1-003333. Источник: Тагрин Н.С.

Польский банк на Захарьевской ул. в г. **Минске**. 1917 г. ID: F0212996. № 1-003577. Источник: Тагрин Н.С.

Орловский банк в г. **Гомеле**. 1917 г. ID: F0213030. № 1-003612. Источник: Тагрин Н.С.

Дача возле Спасо-Евфросиньевского монастыря в г. **Поллоцке**. ID: F0155185. № 0-120819. Источник: СНРПМ МК БССР.

Мужское духовное училище в г. **Витебске**. ID: F0076187. № 0-030120. Источник: Государственная библиотека им. В.И.Ленина, г. Москва.

Мужская гимназия в г. **Витебске**. ID: F0076073. № 0-029971. Источник: Государственный исторический музей СССР, г. Москва.

Гостиница «Бристоль» в г. **Витебске**. ID: F0076185. № 0-030118. Источник: Государственная библиотека им. В.И.Ленина, г. Москва.

Женская Алексеевская гимназия в г. **Витебске**. ID: F0076189. № 0-030123. Источник: Государственная библиотека им. В.И.Ленина, г. Москва.

Александровская мужская гимназия в г. **Витебске**. ID: F0076186. № 0-030119. Источник: Государственная библиотека им. В.И.Ленина, г. Москва.

Женская гимназия Видинской А.А. в г. **Витебске**. ID: F0076188. № 0-030122. Источник: Государственная библиотека им. В.И.Ленина, г. Москва.

Женская прогимназия Черновой и женское коммерческое училище Каленчука и Хабаса в г. **Витебске**. ID: F0173233. № 0-126736. Источник: Издательство БелСЭ.

Женское духовное (епархиальное) училище в г. **Витебске**. ID: F0076190, F0088946. № 0-030121, № 0-030124. Источник: Государственная библиотека им. В.И.Ленина, г. Москва.

Городской театр в г. **Витебске**. 1917 г. ID: F0076097, F0212866. № 0-030001, № 1-003447. Источник: Государственный исторический музей СССР, г. Москва.

Здание Гражданского клуба в г. **Витебске**. 1917 г. ID: F0212865. № 1-003446. Источник: Тагрин Н.С.

Льнопрядильная фабрика «Двина» в г. **Витебске**. 1917 г. ID: F0212849. № 1-003430. Источник: Тагрин Н.С.

Общество взаимного кредита полесских землевладельцев по Плевской ул. в г. **Пинске**. 1917 г. ID: F0212723. № 1-003303. Источник: Тагрин Н.С.

Духовная семинария в г. **Минске**. 1917 г. ID: F0213704. № 1-004287. Источник: Тагрин Н.С.

Памятник героям Отечественной войны 1812 г. на Центральной площади г. **Полоцка**. 1917 г. ID: F0073747. № 0-025292. Источник: Полоцкий краеведческий музей.

Обелиск (1898 г.) на месте закладки Марысиного парка (Нового парка) в г. **Несвиже**. 1917 г. ID: F0212947. № 1-003528. Источник: Тагрин Н.С.

Мужская гимназия и часть сквера по Губернаторской ул. в г. **Минске**. 1917 г. ID: F0213708. № 1-004290. Источник: Тагрин Н.С.

Духовное училище и мост через р. Оршицу в г. **Орше**. 1917 г. ID: F0212980. № 1-003561. Источник: Тагрин Н.С.

Окружной суд в г. **Гродно**. ID: F0076115. № 0-030021. Источник: Государственная библиотека им. В.И.Ленина, г. Москва.

Гимназия в г. **Гродно**. ID: F0076113. № 0-030019. Источник: Государственная библиотека им. В.И.Ленина, г. Москва.

Военный лазарет в г. **Гродно**. ID: F0076112. № 0-030018. Источник: Государственная библиотека им. В.И.Ленина, г. Москва.

Реальное училище в г. **Гродно**. ID: F0170347. № 0-119687. Источник: Бюллетень «Памятники истории и культуры Белоруссии».

**Гродненская** женская гимназия. ID: F0076119. № 0-030027. Источник: Государственная библиотека им. В.И.Ленина, г. Москва.

Почтово-телеграфная контора в г. **Гродно**. ID: F0076114. № 0-030020. Источник: Государственная библиотека им. В.И.Ленина, г. Москва.

Имение Понемунь в г. **Гродно**. ID: F0076127. № 0-030040. Источник: Государственная библиотека им. В.И.Ленина, г. Москва.

Женская гимназия на Покровского ул. в г. **Полоцке**. ID: F0073777. № 0-025323. Источник: Полоцкий краеведческий музей.

Вид г. **Полоцка** на иконе, преподнесенной Евфросинье Полоцкой. ID: F0073797. № 0-025343. Источник: Полоцкий краеведческий музей.

### **2.1.2 ОБЪЕКТЫ КУЛЬТОВОЙ (САКРАЛЬНОЙ) АРХИТЕКТУРЫ**

*Объекты культовой архитектуры представлены довольно широко в собрании фотодокументов БГАКФД. Это во многом связано с тем, что в городской среде (среде сельской застройки) они являются знаковыми, доминантными, привлекающими внимание своим расположением, спецификой стиля, объемного решения. Указанные объекты зачастую выступают своеобразными реперными точками, опорными сигналами восприятия окружающего ландшафта, характер и эстетические особенности которого они порой и определяют. В архиве примерно 750 фотодокументов сакральных сооружений распространенных на территории Беларуси авраамических религий. Число названо приблизительно, так как проблемно установить степень копийности или фактической однородности некоторых объектов, часто привлекавших внимание фотографов – как любителей, так и профессионалов. Единицы описания систематизированы в подрубрики*

*в соответствии с принадлежностью зафиксированного на фото объекта съемки (сакрального объекта) к определенной религиозной конфессии и представляемого таковой типа архитектуры – православной, католической и протестантской, иудаистской, исламской. В рубриках систематизация осуществлена по хронологии (датам съемки) от 1889 до 1917 года в соответствии с профильной базой данных архива. Не исключено, что отдельные фото сделаны в иной период (год), чем указанный в поисковых элементах базы данных. В аннотирующей части, как правило, указана дата строительства (освящения) соответствующего сооружения. Для удобства поиска названия населенных пунктов выделены полужирным шрифтом.*

## **ПРАВОСЛАВНАЯ АРХИТЕКТУРА**

Троицкая церковь, «Чёрная Троица» (1761 г.) на Песковатике (историческая часть Витебска на севере города). 1895 г. ID: F0100573. № 0-038913. Источник: Музей архитектуры СССР, г. Москва.

Спасо-Преображенская церковь (1161 г.) Спасо-Евфросиньевского монастыря в г. **Полоцке**. 1889 г. ID: F0072836. № 0-024275. Источник: ЦГАОР, г. Ленинград.

Крестовоздвиженская церковь (1808 г.) в д. **Струнье** (Струни) Полоцкого уезда. 1889 г. ID: F0072827. № 0-024266. Источник: ЦГАОР, г. Ленинград.

Николаевский собор (1745 г.) и памятник героям Отечественной войны 1812 г. (1850 г.) в г. **Полоцке**. 1889 г. ID: F0072862. № 0-024302. Источник: ЦГАОР, г. Ленинград.

Успенская церковь в д. **Казимирово** Полоцкого уезда. 1889 г. ID: F0072852. № 0-024291. Источник: ЦГАОР, г. Ленинград.

Софийский собор (XI–XVIII вв.) в г. **Полоцке**. 1889 г. ID: F0072846. № 0-024285. Источник: ЦГАОР, г. Ленинград.

Церковь во имя святой Параскевы-Пятницы в Борисоглебском монастыре в д. **Бельчица** Полоцкого уезда. 1889 г. ID: F0072859. № 0-024298. Источник: ЦГАОР, г. Ленинград.

Свято-Богоявленский монастырь в г. **Полоцке**. 1889 г. ID: F0072828. № 0-024267. Источник: ЦГАОР, г. Ленинград.

Св. Иоанна Богослова церковь (1769 г.) в г. **Полоцке**. 1889 г. ID: F0072823. № 0-024262. Источник: ЦГАКФФД СССР.

Ильинская церковь (1746 г.) в г. **Витебске** (вид с юго-востока). 1900 г. ID: F0110027. № 0-054128. Источник: Музей архитектуры СССР, г. Москва.

Свято-Николаевский собор (1867 г.) в г. **Сенно**. 1900 г. ID: F0050000. № E036879. Источник: Газета «Голас Сенненшчыны».

Покровская церковь (1780 г.) в д. **Дудичи** Игуменского уезда (рисунок) 1900 г. ID: F1011884. № 2-3468. Источник: Кукуня О.Г.

Благовещенская церковь (XII в.) в г. **Витебске**; восточная сторона. 1900 г. ID: F0110029. № 0-054130. Источник: Музей архитектуры СССР, г. Москва.

Петропавловский кафедральный собор (1642 г.) в г. **Минске**. 1900 г. ID: F0219240. № 2-1817. Источник: Белгоспроект.

Петропавловский кафедральный собор (1642 г.) и здание бывшего мужского базилианского монастыря (XVII в.) в г. **Минске**. 1900 г. ID: F0211402. № 1-001979. Источник: Коляда В. И.

Спасо-Преображенская семинарская церковь в г. **Могилёве**. Алтарная часть. 1900 г. ID: F1012245. № 0-168794. Источник: Кукуня О.Г.

Покровская церковь (1749 г.) в д. **Осиногородок** Дисненского уезда. ID: F1011317. № 0-168054. Источник: Кукуня О.Г.

Часовня-усыпальница графов Паскевичей (1889 гг.) в г. **Гомеле**. 1900 г. ID: F1011859, F0150843. № 1-018704, 0-107100. Источники: Кукуня О.Г., Государственный музей БССР.

Николаевский кафедральный собор (1716–1731 гг.) в г. **Витебске** с западной стороны. 1900 г. ID: F0110026. № 0-054127. Источник: Музей архитектуры СССР, г. Москва.

Троицкая церковь Маркова монастыря (XVII в.) в г. **Витебске**. 1900 г. ID: F0155425. № 0-121061. Источник: СНРПМ МК БССР.

Покровской церкви колокольня (1830 г.) в д. **Осиногородок** Дисненского уезда. 1900 г. ID: F1011316. № 0-168053. Источник: Кукуня О.Г.



*Часовня-усыпальница князей Паскевичей в г. Гомеле*

Часовня-усыпальница графов Паскевичей (1889 г.) в г. **Гомеле**. 1900 г. ID: F1011956. № 0-168556. Источник: Кукуня О.Г.

Привокзальная Казанская (деревянная) церковь (1890 г.) в г. **Минске**. 1900 г. ID: F1011930. № 2-3470. Источник: Кукуня О.Г.



Богоявленская, Симеоновская церковь (1790–1805 гг.) в г. **Витебске**. 1900 г. ID: F1011207. № 0-167961. Источник: Кукуня О.Г.

Кафедральный собор Св. Иосифа (Обручника) (1780 г.) в г. **Могилёве**. 1900 г. ID: F1012410, F0061161. № 2-3502, № 0-083963. Источники: Кукуня О.Г., Соловейчик И.И.

Спасо-Преображенская церковь (1757–1762 гг.) в г. **Могилёве**. 1900 г. ID: F1012212. № 0-168761. Источник: Кукуня О.Г.

Троицкая церковь, «Чёрная Троица» (1761 г.) с юго-восточной стороны в г. Витебске в г. **Витебске**. 1900 г. ID: F0110044. № 0-054145. Источник: Музей архитектуры СССР, г. Москва.

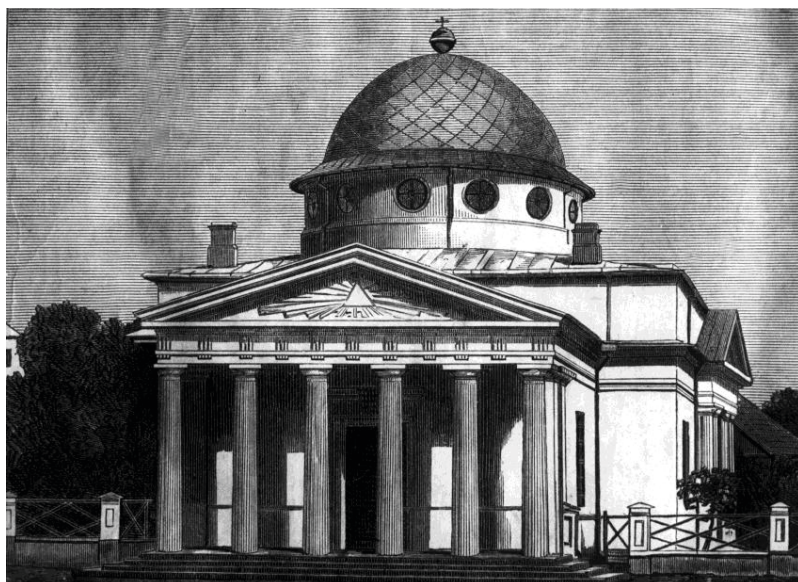

*Кафедральный собор Св. Иосифа в г. Могилёве*

Воскресенская церковь (1772 г.) в г. **Витебске**. 1900 г. ID: F0155429. № 0-121065. Источник: СНРПМ МК БССР.

Екатерининский собор (1612 г.) в г. **Минске**. 1900 г. ID: F1012391. № 2-3484. Источник: Кукуня О.Г.

Покровский монастырь (1768 г.) в г. **Орше**. 1900 г. ID: F1011310. № 2-3460. Источник: Кукуня О.Г.

Николаевский кафедральный собор (1716 г.) в г. **Витебске** с западной стороны. 1900 г. ID: F0110025. № 0-054126. Источник: Музей архитектуры СССР, г. Москва.

Казанская привокзальная (Железнодорожная) церковь (1890 г.) (справа) и часовня иконы Божьей Матери в г. **Минске**. ID: F1011931, F0075983. № 0-168533, № 0-029864. Источники:

Кукуня О.Г., Государственный исторический музей СССР г. Москва.

Часовня-усыпальница графов Паскевичей (1889 г.) в г. **Гомеле** (рисунок). 1900 г. ID: F1011861. № 3-184. Источник: Кукуня О.Г.

Св. Николая собор (бывший костел Святого Стефана) в г. Полоцк. 1901 г. ID: F0155179. № 0-120813. Источник: СНРПМ МК БССР.

Часовня Александра Невского в Александровском сквере в г. **Минске**. 1903 г. ID: F0218691. № 2-1251. Источник: Колыда В.И.

Спасо-Преображенский женский монастырь на Преображенской ул. в г. **Минске**. 1903 г. ID: F0075978. № 0-029859.

Источник: Государственный исторический музей СССР, г. Москва.

Часовня Св. Александра Невского у входа в Александровский сквер со стороны Захарьевской ул. в г. **Минске**. 1903 г. ID:

F0075980. № 0-029861. Источник: Государственный исторический музей СССР г. Москва.

Часовня Св. Александра Невского в Александровском сквере в г. **Минске**. 1903 г. ID: F0218692. № 2-1252. Источник: Коляда В. И.

Часовня Св. Александра Невского у входа в Александровский сквер со стороны Захарьевской ул. в г. **Минске**. 1903 г. ID: F1012389. № 2-3482. Источник: Кукуня О.Г.

Александра Невского церковь на Военном кладбище в г. **Минске**. 1903 г. ID: F0088940. № 0-029865. Источник: Государственный исторический музей СССР, г. Москва.

Кафедральный собор на Соборной площади г. **Минска**. 1903 г. ID: F0218701, F0218683. № 2-1262, № 2-1241. Источник: Коляда В.И.

Крестовая Покровская церковь при архиерейском доме на углу Захарьевской ул. и Скобелевской ул. в г. **Минске**. 1903 г. ID: F0075976. № 0-029857. Источник: Государственный исторический музей СССР г. Москва.

Спасо-Преображенский женский монастырь в г. **Минске**. 1903 г. ID: F1012383. № 2-3476. Источник: Кукуня О.Г.

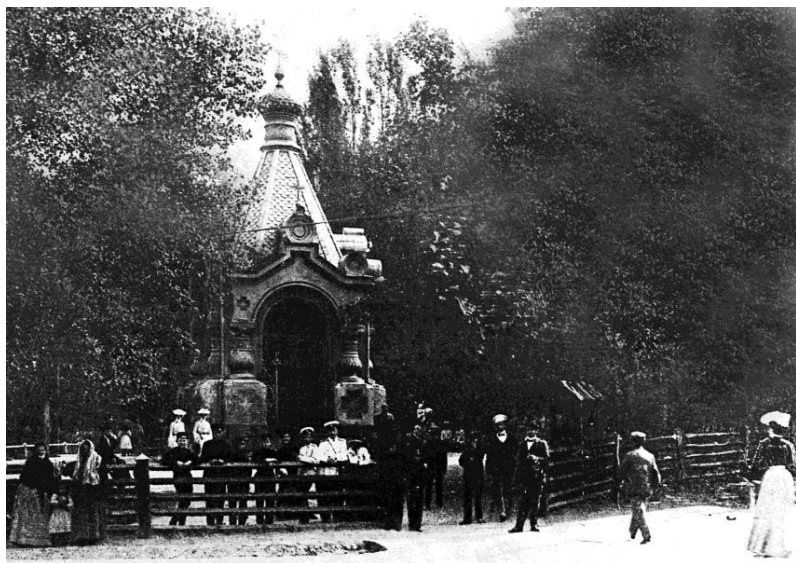

*Часовня Св. Александра Невского у входа в Александровский сквер со стороны Захарьевской ул. в г. Минске*

Святодуховский мужской монастырь в г. **Минске**. 1903 г. ID: F0075977. № 0-029858. Источник: Государственный исторический музей СССР г. Москва.

Свято-Марии-Магдалининская кладбищенская церковь (1847 г.) на Сторожевке в г. **Минске**. 1903 г. ID: F0075982. № 0-029863. Источник: Государственный исторический музей СССР г. Москва.

Покровская (Успенская) церковь (1885 г.) архиерейского подворья в г. **Минске**. 1903 г. ID: F1011924. № 0-168529. Источник: Кукуня О.Г.

Троицкий собор (1850 г.) в г. **Черикове**. 1905 г. Автор: Останкович Н. ID: F0100352. № 0-038684. Источник:

Семёнов-Тян-Шанский В.П. «Россия. Полное географическое описание нашего Отечества» – Т. 9 – СПб., 1905.

Воскресенский собор (1747 г.) в г. **Чаусы**. 1905 г. Автор: Останкович Н.Н. ID: F1012415, F0100349. № 2-3507, 0-038681. Источник: Кукуня О.Г.

Николаевская церковь в м. **Уречье** Бобруйского уезда. 1908 г. ID: F0076031. № 0-029925. Источник: Государственная библиотека им. Ленина в г. Москве.

Богоявленский монастырь (XVII в.) в г. **Пинске**. 1909 г. ID: F0212752. № 1-003332. Источник: Тагрин Н.С.

Св. Троицы церковь (1807 г.) в м. Россь Волковысского р-на. 1909 г. ID: F0143365. № 0-099204. Источник: Балзункевич Ян.

Женский монастырь в г. **Витебске**. 1910 г. ID: F0220654. № 4-0443.

Борисоглебская церковь (1517–1519 гг.) в г. **Новогрудке**. 1910 г. Автор: Останкович Н. ID: F0069840. № 0-013721. Источник: ЦГА Литовской ССР.

Свято-Николаевская церковь (1906 г.) в г. **Бресте**. 1910 г. Автор: Останкович Н. ID: F0069838. № 0-013719. Источник: ЦГА Литовской ССР.

Успенский женский монастырь (1631 г.) в г. **Орше**. Автор: Останкович Н. ID: F0069830. № 0-013710. Источник: ЦГА Литовской ССР.

Борисоглебская церковь в г. **Новогрудке** (1517–1519 гг.). 1910 г. Автор: Останкович Н. ID: F1000811. № 0-013681. Источник: ЦГА Литовской ССР.



*Богоявленский монастырь и духовное училище в г. Пинске*

Воскресенский собор (1747 г.) в г. **Чаусы**. 1910 г. Автор: Останкович Н. ID: F0069801. № 0-013670. Источник: ЦГА Литовской ССР.

Интерьер Иосифовского кафедрального собора в г. **Могилёве**. 1910 г. Автор: Останкович Н. ID: F0069790. № 0-013650. Источник: ЦГА Литовской ССР.

Покровский мужской монастырь и духовное училище на берегу р. Оршицы в г. **Орше**. 1910 г. ID: F0069829. № 0-013709. Автор: Останкович Н. Источник: ЦГА Литовской ССР.

Успенская церковь (1794 г.) в м. **Молятичи** Чериковского уезда Могилёвской губ. 1910 г. Автор: Останкович Н. ID материала: F0069794. № 0-013658. Источник: ЦГА Литовской ССР.



Церковь Преподобной Марии Египетской (1865 г.) в г. **Вилейке**. 1910 г. Автор: Останкович Н. ID: F0069808. № 0-013677. Источник: ЦГА Литовской ССР.

Часовня Александра Невского (1869 г.) в Александровском сквере в г. **Минске**. 1910 г. Автор: Останкович Н. ID: F0218666. № 2-1214. Источник: ЦГА Литовской ССР.

Софийский собор (XI–XVIII вв.) в г. **Полоцке**. Северный фасад. 1910 г. ID: F0155129. № 0-120763. Источник: СНР-ПМ МК БССР.

Покровская «Крестовая» церковь (1885 г.) в г. **Минске**. 1910 г. Автор: Останкович Н. ID: F0069822. № 0-013700. Источник: ЦГА Литовской ССР.

Покровская церковь (1854 г.) в с. **Хабовичи** Кобринского уезда. 1910 г. Автор: Останкович Н. ID: F0069816. № 0-13693. Источник: ЦГА Литовской ССР.

Буйничский женский Свято-Духов монастырь (вторая пол. XVIII в.) на р. Днепр близ г. **Могилёва**. 1910 г. ID: F0069786. № 0-013646. Источник: ЦГА Литовской ССР.

Борисоглебская церковь (1519 гг.) в г. **Новогрудке** после реставрации (рисунок со стороны апсиды). 1910 г. Автор: Останкович Н. ID: F1000810. № 0-013680. Источник: ЦГА Литовской ССР.

Спасо-Преображенский женский монастырь (1872 г.) в г. **Минске**. 1910 г. Автор: Останкович Н. ID: F0069828. № 0-013708. Источник: ЦГА Литовской ССР.

Петропавловский кафедральный собор (н. XVII в.) в г. **Минске**. 1910 г. Автор: Останкович Н. ID: F0069821. № 0-013698. Источник: ЦГА Литовской ССР.

Софийский собор (XI–XVIII вв.) в г. **Полоцке**. 1910 г. ID: F0155130. № 0-120764. Источник: СНРПМ МК БССР.

Иконостас Богоявленского храма братского монастыря (1636 г.) в г. **Могилёве**. 1910 г. ID: F0069787. № 0-013647. Источник: ЦГА Литовской ССР.

Воскресенская церковь (1725 г.) в г. **Могилёве**. Западный фасад. 1910 г. ID: F1012247. № 0-168796. Источник: Кукуня О.Г.

Воскресенский собор (1871 г.) в г. **Борисове**. 1910 г. Автор: Останкович Н. ID: F0069805. № 0-013674. Источник: ЦГА Литовской ССР.

Кафедральный собор Св. Иосифа (Обручника) (1780–1798 гг.) в г. **Могилёве**. 1910 г. Автор: Останкович Н. ID: F0069789. № 0-013649. Источник: ЦГА Литовской ССР.

Братский Богоявленский мужской монастырь (1620 г.) в г. **Могилёве**. 1910 г. Автор: Останкович Н. ID: F0069791. № 0-013651. Источник: ЦГА Литовской ССР.

Покровская церковь (1854 г.) в с. **Хабовичи** Кобринского уезда Гродненской губ. 1910 г. Автор: Останкович Н. ID: F0069831. № 0-013711. Источник: ЦГА Литовской ССР.

Рака с мощами Св. Евфросинии Полоцкой. 1910 г. ID: F0032093. № E018972. Источник: Государственный архив Витебской обл.

Борисоглебская церковь (1519 г.) в г. **Новогрудке**. 1910 г. Автор: Останкович Н. ID: F0069810. № 0-013679. Источник: ЦГА Литовской ССР.





*Петропавловский кафедральный собор в г. Минске*

Воскресенская церковь (1772 г.) и часть рыночной площади в г. **Витебске**. 1910 г. ID: F0110028. № 0-054129. Источник: Музей архитектуры СССР, г. Москва.

Свято-Николаевский собор в г. Слуцке. 1910 г. ID: F0213120. № 1-003702. Источник: Тагрин Н.С.



*Крестовая Покровская церковь при архиерейском доме  
на углу Захарьевской ул. и Скобелевской ул. в г. Минске*

Николаевская церковь (1895 г.) в д. **Беловежа** Пружанского уезда. Иконостас. 1910 г. ID: F0203192. № 0-139437. Источник: Национальный парк Беловежская пуща.

Петропавловский кафедральный собор (1824 г.) в г. **Гомеле**. 1911 г. ID: F0231713. № 0-097287. Источник: Гомельский краеведческий музей.

Николаевский собор (1716 г.) в г. Витебске. 1912 г. ID: F0092271. № 0-029996. Источник: Государственный исторический музей СССР, г. Москва.

Казанской иконы Божией Матери церковь (каменная) (железнодорожная церковь) в г. **Минске**. 1912 г. ID: F0211401, F0116348. № 1-001978, № 0-067955. Источник: Коляда В.И.

Кладбищенская церковь в с. **Малеша** Гродненской губ. 1912 г. ID: F0110037. № 0-054138. Источник: Музей архитектуры СССР, г. Москва.

Николаевский собор в г. **Витебске**. 1912 г. ID: F0092271. № 0-029996. Источник: Государственный исторический музей СССР, г. Москва.

Покровская церковь (1774 г.) в д. **Гончары** Лидского уезда. 1914 г. ID: F0143161. № 0-098999. Источник: Балзункевич Ян.



*Троицкая церковь в г. Витебске*



*Церковь в Беловежской пуще*

Преображенская церковь (1851 г.) в д. **Велятичи** Борисовского уезда. 1914 г. ID: F0143004. № 0-098842. Источник: Балзункевич Ян.

Преображенская церковь (1765 г.) в д. **Носилово** Вилейского уезда. 1914 г. ID: F0143061. № 0-098899. Источник: Балзункевич Ян.

Николаевская церковь в д. **Новый Погост** (1878 г.) Вилейского уезда. 1914 г. ID: F0143095. № 0-098933. Источник: Балзункевич Ян.

Преображенская церковь (1852 г.) в м. **Цирин** Новогрудского уезда. ID: F0143268. № 0-099107. Источник: Балзункевич Ян.





*Николаевский собор в г. Витебске с западной стороны*

Церковь возле м. **Перебродье** (1914 г.) Дисненского уезда.  
ID: F0143302. № 0-099141. Источник: Балзункевич Ян.

Рождества Пресвятой Богородицы церковь (1868 г.) в д. **Кринки** Гродненского уезда. 1914 г. ID: F0143338.  
№ 0-099177. Источник: Балзункевич Ян.

Николаевская церковь (1876 г.) в д. **Николаевщина** Минского уезда. 1914 г. ID: F0142959. № 0-098797. Источник: Балзункевич Ян.

Покровская церковь (1850 г.) в д. **Ратутичи** Борисовского уезда. 1914 г. ID: F0143038. № 0-098876. Источник: Балзункевич Ян.

Покровская церковь (бывший костёл Св. Анны) (1908 г.) в м. **Вязынь** Вилейского уезда. 1914 г. ID: F0143049. № 0-098887. Источник: Балзункевич Ян.

Успенская церковь (1842 г.) в д. **Сморки** Борисовского уезда. 1914 г. ID: F0143040. № 0-098878. Источник: Балзункевич Ян.

Покровская церковь (1871 г.) в м. **Молодечно** Вилейского уезда. 1914 г. ID: F0143074. № 0-098912. Источник: Балзункевич Ян.

Св. Михаила Архангела церковь (1865 г.) в м. **Щучин** Лидского уезда. 1914 г. ID: F0143174. № 0-099012. Источник: Балзункевич Ян.



*Покровская церковь в г. Молодечно*

Покровская церковь (1772 г.) в д. **Залесье** Дисненского уезда. 1914 г. ID: F0143289. № 0-099128. Источник: Балзункевич Ян.

Успенская церковь (1793 г.) в д. **Кимия** Борисовского уезда. 1914 г. ID: F0143025. № 0-098863. Источник: Балзункевич Ян.

Покровская церковь (1871 г.) в д. **Алекшицы** Гродненского уезда. 1914 г. ID: F0143323. № 0-099162. Источник: Балзункевич Ян.

Николаевская церковь (1801 г.) в деревне **Самуйловичи** Волковысского уезда. 1914 г. ID: F0143367. № 0-099206. Источник: Балзункевич Ян.

Покровская церковь (1864 г.) в м. **Беница** Ошмянского уезда. 1914 г. ID: F0143181. № 0-099019. Источник: Балзункевич Ян.

Рождества Пресвятой Богородицы церковь (1770 г.) в д. **Старый Свержень** Минского уезда. 1914 г. ID: F0142946. № 0-098784. Источник: Балзункевич Ян.

Покровская церковь (1830 г.) в д. **Ласице** Вилейского уезда. 1914 г. ID: F0143067. № 0-098905. Источник: Балзункевич Ян.

Св. великомученика Романа церковь (1889 г.) в д. **Котре** Гродненского уезда. 1914 г. ID: F0143331. № 0-099170. Источник: Балзункевич Ян.

Церковь Покрова Пресвятой Богородицы (1870 г.) в м. **Скидель** Гродненского уезда. 1914 г. ID: F0143346. № 0-099185. Источник: Балзункевич Ян.

Св. Александра Невского церковь (1854 г.) в м. **Крево** Ошмянского уезда. 1914 г. ID: F0143203. № 0-099042. Источник: Балзункевич Ян.

Николаевская церковь (не позднее 1852 г.) в м. **Николаев** Ошмянского уезда. 1914 г. ID: F0143210. № 0-099049. Источник: Балзункевич Ян.

Петропавловская церковь (1871 г.) в д. **Гарутишки** Минского уезда. 1914 г. ID: F0142967. № 0-098805. Источник: Балзункевич Ян.

Успенская церковь (1863 г.) в м. **Холопеничи** Борисовского уезда. 1914 г. ID: F0143046. № 0-098884. Источник: Балзункевич Ян.

Покровская церковь (1868 г.) в м. **Почапово** Новогрудского уезда. 1914 г. ID: F0143247. № 0-099086. Источник: Балзункевич Ян.

Св. Михаила Архангела церковь (1840 г.) в м. **Вселяб** Новогрудского уезда. 1914 г. ID: F0143265. № 0-099104. Источник: Балзункевич Ян.

Преображенская церковь (1900 г.) в м. **Язно** Дисненского уезда. 1914 г. ID: F0143315. № 0-099154. Источник: Балзункевич Ян.

Св. Космы и Дамиана церковь (1865 г.) в м. **Вишнево** Ошмянского уезда. 1914 г. ID: F0143184. № 0-099022. Источник: Балзункевич Ян.

Благовещенская церковь (1866 г.) в м. **Забресье** Ошмянского уезда. 1914 г. ID: F0143197. № 0-099036. Источник: Балзункевич Ян.



Свято-Георгиевская церковь (1865 г.) в г. **Вилейке**. 1914 г. ID: F0143048. № 0-098886. Источник: Балзункевич Ян.

Старая церковь (1690 г.) в д. **Ситцы** Вилейского уезда. 1914 г. ID: F0143098. № 0-098936. Источник: Балзункевич Ян.

Успенская церковь (1869 г.) в д. **Радивонишки** Лидского уезда. 1914 г. ID: F0143166. № 0-099004. Источник: Балзункевич Ян.

Церковь Рождества Богородицы (1774 г.) в м. **Заславль** Минского уезда. 1914 г. ID: F0142933. № 0-098771. Источник: Балзункевич Ян.

Петропавловская церковь (1868 г.) в м. **Самоград** Сокольского уезда. 1914 г. ID: F0142983. №: 0-098821. Источник: Балзункевич Ян.

Крестовоздвиженская церковь (1816 г.) в д. **Мстиж** Борисовского уезда. 1914 г. ID: F0143030. № 0-098868. Источник: Балзункевич Ян.

Благовещенская церковь (1743 г.) в д. **Житомля** Гродненского уезда. ID: F0143341. № 0-099180. Источник: Балзункевич Ян.

Преображенская церковь (н. XVIII в.) в м. **Дятлово** Слонимского уезда. 1914 г. ID: F0143375. № 0-099214. Источник: Балзункевич Ян.

Николаевская церковь (1865 г.) в м. **Негневичи** Новогрудского уезда. ID: F0143239. № 0-099078. Источник: Балзункевич Ян.

Благовещенская церковь в д. **Рымки** (1880 г.) Дисненского уезда. 1914 г. ID: F0143307. № 0-099146. Источник: Балзункевич Ян.

Св. Марии Магдалины церковь (1673, 1883 г.) в м. **Столбцы** Минского уезда. ID: F0142941. № 0-098779. Источник: Балзункевич Ян.

Георгиевская церковь (1907 г.) в д. **Шудялово** Сокольского уезда. 1914 г. ID: F0142988. № 0-098826. Источник: Балзункевич Ян.

Ильинская церковь (1850 г.) в д. **Нарочь** Вилейского уезда. 1914 г. ID: F0143056. № 0-098894. Источник: Балзункевич Ян.

Троицкая церковь (1815 г.) в м. **Зельва** Волковысского уезда. 1914 г. ID: F0143354. № 0-099193. Источник: Балзункевич Ян.

Михайловская церковь (1621 г.) в м. **Сморгонь** Ошмянского уезда. 1914 г. ID: F0143218. № 0-099057. Источник: Балзункевич Ян.

Петропавловская церковь (1877 г.) в д. **Григоровичи** Дисненского уезда. (1914 г.). ID: F0143286. № 0-099125. Источник: Балзункевич Ян.

Покровская церковь в д. **Збляны** Лидского уезда. 1914 г. ID: F0143145. № 0-098983. Источник: Балзункевич Ян.

Покрова Пресвятой Богородицы церковь в м. **Радощковичи** Вилейского уезда. 1914 г. ID: F0143085. № 0-098923. Источник: Балзункевич Ян.



*Строительство Покровской церкви в д. Збляны*

Борисоглебская (Коложская) церковь (XII в.) в г. **Гродно**. 1914 г. ID: F0143321. № 0-099160. Источник: Балзункевич Ян.

Троицкая церковь (1874 г.) в м. **Городок** Минского уезда. 1914 г. ID: F0142954. № 0-098792. Источник: Балзункевич Ян.

Покровская церковь (1903 г.) в м. **Докшицы** Борисовского уезда. 1914 г. ID: F0143009. №: 0-098847.

Успенская церковь (1912 г.) в м. **Старая Шарковщина** Дисненского уезда. 1914 г. ID: F0143312. № 0-099151. Источник: Балзункевич Ян.

Борисоглебская церковь (XVI в.) в г. **Новогрудок**. 1914 г. ID: F0143226. № 0-099065. Источник: Балзункевич Ян.

Петропавловская церковь (1685 г.) в м. **Валевка** Новогрудского уезда. 1914 г. ID: F0143244. № 0-099083. Источник: Балзункевич Ян.

Николаевская церковь (1881 г.) в д. **Охоново** Новогрудского уезда. 1914 г. ID: F0143255. № 0-099094. Источник: Балзункевич Ян.

Троицкая церковь (1774 г.) в д. **Леонполь** Дисненского уезда. 1914 г. ID: F0143294. № 0-099133. Источник: Балзункевич Ян.

Троицкая церковь (1891 г.) в д. **Бытча** Борисовского уезда. 1914 г. ID: F0143001. № 0-098839. Источник: Балзункевич Ян.

Святодуховская церковь (1700 г.) в м. **Речки** Вилейского уезда. 1914 г. ID: F0143051. № 0-098889. Источник: Балзункевич Ян.

Покровская церковь (1889 г.) в м. **Красное** Вилейского уезда. 1914 г. ID: F0143069. № 0-098907. Источник: Балзункевич Ян.

Петропавловская церковь (1867 г.) в д. **Светляны** Свенцянского уезда. 1914 г. ID: F0143119. № 0-098957. Источник: Балзункевич Ян.

Церковь в д. **[Гердевичи]** Ошмянского уезда. 1914 г. ID: F0143187. № 0-099026. Источник: Балзункевич Ян.

Успенская церковь (1855 г.) в д. **Плебань** Вилейского уезда. 1914 г. ID: F0143077. № 0-098915. Источник: Балзункевич Ян.

Покровская церковь (1866 г.) в д. **Симаково** Новогрудского уезда. 1914 г. ID: F0143262 № 0-099101. Источник: Балзункевич Ян.

Николаевский собор (1780 г.) в г. **Новогрудке**. 1914 г. ID: F0143276. № 0-099115. Источник: Балзункевич Ян.

Рождества Пресвятой Богородицы женский монастырь (бывший базилианский) (1763 г.) в м. **Березвечье** Дисненского уезда. 1914 г. ID: F0143280. № 0-099119. Источник: Балзункевич Ян.

Вознесения Господня церковь в д. **Поречье** (1877 г.) в Дисненском уезде. 1914 г. ID: F0143301. № 0-099140. Источник: Балзункевич Ян.

Церковь на кладбище в д. **Глебовичи** Гродненского уезда. 1914 г. ID: F0143334. № 0-099173. Источник: Балзункевич Ян.

Рождества Пресвятой Богородицы церковь (1797 г.) в д. **Массоляны** Гродненского уезда. 1914 г. ID: F0143348. № 0-099187. Источник: Балзункевич Ян.

Николаевская церковь (1818 г.) в д. **Морозовичи** Новогрудского уезда. 1914 г. ID: F0143066. № 0-098904. Источник: Балзункевич Ян.

Троицкая церковь (1870 г.) в м. **Долгиново** Вилейского уезда. 1914 г. ID: F0143080. № 0-098918. Источник: Балзункевич Я.

Воскресенская церковь (1883 г.) в м. **Ошмяны**. 1914 г. ID: F0143215. № 0-099054. Источник: Балзункевич Ян.

Покровская церковь (1773 г.) в д. **Доры** Новогрудского уезда. 1914 г. ID: F0143266. № 0-099105. Источник: Балзункевич Ян.

Преображенская церковь (1829 г.) в д. **Мамаи** Дисненского уезда. 1914 г. ID: F0143297. № 0-099136. Источник: Балзункевич Ян.

Рождества Пресвятой Богородицы церковь в м. **Холхлово** (Холхло) Вилейского уезда. 1914 г. ID: F0143083. № 0-098921. Источник: Балзункевич Ян.

Церковь (бывший костел Пресвятой Девы Марии) в м. **Холхлово** (Холхло) Вилейского уезда. 1914 г. ID: F0143084. № 0-098922. Источник: Балзункевич Ян.

Преображенская церковь (1627 г.) в д. **Порплище** Вилейского уезда. 1914 г. ID: F0143097. № 0-098935. Источник: Балзункевич Ян.

Св. Архангела Михаила церковь (1586 г., перестроена в 1864 г.) в д. **Переволоке** Гродненского уезда. 1914 г. ID: F0143343. № 0-099182. Источник: Балзункевич Ян.

Петропавловская церковь (1802 г.) в д. **Горностаевичи** Волковысского уезда. 1914 г. ID: F0143352. № 0-099191. Источник: Балзункевич Ян.

Троицкая церковь (1863 г.) в д. **Березовец** Новогрудского уезда. 1914 г. ID: F0143245. № 0-099084. Источник: Балзункевич Ян.

Николаевская церковь (1886 г.) в м. **Черессы** Дисненского уезда. 1914 г. ID: F0143313. № 0-099152. Источник: Балзункевич Ян.

Св. Космы и Дамиана церковь (1866 г.) в м. **Городок** Минского уезда. 1914 г. ID: F0142952. № 0-098790. Источник: Балзункевич Ян.

Николаевская церковь (1871 г.) в м. **Славенск** Ошмянского уезда. 1914 г. ID: F0143220. № 0-099059. Источник: Балзункевич Ян.

Покровская церковь (1888 г.) в м. **Турец** Новогрудского уезда. 1914 г. ID: F0143241. № 0-099080. Источник: Балзункевич Ян.

Крестовоздвиженская церковь (1877 г.) в д. **Цветино** Дисненского уезда. 1914 г. ID: F0143292. № 0-099131. Источник: Балзункевич Ян.

Покровская церковь (1871 г.) в д. **Олекшицы** Гродненского уезда. 1914 г. ID: F0143322. № 0-099161. Источник: Балзункевич Ян.

Преображенская церковь (1844 г.) в д. **Комотово** Гродненского уезда. 1914 г. ID: F0143339. № 0-099178. Источник: Балзункевич Ян.

Церковь в м. **Глубокое** Лидского уезда. 1914 г. ID: F0143173. № 0-099011. Источник: Балзункевич Ян.

Церковь в честь Ризоположения Пресвятой Богородицы (1871 г.) в д. **Груздово** Вилейского уезда. 1914 г. ID: F0143190. № 0-099029. Источник: Балзункевич Ян.

Свято-Михайловский собор (1797 г.) в г. **Лиде**. 1914 г. ID: F0143122. № 0-098960. Источник: Балзункевич Ян.

Преображенская церковь (1793 г.) в м. **Раков**. 1914 г. ID: F0142939. № 0-098777. Источник: Балзункевич Ян.

Николаевская церковь в д. **Станьково** (1858 г.) Минского уезда. 1914 г. ID: F0142973. № 0-098811. Источник: Балзункевич Ян.

Петропавловская церковь (1764 г.) в м. **Трабы** Ошмянского уезда. 1914 г. ID: F0143224. № 0-099063. Источник: Балзункевич Ян.

Преображенская церковь в д. **Корсаковичи** Борисовского уезда. 1914 г. ID: F0143024. № 0-098862. Источник:

Троицкая церковь (1874 г.) в д. **Городок** Вилейского уезда. 1914 г. ID: F0143092. № 0-098930. Источник: Балзункевич Ян.

Троицкая церковь (1780 г.) в д. **Подороск** Волковысского уезда. ID: F0143364. № 0-099203. Источник: Балзункевич Ян.

Церковь в д. **Словин** Борисовского уезда. 1914 г. ID: F0143041. № 0-098879. Источник: Балзункевич Ян.

Св. Иоанна Предтечи церковь (1863 г.) в д. **Вицковщине** Минского уезда. 1914 г. ID: F0142964. № 0-098802. Источник: Балзункевич Ян.

Преображенская церковь (1871 г.) в д. **Грицковичи** Борисовского уезда . 1914 г. ID: F0143013. № 0-098851. Источник: Балзункевич Ян.



Св. Иосифа церковь (XIX в.) в д. **Иже** Вилейского уезда. 1914 г. ID: F0143050. № 0-098888. Источник: Балзункевич Ян.

Церковь Рождества Пресвятой Богородицы (1878 г.) в д. **Долматовщизне** Новогрудского уезда. 1914 г. ID: F0143250. № 0-099089. Источник: Балзункевич Ян.

Церковь Рождества Пресвятой Богородицы в д. **Дольная Рута** Новогрудского уезда. 1914 г. ID: F0143264. № 0-099103. Источник: Балзункевич Ян.

Св. Параскевы церковь (к. XIX в.) д. **Николаево** Дисненского уезда. 1914 г. ID: F0143299. № 0-099138. Источник: Балзункевич Ян.

Покровская церковь (1822 г.) в д. **Белавичи** Волковысского уезда. 1914 г. ID: F0143350. № 0-099189. Источник: Балзункевич Ян.

Св. Иосифа церковь (1815 г.) в м. **Воложин** Ошмянского уезда. ID: F0143185. № 0-099023. Источник: Балзункевич Ян.

Преображенская церковь (1817 г.) в д. **Райца** Новогрудского уезда. 1914 г. ID: F0143271. № 0-099110. Источник: Балзункевич Ян.

Ильинская церковь (1828 г.) в м. **Илья** Вилейского уезда. 1914 г. ID: F0143078. № 0-098916. Источник: Балзункевич Ян.

Св. Георгия Победоносца церковь (1870 г.) в д. **Юровлян** Сокольского уезда. 1914 г. ID: F0142992. № 0-098830. Источник: Балзункевич Ян.

Церковь Непорочного Зачатия Пресвятой Девы Марии (1870 г.) в м. **Куренец** Вилейского уезда. 1914 г. ID: F0143071. № 0- 098909. Источник: Балзункевич Ян.

Св. Михаила Архангела церковь (1749 г.) в м. **Ивенец** Минского уезда. 1914 г. ID: F0142936. № 0-098774. Источник: Балзункевич Ян.

Рождества Пресвятой Богородицы церковь в д. **Богданово** Лепельского уезда. 1914 г. ID: F0142999. № 0-098837. Источник: Балзункевич Ян.

Руины церкви Св. Троицы (бывший Костел Пресвятой Троицы) в м. **Ивенец** Минского уезда. 1914 г. ID: F0142937. № 0-098775. Источник: Балзункевич Ян.

Николаевская церковь (1866 г.) в м. **Логойск** Борисовского уезда. 1914 г. ID: F0143027. № 0-098865. Источник: Балзункевич Ян.

Св. Георгия Победоносца церковь в д. **Латыголичи** Борисовского уезда. 1914 г. ID: F0143029. № 0-098867. Источник: Балзункевич Ян.

Троицкая церковь (1795 г.) в д. **Амнишево** Борисовского уезда. 1914 г. ID: F0143034. № 0-098872. Источник: Балзункевич Ян.

Крестовоздвиженская церковь (1860-е гг.) в д. **Вольберовичи** Борисовского уезда. 1914 г. ID: F0143036. № 0-098874. Источник: Балзункевич Ян.

Покровская церковь (1867 г.) в м. **Орля** Лидского уезда. ID: F0143127. № 0-098965. 1914 г. Источник: Балзункевич Ян.



*Николаевский собор в г. Слуцке*

Церковь в д. Старая Лебеда Лидского уезда. ID: F0143129.  
№ 0-098967. Источник: Балзункевич Ян.

Троицкая церковь (1768 г.) в д. **Вольне** Новогрудского уезда. 1914 г. ID: F0143227. № 0-099066. Источник: Балзункевич Ян.

Св. Спаса церковь (1808 г.) в д. **Городее** Новогрудского уезда. 1914 г. ID: F0143236. № 0-099075. Источник: Балзункевич Ян.

Воздвижения Креста Господня церковь (бывшая католическая часовня) в м. **Свислочь** Волковысского уезда. 1914 г. ID: F0143327. № 0-099166. Источник: Балзункевич Ян.

Церковь (часовня) в д. **Головачи** Гродненского уезда. 1914 г. ID: F0143329. № 0-099168. Источник: Балзункевич Ян.

Успенская церковь (1873 г.) в д. **Козловичи** Гродненского уезда. 1914 г. ID: F0143336. № 0-099175. Источник: Балзункевич Ян.

Святодуховский собор (1642 г.) в г. **Минске**. 1914 г. ID: F0142929. № 0-098767. Источник: Балзункевич Ян.

Рождества Св. Иоанна Предтечи церковь (1784 г.) в д. **Засулье** Минского уезда. 1914 г. ID: F0142934. № 0-098772. Источник: Балзункевич Ян.

Св. Иоанна Предтечи церковь в д. **Сороки** Дисненского уезда. 1914 г. ID: F0143308. № 0-099147. Источник: Балзункевич Ян.

Крестовоздвиженская церковь (1839 г.) в д. **Зельзин** Волковысского уезда. 1914г. ID: F0143357. № 0-099196. Источник: Балзункевич Ян.

Ильинская церковь (1876 г.) в д. **Михайловщине** Ошмянского уезда. 1914 г. ID: F0143206. № 0-099045. Источник: Балзункевич Ян.

Ильинская церковь (1880 г.) в м. **Кобыльники** Свентянского уезда. 1914 г. ID: F0143106. № 0-098944. Источник: Балзункевич Ян.

Георгиевская церковь (1880 г.) в д. **Слободке** Минского уезда. 1914 г. ID: F0142955. № 0-098793. Источник: Балзункевич Ян.

Св. Космы и Дамиана церковь (1861 г.) в д. **Выдрице** Борисовского уезда. 1914 г. ID: F0143006. № 0-098844. Источник: Балзункевич Ян.

Св. Александра Невского в д. **Сенненское Загорье** Новогрудского уезда. 1914 г. ID: F0143257. № 0-099096. Источник: Балзункевич Ян.

Троицкая церковь (бывший Троицкий костел) (1674 г.) в д. **Демброво** Лидского уезда. 1914 г. ID: F0143153. № 0-098991. Источник: Балзункевич Ян.

Пресвятой Троицы церковь (1854 г.) в м. **Крево** Ошмянского уезда. 1914 г. ID: F0143208. № 0-099047. Источник: Балзункевич Ян.

Николаевская церковь (1879 г.) в м. **Новый Погост** Дисненского уезда. 1914 г. ID: F0143306. № 0-099145. Источник: Балзункевич Ян.

Рождества Пресвятой Богородицы церковь (1794 г.) в м. **Лужки** Дисненского уезда. 1914 г. ID: F0143295. № 0-099134. Источник: Балзункевич Ян.

Троицкая церковь в д. **Лысково** Волковысского уезда. 1914 г. ID: F0143361. № 0-099200. Источник: Балзункевич Ян.

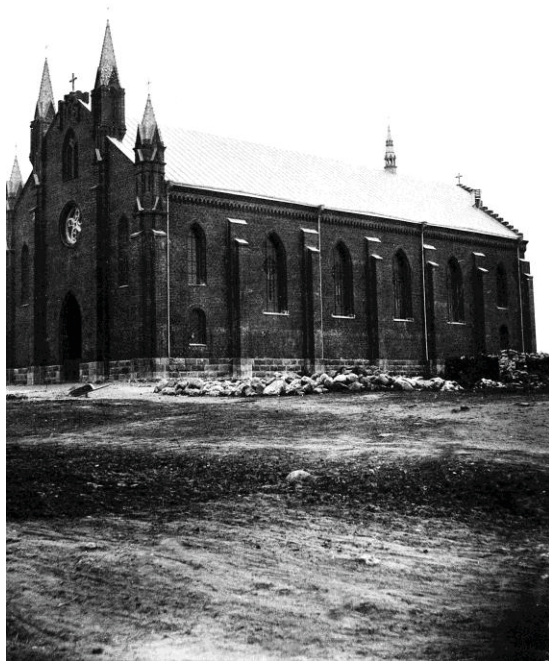

*Костел Св. апостола Андрея в м. Кобыльники*

Св. Параскевы церковь (1815 г.) в м. **Свентица** Волковысского уезда. 1914 г. ID: F0143368. № 0-099207. Источник: Балзункевич Ян.

Св. Константина и Елены церковь. (1866 г.) в м. **Воложин** Ошмянского уезда. 1914 г. ID: F0232416. № 0-099024. Источник: Балзункевич Ян.

Святодуховская церковь (1761 г.) в д. **Гатово** Минского уезда. 1914 г. ID: F0142961. № 0-098799. Источник: Балзункевич Ян.

Рождества Пресвятой Богородицы церковь (1865 г.) в д. **Прилуки** Минского уезда. 1914 г. ID: F0142968. № 0-098806. Источник: Балзункевич Ян.

Святодуховская (1863 г.) в м. **Березино** Борисовского уезда. 1914 г. ID: F0142995. № 0-098833. Источник: Балзункевич Ян.

Св.Георгия Победоносца церковь (1863 г.) в г. **Вилейка**. 1914 г. ID: F0143002. № 0-098840. Источник: Балзункевич Ян.

Успенская церковь (1862 г.) в д. **Рабунь** Вилейского уезда. 1914 г. ID: F0143068. № 0-098906. Источник: Балзункевич Ян.

Рождества Пресвятой Богородицы церковь (1876 г.) в д. **Раковичи** Лидского уезда. 1914 г. ID: F0143159. № 0-098997. Источник: Балзункевич Ян.

Троицкая церковь (1873 г.) в м. **Мир** Новогрудского уезда. 1914 г. ID: F0143238. № 0-099077. Источник: Балзункевич Ян.

Св. Александра Невского церковь (1639 г.) в д. **Столовичи** Новогрудского уезда. 1914 г. ID: F0143261. № 0-099100. Источник: Балзункевич Ян.

Казанской иконы Божьей Матери церковь (1855 г.) в м. **Негневичи** Новогрудского уезда. 1914 г. ID: F0143240. № 0-099079. Источник: Балзункевич Ян.

Преображенская церковь в м. **Снов** Новогрудского уезда. 1914 г. ID: F0143259. № 0-099098. Балзункевич Ян.

Св. Иоанна Предтечи церковь (1781 г.) в д. **Колпеница** Новогрудского уезда. 1914 г. ID: F0143274. № 0-099113. Источник: Балзункевич Ян.

Рождества Пресвятой Богородицы церковь (80-е гг. XIX в.) в д. **Жарославка** Гродненского уезда. 1914 г. ID: F0143340. № 0-099179. Источник: Балзункевич Ян.

Рождества Пресвятой Богородицы церковь (1879 г.) в м. **Новоельня** Слонимского уезда. 1914 г. ID: F0143374. № 0-099213. Источник: Балзункевич Ян.

Покровская церковь (1879 г.) в д. **Ятвеск** Слонимского уезда. 1914 г. ID: F0143376. № 0-099215. Источник: Балзункевич Ян.

Св. Анны церковь (1825 г.) в м. **Столбцы** Минского уезда. 1914 г. ID: F0142940. № 0-098778. Источник: Балзункевич Ян.

Введения Пресвятой Богородицы во храм церковь (XIX в.) в д. **Красносток** (Ружаносток) Сокольского уезда. 1914 г. ID: F0142989. № 0-098827. Источник: Балзункевич Ян.

Св. пророка Илии церковь в д. **Комайск** Борисовского уезда. 1914 г. ID: F0143023. № 0-098861. Источник: Балзункевич Ян.

Рождества Пресвятой Богородицы церковь (1524 г.) в д. **Мурованка** Лидского уезда. 1914 г. ID: F0143146. № 0-098984. Источник: Балзункевич Ян.

Св. Георгия церковь (1795 г.) в д. **Залужье** Новогрудского уезда. 1914 г. ID: F0143253. № 0-099092. Источник: Балзункевич Ян.



Церковь в м. **Погост** Дисненского уезда. 1914 г. ID: F0143303. № 0-099142. Источник: Балзункевич Ян.

Церковь в д. **Дятловичи** Волковысского уезда. 1914 г. ID: F0143353. № 0-099192. Источник: Балзункевич Ян.

Троицкая церковь (1792 г.) в м. **Гриневици** (Большая Лапеница) Волковысского уезда. 1914 г. ID: F0143360. № 0-099199. Источник: Балзункевич Ян.

Рождества Пресвятой Богородицы церковь в д. **Сёмков Городок** (Хмарин Городок) Минского уезда. 1914 г. ID: F0142953. № 0-098791. Источник: Балзункевич Ян.

Преображенская церковь (1848 г.) в д. **Велятичи** Борисовского уезда. 1914 г. ID: F0143003. № 0-098841. Источник: Балзункевич Ян.

Покровская церковь (XVIII в. ) д. **Дедиловичи**. 1914 г. ID: F0143010. № 0-098848. Источник: Балзункевич Ян.

Церковь (бывший костел Матери Божьей Скарпулярия) в м. **Новый Мядель** Вилейского уезда. 1914 г. ID: F0143060. № 0-098898. Источник: Балзункевич Ян.

Св. Николая Чудотворца церковь (1771 г.) в д. **Латыголь** Вилейского уезда. 1914 г. ID: F0143096. № 0-098934. Источник: Балзункевич Ян.

Успенская церковь (1896) в д. **Любаничи** Новогрудского уезда. 1914 г. ID: F0143232. № 0-099071. Источник: Балзункевич Ян.

Троицкая церковь (1867 г.) в д. **Дарево** Новогрудского уезда. 1914 г. ID: F0143267. № 0-099106. Источник: Балзункевич Ян.

Рождества Пресвятой Богородицы церковь (1865 г.) в д. **Мильча** Борисовского уезда. 1914 г. ID: F0143031. № 0-098869. Источник: Балзункевич Ян.

Св. Илии церковь (1910 г.) в д. **Рыбаки** Свенцянского уезда. 1914 г. ID: F0143117. № 0-098955. Источник: Балзункевич Ян.

Преображения Господня церковь в м. **Заславль** Минского уезда. 1914 г. ID: F0142932. № 0-098770. Источник: Балзункевич Ян.



*Троицкая церковь в д. Великой Лапеницы*

Покровская церковь (1782 г.), в д. **Осиногородок** Дисненского уезда. 1914 г. ID: F0143282. № 0-099139.

Крестовоздвиженская церковь (1810) в д. **Бобры** Лидского уезда. ID: F0143131. № 0-098969. Источник: Балзункевич Ян.

Николаевская церковь (1870 г.) в м. **Хотеевичи** Борисовского уезда. 1914 г ID: F0143044. №: 0-098882. Источник: Балзункевич Ян.

Троицкая церковь (1772 г.) в д. **Княгинин** Вилейского уезда. 1914 г. ID: F0143094. № 0-098932. Источник: Балзункевич Ян.

Покровская церковь (1866 г.) в д. **Мыто** Лидского уезда. 1914 г. ID: F0143162. № 0-099000. Источник: Балзункевич Ян.

Св. Дмитрия Солунского церковь (1776 г.) в д. **Щорсы** Новогрудского уезда. 1914 г. ID: F0143230. № 0-099069. Источник: Балзункевич Ян.

Ильинская церковь в м. **Любча** Новогрудского уезда. 1910 г. ID: F0143251. № 0-099090. Источник: Балзункевич Ян.

Церковь в г. **Гродно**. 1914 г. ID: F0143316. № 0-099155. Источник: Балзункевич Ян.

Церковь [костел] в д. **Полонка** Волковысского уезда. 1914 г. ID: F0143366. № 0-099205. Источник: Балзункевич Ян.

Ильинская церковь (1866 г.) в д. **Адаховщина** Новогрудского уезда. ID: F0143248. № 0-099087. Источник: Балзункевич Ян.

Св. Марии Египетской церковь (1865 г.) в г. **Вилейке**. 1914 г. ID: F0143047. № 0-098885. Источник: Балзункевич Ян.

Успенская церковь (1871 г.) в д. **Маньковичи** Вилейского уезда. 1914 г. ID: F0143065. № 0-098903. Источник: Балзункевич Ян.

Св. Александра Невского церковь в д. **Кривичи Великие** Минского уезда. 1914 г. ID: F0142966. № 0-098804. Источник: Балзункевич Ян.

Покровская церковь (XVIII в.) в д. **Барань** Борисовского уезда. 1914 г. ID: F0142997. № 0-098835. Источник: Балзункевич Ян.

Св. Параскевы церковь (1895 г.) в д. **Верхнее Чернихово** Новогрудского уезда. 1914 г. ID: F0143256. № 0-099095. Источник: Балзункевич Ян.

Успенская церковь (1825 г.) в м. **Игуменово** Дисненского уезда. 1914 г. ID: F0143290. № 0-099129. Источник: Балзункевич Ян.

Церковь (бывший костел Посещения Девы Марии) в м. **Большая Берестовица** Гродненского уезда. 1914 г. ID: F0143324. № 0-099163. Источник: Балзункевич Ян.

Св. Михаила Архангела церковь (1778 г.) в м. **Изабелин** Волковысского уезда. 1914 г. ID: F0143358. № 0-099197. Источник: Балзункевич Ян.



*Покровская церковь в д. Новой Жижме*

Покровская церковь (1900 г.) в д. **Новой Жижме** Лидского уезда. 1914 г. ID: F0143141. № 0-098979. Источник: Балзункевич Ян.

Св. Георгия церковь (1856 г.) в м. **Лоск** Ошмянского уезда. 1914 г. ID: F0143209. № 0-099048. . Источник: Балзункевич Ян.

Петропавловская церковь (1869 г.) в д. **Витуничи** Борисовского уезда. 1914 г. ID: F0143005. № 0-098843. Источник: Балзункевич Ян.

Николаевская церковь (1508 г.) в м. **Смолевичи** Борисовского уезда. 1914 г. ID: F0143039. № 0-098877. Источник: Балзункевич Ян.

Троицкая церковь (1809 г.) в м. **Лебедево** Вилейского уезда. 1914 г. ID: F0143073. № 0-098911. Источник: Балзункевич Ян.

Петропавловская церковь (1865 г.) в д. **Сенице** Минского уезда. 1914 г. ID: F0142958. № 0-098796. Источник: Балзункевич Ян.

Преображенская церковь (1752 г.) в д. **Пятевшине** Минского уезда. 1914 г. ID: F0142971. № 0-098809. Источник: Балзункевич Ян.

Провидения Божьего церковь в д. **Сидерке** Сокольского уезда. 1914 г. ID: F0142984. № 0-098822. Источник: Балзункевич Ян.

Св. Михаила Архангела церковь (1865 г.) в д. **Паперне**. 1914 г. ID: F0142945. № 0-098783. Источник: Балзункевич Ян.

Церковь (бывший костел) в д. **Калиновке** Сокольского уезда. 1914 г. ID: F0142979. № 0-098817. Источник: Балзункевич Ян.

В честь Иконы Божией Матери «Всех скорбящих Радость» церковь в м. **Новая Шарковщина** Дисненского уезда. 1914 г. ID: F0143311. № 0-099150. Источник: Балзункевич Ян.

Николаевская церковь (1863 г.) в д. **Лаше** Гродненского уезда (1914 г.). ID: F0143345. № 0-099184. Источник: Балзункевич Ян.

Георгиевская церковь (1901 г.) в м. **Гольшаны** Ошмянского уезда (1914 г.). ID: F0143188. № 0-099027. Источник: Балзункевич Ян.



*Николаевская церковь в д. Лаше*

Георгиевская церковь (конец XVIII в.) в д. **Юрьеве** Борисовского уезда. 1914 г. ID: F0143018. № 0-098856. Источник: Балзункевич Ян.

Успенская церковь (конец XVIII в.) в д. **Спягла** Свенцянского уезда. 1914 г. ID: F0143120. № 0-098958. Источник: Балзункевич Ян.

Покровская церковь (1851 г.) в м. **Койданово** Минского уезда. 1914 г. ID: F0142942. № 0-098780. Источник: Балзункевич Ян.

Рождества Пресвятой Богородицы церковь (1896 г.) в д. **Городее** Новогрудского уезда. 1914 г. ID: F0143235. № 0-099074. Источник: Балзункевич Ян.



Успения Пресвятой Богородицы церковь (1866 г.) в д. **Гольни** Гродненского уезда. 1914 г. ID: F0143328. № 0-099167. Источник: Балзункевич Ян.

Александра Невского церковь (1856 г.) в д. **Вертелишки** Гродненского уезда. 1914 г. ID: F0143335. № 0-099174. Источник: Балзункевич Ян.

Петропавловская церковь (1863 г.) в д. **Кишиной Слободе** Борисовского уезда. 1914 г. ID: F0143021. № 0-098859. Источник: Балзункевич Ян.

Св. Архангела Михаила церковь (1816 г.) в д. **Лошнице** Борисовского уезда. 1914 г. ID: F0143028. № 0-098866. Источник: Балзункевич Ян.

Покрова Пресвятой Богородицы церковь (1710 г.) в д. **Осо-вы** Борисовского уезда. 1914 г. ID: F0143035. № 0-098873. Источник: Балзункевич Ян.

Св. Николая Чудотворца церковь (1900 г.) в д. **Лебеде** Лидского уезда. ID: F0143128. № 0-098966. Источник: Балзункевич Ян.

Рождества Пресвятой Богородицы церковь (1654 г.) в м. **Глубокое** Дисненского уезда. 1914 г. ID: F0143300. № 0-099121. Источник: Балзункевич Ян.

Церковь в д. **Радионовичи** Гродненского уезда. 1914 г. ID: F0143349. № 0-099188. Источник: Балзункевич Ян.

Богоявления церковь (1883 г.) в м. **Ошмяны** Ошмянского уезда. 1914 г. ID: F0143214. № 0-099053. Источник: Балзункевич Ян.





*Петропавловская церковь в д. Горностаевичи*

Петропавловская церковь в м. **Кореличи** Новогрудского уезда. 1914 г. ID: F0143249. № 0-099088. Источник: Балзункевич Ян.

Покровская церковь (1871 г.) в м. **Молодечно** Вилейского уезда. 1914 г. ID: F0143063. № 0-098901. Источник: Балзункевич Ян.

Рождества Пресвятой Богородицы церковь (XVIII в.) в д. **Хотенчицы** Вилейского уезда. 1914 г. ID: F0143100. № 0-098938. Источник: Балзункевич Ян.

Благовещения Пресвятой Богородицы церковь (1886 г.) в д. **Рацевичи** Свенцянского уезда. 1914 г. ID: F0143114. № 0-098952. Источник: Балзункевич Ян.

Успенская церковь (XVIII в.) в м. **Белоручье** Минского уезда. 1914 г. ID: F0142963. № 0-098801. Источник: Балзункевич Ян.

Троицкая церковь (1868 г.) в д. **Бродовка** Борисовского уезда. 1914 г. ID: F0143000. № 0-098838. Источник: Балзункевич Ян.

Михайловская церковь (1863 г.) в д. **Жодино** Борисовского уезда. 1914 г. ID: F0143014. № 0-098852. Источник: Балзункевич Ян.

Святодуховская церковь (1863 г.) в м. **Самохваловичи** Минского уезда. 1914 г. ID: F0142949. № 0-098787. Источник: Балзункевич Ян.

Георгиевская церковь (1860 г.) в м. **Мстибово** Волковысского уезда. 1914 г. ID: F0143363. № 0-099202. Источник: Балзункевич Ян.

Петропавловская церковь (1875 г.) в д. **Вензовец** Слонимского уезда. 1914 г. ID: F0143370. № 0-099209. Источник: Балзункевич Ян.

Борисоглебская церковь (1791 г.) в д. **Накрышки** Слонимского уезда. 1914 г. ID: F0143372. № 0-099211. Источник: Балзункевич Ян.

Часовня (1864 г.) в м. **Городники** Ошмянского уезда. 1914 г. ID: F0143193. № 0-099032. Источник: Балзункевич Ян.

Крестовоздвиженская церковь (1867 г.) в м. **Делятичи** Новогрудского уезд. 1914 г. ID: F0143263. № 0-099102. Источник: Балзункевич Ян.

Вознесенская церковь (1870 г.) в м. **Еремичи** Новогрудского уезда. 1914 г. ID: F0143270. № 0-099109. Источник: Балзункевич Ян.

Св. Духа церковь (1880 г.) в м. **Козяны** Дисненского уезда. 1914 г. ID: F0143293. № 0-099132. Источник: Балзункевич Ян.

Петропавловская церковь (1838, 1840 г.) в д. **Озеро** Минского уезда. 1914 г. ID: F0142970. № 0-098808. Источник: Балзункевич Ян.

Воскресенская церковь (1874 г.) в г. Борисове. 1914 г. ID: F0142993. № 0-098831. Источник: Балзункевич Ян.

Николаевская церковь (1877 г.) в м. **Крайск** Вилейского уезда. 1914 г. ID: F0143070. № 0-098908. Источник: Балзункевич Ян.

Петропавловская церковь (1868 г.) в д. **Косуте** Вилейского уезда. 1914 г. ID: F0143093. № 0-098931. Источник: Балзункевич Ян.

Св. Иоанна Крестителя церковь (1769 г.) в м. **Василишки** Лидского уезда. 1914 г. ID: F0143170. № 0-099008. Источник: Балзункевич Ян.

Троицкая церковь (1704 г.) (бывший Троицкий костел) в м. **Беница** Ошмянского уезда. 1914 г. ID: F0143182. № 0-099020. Источник: Балзункевич Ян.

Спасо-Преображенский женский монастырь (бывший костел бенедиктинок) в г. Минске. 1914 г. ID: F0142931. № 0-098769. Источник: Балзункевич Ян.



*Жители м. Василишки Лидского уезда у костела*

Рождества Пресвятой Богородицы церковь (1843 г.) в г. **Гродно**. 1914 г. ID: F0143319. № 0-099158. Источник: Балзункевич Ян.

Покровская церковь (1866 г.) в д. **Городьки** Ошмянского уезда. ID: F0143191. № 0-099030. Источник: Балзункевич Ян.

Успенская церковь (1866 г.) в д. **Волковичи** Новогрудского уезда. ID: F0143242. № 0-099081. Источник: Балзункевич Ян.

Петропавловский кафедральный собор (1850 г.) на Соборной площади в г. **Минске**. 1914 г. ID: F0142921. № 0-098759. Источник: Балзункевич Ян.

Георгиевская церковь (1863 г.) в д. **Прилепы** Минского уезда. 1914 г. ID: F0142972. № 0-098810. Источник: Балзункевич Ян.

Св. Троицы церковь (бывший костел Пресвятой Девы Марии Розария) (к. XVIII) в м. **Городище** Новогрудского уезда. 1914 г. ID: F0143272. № 0-099111. Источник: Балзункевич Ян.

Часовня (1900 г.) в д. **Каменполье** Дисненского уезда. 1914 г. ID: F0143291 № 0-099130. Источник: Балзункевич Ян.

Рождества Пресвятой Богородицы церковь (1871 г.) в д. **Чарлена (Плодовая)** Гродненского уезда. 1914 г. ID: F0143342. № 0-099181. Источник: Балзункевич Ян.

Георгиевская церковь в д. **Тумиловичи** Борисовского уезда. 1914 г. ID: F0143042. № 0-098881. Источник: Балзункевич Ян.

Рождества Богородицы церковь (1870 г.) в м. **Куренец** Вилейского уезда. 1914 г. ID: F0143072. № 0-098910. Источник: Балзункевич Ян.

Св. Николая Чудотворца церковь (1879 г.) в д. **Нароши** Лидского уезда. 1914 г. ID: F0143177. № 0-099015. Источник: Балзункевич Ян.

Преображенская часовня (1850 г.) на кладбище в м. **Воложин** Ошмянского уезда. ID: F0143186. № 0-099025. Источник: Балзункевич Ян.

Петропавловская церковь (1745 г.) в д. **Большие Жуховичи** Новогрудского уезда. ID: F0143254. № 0-099093. Источник: Балзункевич Ян.

Петропавловская церковь (1893 г.) в д. **Замошье** Дисненского уезда. 1914 г. ID: F0143288. № 0-099127. Источник: Балзункевич Ян.

Крестовоздвиженская церковь (1772 г.) в м. **Кузница** Сокольского уезда. 1914 г. ID: F0142977. № 0-098815. Источник: Балзункевич Ян.

Св. Димитрия Солунского церковь (1868 г.) в д. **Малой Берестовице** Гродненского уезда. 1914 г. ID: F0143326. № 0-099165. Источник: Балзункевич Ян.

Часовня рядом с Крестовоздвиженской церковью (1839 г.) в д. **Зельзин** Волковысского уезда. ID: F0143356. № 0-099195. Источник: Балзункевич Ян.

Успенская церковь (1751 г.) (бывший костел Успения Пресвятой Девы Марии) в м. **Волма** Минского уезда. 1914 г. ID: F0142956. № 0-098794. Источник: Балзункевич Ян.

Благовещенская церковь (XVII в.) в д. **Горно** Борисовского уезда. 1914 г. ID: F0143007. № 0-098845. Источник: Балзункевич Ян.

Троицкая церковь (1863 г.) в м. **Старый Мядель** в Вилейском уезде. 1914 г. ID: F0143058. № 0-098896. Источник: Балзункевич Ян.

Троицкая церковь (1840 г.) в м. **Кривичи** Вилейского уезда. 1914 г. ID: F0143075. № 0-098913. Источник: Балзункевич Ян.

Святодуховская церковь (XVIII в.) в м. **Белица** Лидского уезда. 1914 г. ID: F0143156. № 0-098994. Источник: Балзункевич Ян.

Николаевская церковь (1871 г.) в д. **Узмёны** Диснянского уезда. 1914 г. ID: F0143309. № 0-099148. Источник: Балзункевич Ян.

Святодуховская церковь (1876 г.) в д. **Краснолуки** Борисовского уезда. 1914 г. ID: F0143019. № 0-098857. Источник: Балзункевич Ян.

Троицкая церковь (1906 г.) в д. **Плещеницы** Борисовского уезда. 1914 г. ID: F0143037. № 0-098875. Источник: Балзункевич Ян.

Преображенская церковь (1841 г.) в д. **Дикушки** Лидского уезда. 1914 г. ID: F0143126. № 0-098964. Источник: Балзункевич Ян.

Часовня (сер. XIX в) в д. **Понемани** Гродненского уезда. 1914 г. ID: F0143344. №: 0-099183. Источник: Балзункевич Ян.

Покровская церковь (XIX в.) в д. **Губинке** Гродненской обл. 1914 г. ID: F0143330. № 0-099169. Источник: Балзункевич Ян.

Преображенская церковь в м. **Острино** Лидского уезда. 1914 г. ID: F0143144. № 0-098982. Источник: Балзункевич Ян.

Николаевская церковь (1875 г.) в д. **Турейск** Лидского уезда. 1914 г. ID: F0143151. № 0-098989. Источник: Балзункевич Ян.

Михайловская церковь (1840 г.) (бывший костел Святой Троицы) в м. **Сморгонь** Ошмянского уезда. 1914 г. ID: F0143219. № 0-099058. Источник: Балзункевич Ян.

Успения Пресвятой Богородицы церковь (бывший костел) в урочище **Крестогорск (Холявщина)** Минского уезда. 1914 г. ID: F0142951. № 0-098789. Источник: Балзункевич Ян.

Св. Николая церковь (бывший костел Святого Николая) (1605 г.) в м. **Мир** Новогрудского уезда. 1914 г. ID: F0143237. № 0-099076. Источник: Балзункевич Ян.

Рождества Пресвятой Богородицы церковь (XVIII в.) в д. **Гнездилово** Борисовского уезда. 1914 г. ID: F0143012. № 0-098850. Источник: Балзункевич Ян.

Рождества Пресвятой Богородицы церковь (1866 г.) в д. **Полочаны** Ошмянского уезда. ID: F0143216. № 0-099055. Источник: Балзункевич Ян.

Преображенская церковь (1859 г.) в д. **Новая Мышь** Новогрудский уезд. 1914 г. ID: F0143233. № 0-099072. Источник: Балзункевич Ян.

Воскресенская церковь (1826 г.) в д. **Верейки** Волковысского уезда. 1914 г. ID: F0143351. № 0-099190. Источник: Балзункевич Ян.

Покровская церковь (1869 г.) в д. **Собакинцы** Лидского уезда. 1914 г. ID: F0143147. № 0-098985. Источник: Балзункевич Ян.

Преображенская церковь (1869 г.) в д. **Довбени** Ошмянского уезда. 1914 г. ID: F0143198. № 0-099037. Источник: Балзункевич Ян.



Екатерининский собор (1613 г.) в г. **Минске**. 1914 г. ID: F0142930. № 0-098768. Источник: Балзункевич Ян.

Покрова Пресвятой Богородицы церковь (бывший костел Святых Апостолов Петра и Павла) в м. **Боруны** Ошмянского уезда. 1914 г. ID: F0143180. № 0-099018. Источник: Балзункевич Ян.

Кладбищенская церковь в м. **Волковичи** Новогрудского уезда. 1914 г. ID: F0143243. № 0-099082. Источник: Балзункевич Ян.

Св. Юрия церковь (бывший костел Святого Юрия) (1825 г.) в д. **Своятичи** Новогрудского уезда. 1914 г. ID: F0143228. № 0-099067. Источник: Балзункевич Ян.

Свято-Троицкая церковь (бывший костёл Святой Троицы) (1714 г.) в м. **Засвирь** Свенцянского уезда. 1914 г. ID: F0143105. № 0-098943. Источник: Балзункевич Ян.

Свято-Троицкая церковь (бывший костёл Пресвятой Троицы) (1472 г.) в д. **Ишкольд** Новогрудского уезда. 1914 г. ID: F0143258. № 0-099097. Источник: Балзункевич Ян.

Успения Пресвятой Богородицы церковь в м. **Новый Свержень** Минского уезда. 1914 г. ID: F0142947. № 0-098785. Источник: Балзункевич Ян.

Рождества Богородицы церковь (бывший костёл Успения Пресвятой Девы Марии) (1805 г.) в д. **Дуброве** Минского уезда. 1914 г. ID: F0142965. № 0-098803. Источник: Балзункевич Ян.

Церковь Успения Пресвятой Богородицы в д. **Небышино** Борисовского уезда. 1914 г. ID: F0143032. № 0-098870. Источник: Балзункевич Ян.

Троицкая церковь (1841 г.) в фольварке **Войново** Новогрудского уезда. 1914 г. ID: F0143231. № 0-099070. Источник: Балзункевич Ян.

Кафедральный Петропавловский собор на Соборной площади в г. **Минске**. 1915 г. ID: F0219300. № 2-1877. Источник: Белгоспроект.

Всехсвятская церковь (1886 г.) в д. **Бегомль** Борисовского уезда. ID: F0142998. № 0-098836. Источник: Балзункевич Ян.

Покрова Пресвятой Богородицы церковь и Св. Варвары церковь (1867 г.) в д. **Забашевичи** Борисовского уезда. ID: F0143016. № 0-098854. Источник: Балзункевич Ян.

Петропавловская церковь (1866 г.) в м. **Кореличи** Новогрудского уезда. 25 марта 1914 г. ID: F0116423. № 0-070152.

Петропавловский собор (бывшая церковь Святого Духа) (1795 г.) в г. **Минске**. 1915 г. ID: F0219289. № 2-1866. Источник: Белгоспроект.

Св. Михаила Архангела собор (бывший костел Св. Архангела Михаила) (1745 г.) в г. **Мозыре**. 1915 г. ID: F0231694. № 0-097268. Источник: Гомельский краеведческий музей.

Покрова Пресвятой Богородицы церковь в м. **Молодечно** Вилейского уезда. 1915 г. ID: F0213112. № 1-003694. Источник: Тагрин Н.С.

Спасо-Евфросиньевский монастырь в г. **Полоцке**. 1916 г. ID: F0110007. № 0-054108. Источник: Музей архитектуры СССР, г. Москва.

Тупичевский монастырь в г. **Мстиславле**. 1917 г. ID: F0212891. № 1-003472. Источник: Тагрин Н.С.

Свято-Успенский мужской монастырь в м. **Пустынки** Мстиславского уезда. 1917 г. ID: F0212884. № 1-003465. Источник: Тагрин Н.С.

Успенский собор (1777 г.) в г. **Витебске**. 1917 г. ID: F0212859. № 1-003440. Источник: Тагрин Н.С.

Архиерейское подворье и церковь Покрова Пресвятой Богородицы в г. **Минске**. 1917 г. ID: F0213002. № 1-003583. Источник: Тагрин Н.С.

Св. Николая Чудотворца церковь (1903 г.) в **Барановичи**. 1917 г. ID: F0212924. № 1-003505. Источник: Тагрин Н.С.

Железнодорожная церковь (1890 г.) и часовня рядом с Западным мостом в г. **Минске**. 1917 г. ID: F0211015, F0175113. № 0-131762, № 1-005372. Источники: ЦГАНТД БССР, Белгоспроект.

Св. Александра Невского церковь в г. **Мстиславле**. 1917 г. ID: F0212887. № 1-003468. Источник: Тагрин Н.С.

Богоявленский монастырь и духовное училище (бывший костел Св. Станислава и иезуитский коллегиум) в г. **Пинске**. 1917 г. ID: F0212725. № 1-003305. Источник: Тагрин Н.С.

Св. Апостолов Петра и Павла собор в г. **Минске**. 1917 г. ID: F0006068. № A19-026.



*Интендантская церковь в Барановичи*

Воскресения Христова церковь (1834 г.) (бывший костел Св.Франциска Ксаверия и Ангелов-хранителей) в г. **Могилёве**. 1917 г. ID: F0155475. № 0-121117. Источник: СНР-ПМ МК БССР.

Петропавловский собор (бывшая церковь Святого Духа) (1795 г.) в г. г. **Минске**. 1917 г. ID: F0006063. № A19-021.

Свято-Федоровский собор на Петербургской ул. г. **Пинска**. 1917 г. ID: F0212726. № 1-003306. Источник: Тагрин Н.С.

Свято-Михайловской собор (костел Святого Иосифа) (1797 г.) в г. **Лиде**. 1917 г. ID: F0212908. № 1-003489. Источник: Тагрин Н.С.

Св. Иосифа Обручника собор в г. **Могилёве**. 1917 г. ID: F0076082. № 0-029983. Источник: Государственный исторический музей СССР, г. Москва.



*Железнодорожная церковь и часовня  
 в память чудесного спасения Императорского  
 Семейства на ул. Захарьевской в г. Минске*

Пресвятого Имени Пресвятой Девы Марии (1710 г.) костел в г. **Минске**. 1917 г. ID: F0116357. № 0-067966. Источник: Коляда В.И.

Юльевская церковь-школа в г. **Борисове**. 1917 г. ID: F0212827. № 1-003408. Источник: Тагрин Н.С.

Петропавловский собор (бывшая церковь Святого Духа) (1795 г.) в г. **Минске**. 1917 г. ID: F0116350. № 0-067958. Источник: Коляда В.И.

Успенский собор (1777 г.) в г. **Витебске** и прилегающие к нему здания. 1917 г. ID: F0102595. № 0-052687.

Св. Георгия церковь (костел Святой Екатерины) в г. **Несвиже**. 1917 г. ID: F0212954. № 1-003535. Источник: Тагрин Н.С.

Николаевский собор (1739 г.) в г. **Мстиславле**. 1917 г. ID: F0212888. № 1-003469. Источник: Тагрин Н.С.

Борисоглебская церковь (XII в.) в г. **Гродно**. ID: F0218275. № 2-0807. Источник: Государственная публичная библиотека им. М.Е. Салтыкова-Щедрина, г. Ленинград.

Богоявленский монастырь и духовное училище (бывший костел Св. Станислава и иезуитский коллегиум) в г. **Пинске**. 1917 г. ID: F0212725. № 1-003305. Источник: Тагрин Н.С.

Борисоглебская церковь (XII в.) в г. **Гродно**. ID: F0076125. № 0-030034. Источник: Государственная библиотека им. В.И.Ленина, г. Москва.

Александра Невского церковь в г. **Гродно**. ID: F0076111. № 0-030024. Источник: Государственная библиотека им. В.И.Ленина, г. Москва.



*Николаевский собор в г. Мстиславле*

Петропавловский собор (бывшая церковь Святого Духа) (1795 г.) в г. **Минске**. ID: F0116355. № 0-067964. Источник: Коляда В.И.

Церковь (бывший Св. Иосифа костел (1799 г.) в д. Рубежовичи. 1914 г. ID: F0142950. № 0-098788. Источник: Балзункевич Ян.

Богоявленский собор (1690-е гг.) в г. **Могилёве**. 1917 г. ID: F0233598. № 1-012981. Источник: Журнал «Мастацтва».

Св. Марии Магдалины церковь (1847 г.) в г. **Минске**. 1917 г. ID: F0006067. № A19-025.

Софийский собор (XI–XVIII вв.) в г. **Полоцке**. Вид со стороны р. Западной Двины. ID: F0073780. № 0-025326. Источник: Полоцкий краеведческий музей.

Николаевский собор в г. **Полоцке** (1775 г.). ID: F0076043. № 0-029938. Источник: Государственная библиотека им. В.И.Ленина, г. Москва.

Часовня в память Александра III и коронации Николая II по дороге в Спасо-Евфросиньевский монастырь в г. **Полоцке**. ID: F0076045. № 0-029940. Источник: Государственная библиотека им. В.И.Ленина, г. Москва.

Спасо-Евфросиньевский монастырь в г. **Полоцке**. ID: F0076052, F0076044. № 0-029947, 0-029939. Источник: Государственная библиотека им. В.И.Ленина, г. Москва.

Софийский собор (XI – XVIII вв.) в г. **Полоцке**. Фасад. ID: F0155123. № 0-120757. Источник: СНРПМ МК БССР.



Спасо-Евфросиньевская церковь (XII в.) в г. **Полоцке**. ID: F0073789. № 0-025335. Источник: Полоцкий краеведческий музей.

Софийский собор (XI–XVIII вв.) в г. **Полоцке**. Вид с северо-восточной стороны. ID: F0073785. № 0-025331. Источник: Полоцкий краеведческий музей.

Спасо-Евфросиньевская церковь (XII в.) в г. **Полоцке**. ID: F0218277. № 2-0809. Источник: Государственная публичная библиотека им. М.Е. Салтыкова-Щедрина, г. Ленинград.

Спасо-Евфросиньевский монастырь в г. **Полоцке**. ID: F0155186. № 0-120820. Источник: СНРПМ МК БССР.

Свято-Троицкий Марков монастырь в г. **Полоцке**. ID: F0073796. № 0-025342. Источник: Полоцкий краеведческий музей.

Софийский собор (XI–XVIII вв.) в г. **Полоцке**. Вид с восточной стороны. ID: F0073786. № 0-025332. Источник: Полоцкий краеведческий музей.

Николаевский собор (1775 г.) со стороны Замковой горы. г. **Полоцк**. ID: F0073793. № 0-025339. Источник: Полоцкий краеведческий музей.

Софийский собор (XI–XVIII вв.) в г. **Полоцке**. ID: F0218286. № 2-0818. Источник: Государственная публичная библиотека им. М.Е. Салтыкова-Щедрина, г. Ленинград.

Софийский собор (XI–XVIII вв.) в г. **Полоцке**. ID: F0073781. № 0-025327. Источник: Полоцкий краеведческий музей.



Спасо-Евфросиньевский монастырь в г. **Полоцке**. ID: F0155184. № 0-120818. Источник: СНРПМ МК БССР.

Софийский собор (XI – XVIII вв.) в г. **Полоцке**. ID: F0073782. № 0-025328. Источник: Полоцкий краеведческий музей.

Св. Бориса и Глеба церковь в монастыре Св. Бориса и Глеба в г. **Полоцке** (гравюра). ID: F0073795. № 0-025341. Источник: Полоцкий краеведческий музей.

Св. Параскевы Пятницы церковь в монастыре Св. Бориса и Глеба в г. **Полоцке** (гравюра). ID: F0073792. № 0-025338. Источник: Полоцкий краеведческий музей.

Софийский собор (XI–XVIII вв.) в г. **Полоцке**. ID: F0073787. № 0-025333. Источник: Полоцкий краеведческий музей.

Успенский собор (1777 г.) в г. **Витебске**. 1917 г. ID: F0212859. № 1-003440. Источник: Тагрин Н.С.

Богоявленский монастырь и духовное училище в г. **Пинске**. 1917 г. ID: F0212725. №1-003305. Источник: Тагрин Н.С.

Николаевский собор (1649 г.) в г. **Витебске**. ID: F0076183. № 0-030116. Источник: Государственная библиотека им. В.И.Ленина, г. Москва.

Никольская церковь (1774 г.) в г. **Витебске**. ID: F0076184. № 0-030117. Источник: Государственная библиотека им. В.И.Ленина, г. Москва.

Успенский собор и базилианский монастырь (1785 г.) в г. **Витебске**. ID: F0076182. № 0-030115. Источник: Государственная библиотека им. В.И.Ленина, г. Москва.

## КАТОЛИЧЕСКАЯ И ПРОТЕСТАНТСКАЯ АРХИТЕКТУРА

Св. Анны костёл (1774 г.) в д. **Городище** Пинского уезда Минской губ. (интерьер) 1900 г. ID: F1011881. № 2-3467. Источник: Кукуня О.Г.

Св. Антония Падуанского костел (1768 г.) в г. **Витебске**. 1900 г. ID: F0155426. № 0-121062. Источник: СНРПМ МК БССР.



*Костел Св. Троицы (Св. Рох) на Золотой горке в г. Минске*

Кафедральный костел Пресвятой девы Марии (1700 г.) и Соборная площадь в г. **Минске**. 1900 г. ID: F0219236. № 2-1813. Источник: Белгоспроект.

Благовещения Св. Девы Марии костел в д. **Ольковичи** Вилейского уезда. 1902 г. ID: F0143053. № 0-098891. Источник: Балзункевич Ян.

Лютеранская кирха Св. Николая на Захарьевской ул. в г. **Минске**. 1903 г. ID: F0218695. № 2-1256. Источник: Коляда В. И.

Пресвятой Троицы костел (Св. Роха костел) (1864 г.) на Золотой горке в г. **Минске**. 1903 г. ID: F0075981. № 0-029862. Источник: Государственный исторический музей СССР, г. Москва.

Кафедральный костел Пресвятого Имени Пресвятой Девы Марии (1700–1710 гг.) в г. **Минске**. 1903 г. ID: F0218685. № 2-1243. Источник: Коляда В. И.

Крестовоздвиженский костел (1798 г.) и монастырь доминиканцев в д. **Холопеничи** Борисовского уезда. 1904 г. ID: F0143045. № 0-098883. Источник: Балзункевич Ян.

Пресвятой Троицы костел (Св. Роха костел) (1864 г.) и кладбище на Золотой горке в г. **Минске**. 1904 г. ID: F0056726. № 0-073519. Источник: Коляда В. И.

Сердца Иисуса и Пресвятой Девы Марии костел в д. **Волчковичи** Минского уезда. 1904 г. ID: F0142957. № 0-098795. Источник: Балзункевич Ян.

Руины костёла св. Архангела Михаила (1724 г.) в г. **Новогрудке**. 1905 г. Автор: Кабанов А. К. ID: F1012405. № 2-3497. Источник: Кукуня О. Г.

Св. Архангела Михаила костел (1724 г.) в г. **Новогрудке**. 1905 г. Автор: Останкович Н. Н. ID: F1012404. № 2-3496. Источник: Кукуня О.Г.

Св. Симеона и Елены костел (1905–1910 гг.) (рисунок) в г. **Минске**. 1905 г. ID: F0213022. № 1-003604. Источник: Тагрин Н.С.

Деревянный Св. Станислава костел в д. **Лядск** Лидского уезда. 1905 г. ID: F0143136. № 0-098974. Источник: Балзункевич Ян.

Св. Симеона и Елены костел в г. **Минске**. 1908 г. ID: F0116362. № 0-067971. Источник: Коляда В.И.

Св. Симеона и Елены костел в г. **Минске**. 1908 г. ID: F0076022. № 0-029912. Источник: Государственная библиотека им. Ленина в г. Москве.

Воздвижения Святого Креста костёл в г. **Брест-Литовске**. 1910 г. ID: F0064455. № 0-018839. Источник: Брестский краеведческий музей.

Внутренний вид Св. Станислава костела в г. **Могилёве**, бывшего до 1873 г. кафедральным собором. 1910 г. Автор: Останкович Н. Н. ID: F0069792. № 0-013655. Источник: ЦГА Литовской ССР.

Руины Св. Креста костела г. **Берега Картузская**. 1910 г. ID: F0069834. № 0-013715.

Лютеранская кирха Св. Николая в г. **Минске**. 1910 г. ID: F0219228. № 2-1805. Источник: Белгоспроект.



*Интерьер костела Св. Станислава в г. Могилеве*

Рождества Пресвятой девы Марии костел (1806–1823 гг.)  
в г. **Борисове**. 1910 г. Автор: Останкович Н. ID: F0069807.  
№ 0-013676. Источник: ЦГА Литовской ССР.

Непорочного Зачатия Пресвятой Девы Марии костел в  
г. **Старый Быхов** (1765 г.). 1910 г. Автор: Останкович Н.Н.  
ID: F0069800. № 0-013669. Источник: ЦГА Литовской ССР.



Костелъ въ Старомъ Быховѣ.

*Костел в Старом Быхове*

Преображения Господня костел (1395 г., перестроен в 1 пол. XVIII в.) в г. **Новогрудке**. 1911 г. ID: F0213123. № 1-003705. Источник: Тагрин Н.С.

Петропавловский костел в м. **Рожанка** (перестроен в 1827 г.) Гродненского диоцеза. 1914 г. ID: F0143168. № 0-099006. Источник: Балзункевич Ян.

Петропавловский костел в д. **Граужишки** (первая пол. XVIII в.) Ошмянского уезда. 1914 г. ID: F0143195. № 0-099034. Источник: Балзункевич Ян.

Николаевский костел (н. XIX в.) в д. **Конвелишки** Ошмянского уезда. 1914 г. ID: F0143202. № 0-099041. Источник: Балзункевич Ян.





*Костел Св. Петра и Павла в м. Рожанка*

Пресвятой Девы Марии костел в д. **Сервачь** Вилейского уезда. 1914 г. ID: F0143057. № 0-098895. Источник: Балзункевич Ян.

Св. Станислава костел (1842 г.) в м. **Новый Мядель** Вилейского уезда. 1914 г. ID: F0143059. № 0-098897. Источник: Балзункевич Ян.

Пресвятой Троицы костел в м. **Новый Погост** Дисненского уезда Виленской губ. 1914 г. ID: F0143304. № 0-099143. Источник: Балзункевич Ян.

Св. Иоанна Крестителя костел (1618 г. ) в м. **Гольшаны** Ошмянского уезда. 1914 г. ID: F0143189. № 0-099028. Источник: Балзункевич Ян.

Рождества Богородицы костел (1905 г.) в м. **Трабы** Ошмянского уезда. 1914 г. ID: F0143223. № 0-099062. Источник: Балзункевич Ян.

Здание пожарного депо (бывший костел Фомы Аквинского (1640 г.), бывший костел Пресвятой Троицы) в г. **Минске**. 1914 г. ID: F0142923, № 0-098761. Источник: Балзункевич Ян.

Матери Божьей Руженцовой костел (1906 г.) в м. **Раков** Минского уезда. 1914 г. ID: F0142938. № 0-098776. Источник: Балзункевич Ян.

Св. Антония Падуанского костел в д. **Малая Берестовица** Гродненского уезда (1856 г.). 1914. ID: F0143325. № 0-099164. Источник: Балзункевич Ян.

Руины костела в д. **Конюхи** Волковысского уезда. 1914 г. ID: F0143359. № 0-099198. Источник: Балзункевич Ян.

Костел в д. **Городище** Вилейского уезда. 1914 г. ID: F0143082. № 0-098920. Источник: Балзункевич Ян.

Костел [церковь] на территории фольварка в д. **Воронча** Лидского уезда. 1914 г. ID: F0143132. № 0-098970. Источник: Балзункевич Ян.

Св. Иосифа костел (1836 г.) в д. **Бородиничи** Дисненского уезда. 1914 г. ID: F0143281. № 0-099120. Источник: Балзункевич Ян.

Непорочного Зачатия Пресвятой Девы Марии костел (1740 г.) в д. **Удело** Дисненского уезда. 1914 г. ID: F0143310. № 0-099149. Источник: Балзункевич Ян.



Св. Космы и Дамиана церковь (1836 г.) в д. **Снов** Новгородского уезда. 1914 г. ID: F0143260. № 0-099099. Источник: Балзункевич Ян.

Св. Михаила Архангела костел (1756 г.) в м. **Лужки** Дисненского уезда. 1914 г. ID: F0143296. № 0-099135. Источник: Балзункевич Ян.

Троицкий костел (1612 г.) в м. **Жодишки** Свенцянского уезда. 1914 г. ID: F0143103. № 0-098941. Источник: Балзункевич Ян.



*Костел Св. Михаила Архангела в м. Лужки*

Костел Св. Иоанна Крестителя (1769 г.) в м. **Василишки** Лидского уезда. 1914 г. ID: F0143160. № 0-098998. Источник: Балзункевич Ян.

Костел Шкаплерной Божьей Матери (1802 г.) в м. **Березино** Борисовского уезда. 1914 г. ID: F0142996. № 0-098834. Источник: Балзункевич Ян.

Руины костела Св. Антония (1670 г.) в д. **Завишин** Борисовского уезда. 1914 г. ID: F0143017. № 0-098855. Источник: Балзункевич Ян.

Благовещения костел (1907 г.) в д. **Межеричи** Волковысского уезда. 1914 г. ID: F0143362. № 0-099201. Источник: Балзункевич Ян.

Часовня Пресвятой Девы Марии (1788 г.) в д. **Лошица** Минского уезда. 1914 г. ID: F0142962. № 0-098800. Источник: Балзункевич Ян.

Обретения Святого Креста костел (1789 г.) в м. **Жирмуны** Лидского уезда. 1914 г. ID: F0143137. № 0-098975. Источник: Балзункевич Ян.

Пиарский монастырь (н. XIX в.) в м. **Щучин** Лидского уезда. 1914 г. ID: F0143176. № 0-099014. Источник: Балзункевич Ян.

Крестовоздвиженский костел (1714 г.) в д. **Голынка** Гродненского уезда. 1914 г. ID: F0143333. № 0-099172. Источник: Балзункевич Ян.

Преображенский костел (1825 г.) в д. **Новой Мыши** Новогрудского уезда. 1914 г. ID: F0143234. № 0-099073. Источник: Балзункевич Ян.



*Костел Обретения Св. Креста Господня в д. Жирмуны*

Св. Юрия костел (1671 г.) в д. **Свиранки** Свенцянского уезда. ID: F0143116. № 0-098954. Источник: Балзункевич Ян.

Пресвятой Девы Марии Утешения костел в д. **Залесье** Сокольского уезда. 1914 г. ID: F0142980. № 0-098818. Источник: Балзункевич Ян.

Св. Казимира костел (1910 г.) в м. **Липнишки** Ошмянского уезда. 1914 г. ID: F0143205. № 0-099044. Источник: Балзункевич Ян.

Св. Юрия костел (XVIII в.) в м. **Першай** Новогрудского уезда. 1914 г. ID: F0143273. № 0-099112. Источник: Балзункевич Ян.

Вознесения Девы Марии костел (1822 г.) в м. **Дерковщина** Вилейского уезда. 1914 г. ID: F0143090. № 0-098962. Источник: Балзункевич Ян.

Руины костела Непорочного Зачатия Пресвятой Девы Марии (1750 г.) в г. **Лиде**. 1914 г. ID: F0143124. № 0-098962. Источник: Балзункевич Ян.

Вознесения Пресвятой Девы Марии костел (1749 г.) в м. **Новый Двор**. 1914 г. ID: F0143158. № 0-098996. Источник: Балзункевич Ян.

Св. Николая костел (1779 г.) в м. **Геранены** Ошмянского уезда. 1914 г. ID: F0143192. № 0-099031. Источник: Балзункевич Ян.

Св. Станислава костел (1905 г.) в м. **Домброво** Сокольского уезда. ID: F0142975. № 0-098813. Источник: Балзункевич Ян.

Преображения Господня костел (1675 г.) в д. **Кемешевичи** Борисовского уезда. 1914 г. ID: F0143022. № 0-098860. Источник: Балзункевич Ян.

Божьего Тела костел (1791 г.) в м. **Крошин** Новогрудского уезда. 1914 г. ID: F0143252. № 0-099091. Источник: Балзункевич Ян.

Крестовоздвиженский костел (1763 г.) и кармелитский монастырь в г. **Гродно**. К. XIX в. ID: F0143320. № 0-099159. Источник: Балзункевич Ян.

Андреевский костел (1914 г.) в м. **Лынтупы** Свенцянского уезда. 1914 г. ID: F0143111. № 0-098949. Источник: Балзункевич Ян.

Св. Михаила Архангела костел (1844 г.) в д. **Богданово** Ошмянского уезда. 1914 г. ID: F0143179. № 0-099017. Источник: Балзункевич Ян.

Пресвятой Девы Марии костел (1790 г.) в м. **Мураваная-Ошмянка** Ошмянского уезда. ID: F0143213. № 0-099052. Источник: Балзункевич Ян.

Руины костела Св. Духа (1803 г.) в м. **Хотаевичи** Борисовского уезда (1914 г.). ID: F0143043. № 0-098880. Источник: Балзункевич Ян.

Благовещения костел (1907 г.) в д. **Межеричи** Волковьского уезда. 1914 г. ID: F0143362. № 0-099201. Источник: Балзункевич Ян.

Троицкий костел (1914 г.) в д. **Шиловичи** Волковьского уезда. 1914 г. ID: F0143369. № 0-099208. Источник: Балзункевич Ян.

Посещения Пресвятой Девы Марии костел (1764 г.) в д. **Гудогай** Ошмянского уезда. 1914 г. ID: F0143194. № 0-099033. Источник: Балзункевич Ян.

Колокольня костёла Пресвятой Девы Марии (сгоревшего в 1902 г.) в д. **Задорожье** Дисненского уезда. 1914 г. ID: F0143287. № 0-099126. Источник: Балзункевич Ян.

Фундамент разрушенного костела в м. **Зельва** Волковьского уезда. 1914 г. ID: F0143355. № 0-099194. Источник: Балзункевич Ян.

Вознесения Пресвятой Девы Марии костел (1783 г.) в м. **Будслав**. 1914 г. ID: F0143087. № 0-098925. Источник: Балзункевич Ян.

Пресвятой Троицы костел в м. **Войстом** Свенцянского уезда. 1914 г. ID: F0143101. № 0-098939. Источник: Балзункевич Ян.

Кресты на месте костела Пресвятого сердца Иисуса в д. **Дубичи** Лидского уезда. 1914 г. ID: F0143169. № 0-099007. Источник: Балзункевич Ян.

Костел в фольварке **Корженевщина** Минского уезда. 1914 г. ID: F0142969. № 0-098807. Источник: Балзункевич Ян.

Рождества Пресвятой Девы Марии костел (1823 г.) в г. **Борисове**. 1914 г. ID: F0142994. № 0-098832. Источник: Балзункевич Ян.

Рождества Пресвятой Девы Марии костел (1847 г.) в д. **Лебедево** Вилейского уезда. 1914 г. ID: F0143062. № 0-098900. Источник: Балзункевич Ян.

Св. апостола Андрея костел (1796 г.) в м. **Кривичи** Вилейского уезда. 1914 г. ID: F0143076. № 0-098914. Источник: Балзункевич Ян.

Св. Петра и Павла костел (1600 г.) в м. **Новый Свержень** Минского уезда. 1914 г. ID: F0142948. № 0-098786. Источник: Балзункевич Ян.

Вознесения Пресвятой Девы Марии костел (1809 г.) в м. **Зембин** Борисовского уезда. 1914 г. ID: F0143015. № 0-098853. Источник: Балзункевич Ян.

Троицкий костел (1782 г.) в м. **Глубокое**. 1914 г. ID: F0143283. № 0-099122. Источник: Балзункевич Ян.

Здание, построенное на месте Доминиканского костела в г. **Гродно**. 1914 г. ID: F0143318. № 0-099157. Источник: Балзункевич Ян.

Св. Анны костел (1785 г.) в м. **Койданово** Минского уезда. 1914 г. ID: F0142943. № 0-098781. Источник: Балзункевич Ян.

Вознесения Пресвятой Девы Марии костел (1796 г.) в м. **Гайна** Борисовского уезда. 1914 г. ID: F0143011. № 0-098849. Источник: Балзункевич Ян.

Костел в д. **Кожень** Борисовского уезда. 1914 г. ID: F0143020. № 0-098858. Источник: Балзункевич Ян.

Св. Николая костел (1653 г.) в м. **Свирь** Свенцянского уезда. 1914 г. ID: F0143113. № 0-098951. Источник: Балзункевич Ян.

Вознесения Пресвятой Девы Марии костел (1896 г.) в м. **Константиново** Свенцянского уезда. 1914 г. ID: F0143118. № 0-098956. Источник: Балзункевич Ян.

Костел Пресвятой Троицы в м. **Германишки** Лидского уезда (1909 г.). 1914 г. ID: F0143143. № 0-098981. Источник: Балзункевич Ян.

Пресвятой Девы Марии костел (1809 г.) в д. **Трокели** Лидского уезда. 1914 г. ID: F0143152. № 0-098990. Источник: Балзункевич Ян.

Михаила Архангеля костел (1909 г.) в м. **Ошмяны** Ошмянского уезда. 1914 г. ID: F0143211. № 0-099050. Источник: Балзункевич Ян.





*Костел Св. Иоанна Крестителя в м. Бенякони*

Вознесения Пресвятой Девы Марии костел (1646 г.) в м. **Дятлово** Слонимского уезда. 1914 г. ID: F0143373. № 0-099212. Источник: Балзункевич Ян.

Св. Иоанна Крестителя костел (1909 г.) в м. **Бенякони** Лидского уезда. 1914 г. ID: F0143139. № 0-098977. Источник: Балзункевич Ян.

Пресвятого Имени Пресвятой Девы Марии собор (1710 г.) в г. **Минске**. 1914 г. ID: F0142922. № 0-098760. Источник: Балзункевич Ян.

Преображения Господня костел в д. **Соколяны** Сокольского уезда. 1914 г. ID: F0142990. № 0-098828. Источник: Балзункевич Ян.



Св. Тадеуша костел (1776 г.) в д. **Лучай** Вилейского уезда. 1914 г. ID: F0143064. № 0-098902. Источник: Балзункевич Ян.

Св. Антония Падуанского костел (1733 г.) в д. **Хожево** Вилейского уезда. 1914 г. ID: F0143099. № 0-098937. Источник: Балзункевич Ян.

Вознесения Пресвятой Девы Марии костел (1853 г.) в м. **Желудок** Лидского уезда. 1914 г. ID: F0143150. № 0-098988. Источник: Балзункевич Ян.

Вознесения Господня костел (1852 г.) в м. **Эйшишки** Лидского уезда. 1914 г. ID: F0143164. № 0-099002. Источник: Балзункевич Ян.

Пресвятой Троицы костел в м. **Забрезье** Ошмянского уезда. 1914 г. ID: F0143199. № 0-099038. Источник: Балзункевич Ян.

Руины часовни Святых апостолов Петра и Павла (1826 г.) в м. **Германовичи** Дисненского уезда. 1914 г. ID: F0143285. № 0-099124. Источник: Балзункевич Ян.

Божьего Тела костел (1904 г.) в м. **Дворец** Слонимского уезда. 1914 г. ID: F0143371. № 0-099210. Источник: Балзункевич Ян.

Место, на котором располагался костел в д. **Дылево** Лидского уезда. 1914 г. ID: F0143171. № 0-099009. Источник: Балзункевич Ян.

Место, на котором располагался костел в д. **Бартоши**. Лидского уезда. 1914 г. ID: F0143178. № 0-099016. Источник: Балзункевич Ян.



*Семейная часовня-усыпальница Нонхартов в д. Гайтюнишки*

Фарный костел (1395 г.) Преображения Господня в г. **Новогрудке**. 1914 г. ID: F0143278. № 0-099117. Источник: Балзункевич Ян.

Божественного Провидения костел (1645 г.) в м. **Кузница** Сокольского уезда. 1914 г. ID: F0142978. № 0-098816. Источник: Балзункевич Ян.

Троицкий костел в м. **Сидра** Сокольского уезда. 1914 г. ID: F0142985. № 0-098823. Источник: Балзункевич Ян.

Св. Юрия костел (1834 г.) в м. **Малые Солечники**. 1914 г. ID: F0143134. № 0-098972. Источник: Балзункевич Ян.

Св. Георгия (Юрия) костел (1899 г.) в м. **Полонечка** Новогрудского уезда. 1914 г. ID: F0143229. № 0-099068.

Св. Троицы (Св. Роха) костел (1863 г.) на Золотой горке в г. **Минске**. 1914 г. ID: F0142927. № 0-098765. Источник: Балзункевич Ян.

Рождества Девы Марии костел (1897 г.) в м. **Кемелишки** Свенцянского уезда. 1914 г. ID: F0143108. № 0-098946. Источник: Балзункевич Ян.

Св. Михаила Архангела костел (1715 г.) в д. **Нетечь** Лидского уезда. ID: F0143155. № 0-098993. Источник: Балзункевич Ян.

Св. Юрия костел (1910 г.) в д. **Осова** Лидского уезда. 1914 г. ID: F0143157. № 0-098995. Источник: Балзункевич Ян.

Костел в м. **Задево** Вилейского уезда. 1914 г. ID: F0143055. № 0-098893. Источник: Балзункевич Ян.

Троицкий костел (1809 г.) в м. **Данюшево** Свенцянского уезда. 1914 г. ID: F0143102. № 0-098940. Источник: Балзункевич Ян.

Место расположения костела [Св. Войцеха] в м. **Желядь** Свенцянского уезда. 1914 г. ID: F0143104. № 0-098942. Источник: Балзункевич Ян.

Св. Троицы костел (1812 г.) в м. **Заболоть** Лидского уезда. 1914 г. ID: F0143138. № 0-098976. Источник: Балзункевич Ян.

Костёльные врата в м. **Лаздуны** Ошмянский уезд. 1914 г. ID: F0143204. № 0-099043. Источник: Балзункевич Ян.

Наисвятейшей Девы Марии и Св. Михаила Архангела костел (1773 г.) в м. **Дуниловичи** Вилейского уезда. 1914 г. ID: F0143089. № 0-098927. Источник: Балзункевич Ян.

Крестовоздвиженский костел (1770 г.) в г. **Лиде**. 1914 г. ID: F0143123. № 0-098961. Источник: Балзункевич Ян.

Костел в м. **Вороново** Лидского уезда. 1914 г. ID: F0143125. № 0-098963. Источник: Балзункевич Ян.

Св. Антония костел (1904 г.) в г. **Соколке**. ID: F0142974. № 0-098812. 1914 г. Источник: Балзункевич Ян.

Рождества Девы Марии костел (1772 г.) в м. **Дуды** Ошмянского уезда. 1914 г. ID: F0143196. № 0-099035. Источник: Балзункевич Ян.

Костел в усадьбе **Воронча** Новогрудского уезда. 1914 г. ID: F0143246. № 0-099085. Источник: Балзункевич Ян.

Рождества Пресвятой Девы Марии костел (1908 г.) в д. **Вязьнь** Минского уезда. 1914 г. ID: F0142960. № 0-098798. Источник: Балзункевич Ян.

Св. Иоахима костел (1877 г.) в м. **Ключаны** Свенцянского уезда. 1914 г. ID: F0143110. № 0-098948. Источник: Балзункевич Ян.

Девы Марии Розария и Святой Фёклы костел (1667 г.) в д. **Ельня** Лидского уезда. 1914 г. ID: F0143167. № 0-099005. Источник: Балзункевич Ян.

Девы Марии Розария костел (1829) в м. **Солы** Ошмянского уезда. 1914 г. ID: F0143217. № 0-099056. Источник: Балзункевич Ян.

Вознесенский костел (1784 г.) в м. **Одельск** Сокольского уезда. 1914 г. ID: F0142982. № 0-098820. Источник: Балзункевич Ян.

Непорочного Зачатия Пресвятой Девы Марии костел (1763 г.) в д. **Костеневичи** Вилейского уезда. 1914 г. ID: F0143081. № 0-098919. Источник: Балзункевич Ян.

Св. Иоанна Крестителя костел в м. **Новый Двор** Сокольского уезда. 1914 г. ID: F0142981. № 0-098819. Источник: Балзункевич Ян.

Костел в м. **Озеры** Гродненского уезда. 1914 г. ID: F0143332. № 0-099171. Источник: Балзункевич Ян.

Рождества Пресвятой Девы Марии костел в д. **Кундин** Сокольского уезда. 1914 г. ID: F0142987. №: 0-098825. Источник: Балзункевич Ян.

Св. Казимира костел (1790 г.) в м. **Логойск**. 1914 г. ID: F0143026. №0-098864. Источник: Балзункевич Ян.

Костел в м. **Нестанишки** Свенцянского уезда. 1914 г. ID: F0143112. № 0-098950. Источник: Балзункевич Ян.

Петропавловский костел (1495 г.) в м. **Ивье** Ошмянского уезда. 1914 г. ID: F0143201. № 0-099040. Источник: Балзункевич Ян.

Костел в д. **Дарево** Новогрудского уезда. 1914 г. ID: F0143269. № 0-099108. Источник: Балзункевич Ян.

Св. Антония Падуанского костел (1910 г.) в м. **Каменка** Гродненского уезда. 1914 г. ID: F0143337. № 0-099176. Источник: Балзункевич Ян.

Обретения и Воздвижения Креста Господня костел (XIX в.) в м. **Корыцин** Сокольского уезда. 1914 г. ID: F0142976. № 0-098814. Источник: Балзункевич Ян.

Благовещения Пресвятой Девы Мари костел (1641 г.) в м. **Вишнево** Ошмянского уезда. 1914 г. ID: F0143183. № 0-099021. Источник: Балзункевич Ян.

Св. Анны костел (1792 г.) в д. **Мосар** Дисненского р-на. 1914 г. ID: F0143298. № 0-099137. Источник: Балзункевич Ян.

Руины костела Св. Станислава в м. **Пошумень** Свенцянского уезда. 1914 г. ID: F0143115. № 0-098953. Источник: Балзункевич Ян.

Св. Терезы костел (1829 г.) в м. **Щучин** Лидского уезда. 1914 г. ID: F0143175. № 0-099013. Источник: Балзункевич Ян.

Пресвятой Троицы костел (1880 г.) м. **Сурвилишки** Ошмянского уезда. 1914 г. ID: F0143222. № 0-099061. Источник: Балзункевич Ян.

Св. Апостола Андрея костел (1901 г.) в м. **Кобыльники** Свенцянского уезда. 1914 г. ID: F0143107. № 0-098945. Источник: Балзункевич Ян.

Воздвижения Святого Креста костел (1840 г.) в г. **Минске**. 1914 г. ID: F0142924. № 0-098762. Источник: Балзункевич Ян.

Св. Петра костел (1799 г.) в д. **Бутрыманы** Лидского уезда (1914 г.). ID: F0143154. № 0-098992. Источник: Балзункевич Ян.

Михаила Архангела парафиальный костел (1724 г.) в г. **Новогрудке**. 1914 г. ID: F0143277. № 0-099116. Источник: Балзункевич Ян.

Св. Иоанна Крестителя костел (1793 г.) в д. **Волколата** Вилейского уезда. 1914 г. ID: F0143052. № 0-098890. Источник: Балзункевич Ян.

Пресвятой Троицы костел (1859 г.) в г. **Радошковичи** Вилейского уезда. 1914 г. ID: F0143086. № 0-098924. Источник: Балзункевич Ян.

Божией Матери Неустанной Помощи костел в д. **Шемеховщина** Свенцянского уезда. 1914 г. ID: F0143121. № 0-098959. Источник: Балзункевич Ян.

Петропавловский костел (1522 г.) в д. **Камень** Минского уезда. 1914 г. ID: F0142935. № 0-098773. Источник: Балзункевич Ян.

Св. Петра костел (1835 г.) в м. **Большие Солечники** Лидского уезда. 1914 г. ID: F0143135. № 0-098973. Источник: Балзункевич Ян.

Св. Владислава костел (1907 г.) в м. **Субботники** Ошмянского уезда. 1914 г. ID: F0143221. № 0-099060. Источник: Балзункевич Ян.

Вознесения Пресвятой Девы Марии костел (1641 г.) в м. **Миоры** Дисненского уезда. 1914 г. ID: F0143314. № 0-099153. Источник: Балзункевич Ян.

Непорочного Зачатия Пресвятой Девы Марии костел (XVIII в.) в д. **Нача** Лидского уезда. 1914 г. ID: F0143149. № 0-098987. Источник: Балзункевич Ян.

Св. Петра и Павла костел (1875 г.) в м. **Жупраны** Ошмянского уезда. ID: F0143200. № 0-099039. Источник: Балзункевич Ян.

Пресвятой Девы Марии костел (1710 г.) г. **Минска**. 1914 г. ID: F0211369. № 1-001945. Источник: Коляда В.И.

Костел в д. **Старая** (около д. Лядск). 1914 г. ID: F0143163. № 0-099001. Источник: Балзункевич Ян.

Троицкий костел в м. **Ищелно** (1768 г.) Лидского уезда. 1914 г. ID: F0143142. № 0-098980. Источник: Балзункевич Ян.

Михаила Архангела костел (1905 г.) в д. **Белогруда** Лидского уезда. ID: F0143172. № 0-099010. Источник: Балзункевич Ян.

Св. Юрия костел (1904 г.) в м. **Янов** Сокольского повета. 1914 г. ID: F0142991. № 0-098829. Источник: Балзункевич Ян.

Троицкий костел (1773 г.) в м. **Дуниловичи** Вилейского уезда. 1914 г. ID: F0143091. № 0-098929. Источник: Балзункевич Ян.

Иоанна Крестителя костел (1908 г.) в м. **Парафьяново** Вилейского уезда. 1914 г. ID: F0143054. № 0-098892. Источник: Балзункевич Ян.

Часовня в д. **Клявица** Ошмянского уезда. 1914 г. ID: F0143109. № 0-098947. Источник: Балзункевич Ян.

Руины костела в г. **Новогрудке**. 1914 г. ID: F0143279. № 0-099118. Источник: Балзункевич Ян.

Костел в д. **Уснаж** Гродненского уезда. 1914 г. ID: F0143347. № 0-099186. Источник: Балзункевич Ян.



Петропавловский костел (1885 г.) в м. **Суховоля** Сокольского уезда. 1914 г. ID: F0142986. № 0-098824. Источник: Балзункевич Ян.

Кальвинский сбор (XVI в.) в д. **Осташин** Новогрудского уезда. 1914 г. ID: F1011598. № 1-018634. Источник: Кукуня О.Г.

Св. Станислава костел (1853 г.) в м. **Долгиново** Вилейского уезда. 1914 г. ID: F0143088. № 0-098926. Источник: Балзункевич Ян.

Место расположения костела и монастыря (1617 г.) в м. **Нарвилишки** Ошмянского уезда. 1914 г. ID: F0143207. № 0-099046. Источник: Балзункевич Ян.

Св. Казимира костел (до 1433 г.) в м. **Вселюб** Новогрудского уезда. 1914 г. ID: F0143275. № 0-099114. Источник: Балзункевич Ян.

Строящийся Вознесения Пресвятой Девы Марии костел (1907 г.) в м. **Прозороки** Дисненского уезда. 1914 г. ID: F0143305. № 0-099144. Источник: Балзункевич Ян.

Костел в д. **Груздово** Ошмянского уезда. 1914 г. ID: F0143212. № 0-099051. Источник: Балзункевич Ян.

Бернардинцев костел (первая половина XVII в.) в г. **Минске**. 1914 г. ID: F0142926. № 0-098764. Источник: Балзункевич Ян.

Реформаторский (кальвинистский) костел (XVII в.) в м. **Койданово** Минского уезда. 1914 г. ID: F0142944. № 0-098782. Источник: Балзункевич Ян.

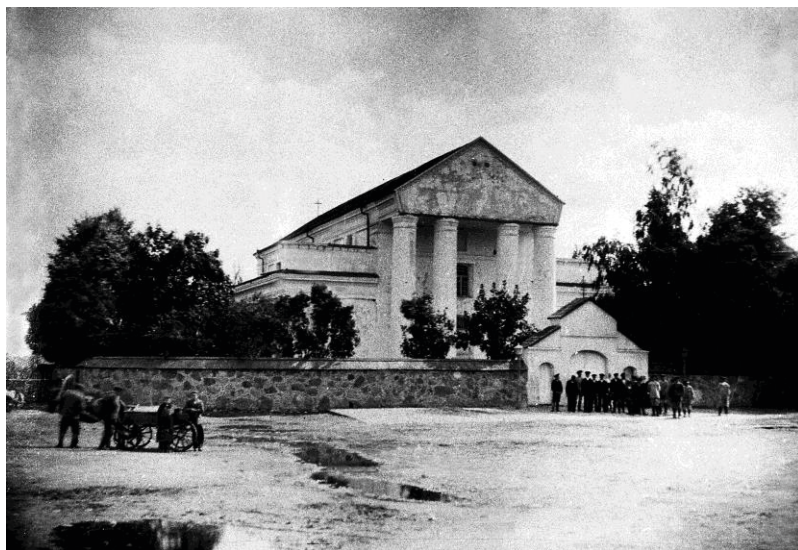

*Костел Св. Станислава в м. Долгиново*

Преображения Господня костел (1787 г.) в м. **Германовичи** Дисненского уезда. 1914 г. ID: F0143284. № 0-099123. Источник: Балзункевич Ян.

Преображенский костел (1841 г.) в м. **Ваверка** Лидского уезда. 1914 г. ID: F0143130. № 0-098968. Источник: Балзункевич Ян.

Матери Божьей Руженцовой костел в м. **Радунь** Лидского уезда. 1914 г. ID: F0143165. № 0-099003. Источник: Балзункевич Ян.

Михаила Архангела костел (1804 г.) в д. **Околово** Борисовского уезда. 1914 г. ID: F0143033. № 0-098871. Источник: Балзункевич Ян.

Кафедральный костел Пресвятой Девы Марии (1710 г.) в г. **Минске**. 1915 г. ID: F0219284. № 2-1861. Источник: Белгоспроект.

Св. Симеона и Св. Елены костел (1910 г.) в г. **Минске**. 1916 г. ID: F0076003. № 0-029888. Источник: Государственный исторический музей СССР, г. Москва.

Св. Симеона и Св. Елены костел (1910 г.) в г. **Минске**. 1916 г. ID: F0211375. № 1-001952. Источник: Коляда В.И.

Св. Симеона и Елены костел (1910 г.) в г. **Минске**. 1916 г. ID: F0116364. № 0-067974. Источник: Коляда В.И.

Св. Андрея костел (1914 г.) в м. **Лынтупы** Свенцянского уезда. 1916 г. ID: F0191006. №0-159309. Источник: Поставский районный архив по личному составу.

Св. Станислава кафедральный костёл и иезуитский коллегийум в г. **Пинске** со стороны торговых рядов. 1917 г. Автор: Басевич Н.Н. ID: F0168777. № 0-117196. Источник: редакция газеты «Палеская праўда».

Колокольня и костел Св. Михаила Архангела в д. **Богданово** Воложинского уезда. 1917 г. ID: F0155452. № 0-121092. Источник: СНРПМ МК БССР.

Воздвижения Св. Креста костел (1770 г.) в г. **Лиде**. 1917 г. ID: F0212910. № 1-003491. Источник: Тагрин Н.С.

Успения Пресвятой Девы Марии костел (1843 г.) в г. **Кобрине**. 1917 г. ID: F0212786. № 1-003366. Источник: Тагрин Н.С.

Воздвижения Св. Креста костел (1841 г.) на Кальварийском кладбище в г. **Минске**. 1917 г. ID: F0213719. № 1-004302. Источник: Тагрин Н.С.

Воздвижения Св. Креста костел (1841 г.) в г. **Минске**. 1917 г. ID: F0213721. № 1-004304. Источник: Тагрин Н.С.

Св. Иосифа костел и монастырь бернардинцев (XVIII в.) в г. **Минске**. ID: F0116356. № 0-067965. Источник: Коляда В.И.

Собор Св. Иосифа (1798 г.) в г. **Могилёве**. 1917 г. ID: F0155464. № 0-121106. Источник: СНРПМ МК БССР.

Кафедральный костел Св. Франциска (1667 г.) в г. **Гродно**. 1917 г. ID: F0213096. № 1-003678. Источник: Тагрин Н.С.

Св. Варвары костел (1785 г.) в г. **Витебске**. 1917 г. ID: F0212848. № 1-003429. Источник: Тагрин Н.С.

Пресвятого сердца Иисуса и Пресвятой Девы Марии костел в д. **Волчковичи** Минского уезда. 1917 г. ID: F0046536. № E033415. Источник: Маслиев О.И.

Кафедральный костел Св. Франциска (1667 г.) в г. **Гродно**. 1917 г. ID: F0213084. № 1-003666. Источник: Тагрин Н.С.

Вид на Собор Вознесения Пресвятой Девы Марии (1730 г.) с р. Пина в г. **Пинске**. 1917 г. ID: F0212720. № 1-003300. Источник: Тагрин Н.С.

Рождества Пресвятой Девы Марии костел (1823 г.) в г. **Борисове**. 1917 г. ID: F0212831. № 1-003412. Источник: Тагрин Н.С.



*Костел Св. Станислава в г. Пинске*

Иезуитский коллегиум и Кафедральный костёл Св. Станислава в г. **Пинске** со стороны р. Припяти. 1917 г. Автор: Басевич Н.А. ID: F0168772. № 0-117191.

Кафедральный собор Св. Франциска Ксаверия в г. **Гродно**. ID: F0076117. № 0-030025. Источник: Государственная библиотека им. В.И.Ленина, г. Москва.

Обретения Св. Креста костел и монастырь бернардинцев в г. **Гродно**. ID: F0076118. № 0-030026. Источник: Государственная библиотека им. В.И.Ленина, г. Москва.

Лютеранская кирха на Захарьевской ул. в г. **Минске**. 1917 г. ID: F0116352. № 0-067960. Источник: Тагрин Н.С.

Кафедральный костёл Св. Станислава (1648 г.) в г. **Пинске**. Автор: Басевич Н.Н. 1917 г. ID: F0168776. № 0-117195  
Источник: редакция газеты «Палеская праўда».

Кафедральный костёл Св. Станислава (1648 г.). в г. **Пинске**. 1917 г. Автор: Басевич Н.Н. ID: F0168774. № 0-117193  
Источник: редакция газеты «Палеская праўда».

Коллегиум иезуитов в г. **Полоцке** (фотокопия рисунка Габриэля Грубера). ID: F0073790. № 0-025336. Источник: Полоцкий краеведческий музей.

Лютеранская кирха в г. **Витебске** (бывший Костёл Божией Матери Шкаплерной). 1912 г. ID: F0076072. № 0-029972. Источник: Государственный исторический музей СССР, г. Москва.

Св. Варвары костел (1785 г.) в г. **Витебске** со стороны Городского шоссе. 1917 г. ID: F0212848. № 1-003429. Источник: Тагрин Н.С.



*Костел Св. Варвары в г. Витебске*

Костел иезуитов в г. **Слуцке** (фотокопия проектного рисунка). 1917 г. ID: F0233596. № 1-012979. Источник: редакция журнала «Мастацтва».

Кафедральный собор Св. Франциска Ксаверия в г. **Гродно**. ID: F0076116. № 0-030022. Источник: Государственная библиотека им. В.И.Ленина, г. Москва.

Св. Варвары костел (1785 г.) в г. **Витебске** со стороны Городского шоссе. 1917 г. ID: F0212848. № 1-003429. Источник: Тагрин Н.С.

## ИУДЕЙСКАЯ АРХИТЕКТУРА

Роспись шатра холодной синагоги (1623 г.) на Школище в г. **Могилёве**. 1900 г. ID: F1012211. № 0-168760. Источник: Кукуня О.Г.

Деревянная синагога (XVIII в.) в д. **Волпа** [Гродненского уезда]. 1900 г. ID: F1011518. № 0-168237. Источник: Кукуня О.Г.

Деревянная синагога (XVIII в.) в д. **Суховоля** Сокольского. 1900 г. ID: F1011519. № 0-168238. Источник: Кукуня О.Г.

Синагога в г. **Орше**. 1900 г. ID: F1012369. № 2-3472. Источник: Кукуня О.Г.

Холодная синагога (1633 г.) в г. **Минске**. 1903 г. ID: F0075988. № 0-029870. Источник: Государственный исторический музей СССР г. Москва.

Хоральная синагога на Серпуховской ул. в г. **Минске**. 1903 г. ID: F0218714. № 2-1276. Источник: Коляда В. И.





*Синагога в г. Брест-Литовске*

Синагога в г. **Брест-Литовске**. 1910 г. ID: F0064454. № 0-018837. Источник: Брестский краеведческий музей.

В синагоге г. **Минска**. 1917 г. ID: F0116349. № 0-067957. Источник: Коляда В.И.

Большая синагога на Школьной ул. в г. **Лиде**. 1917 г. ID: F0212919. № 1-003500. Источник: Тагрин Н.С.

Синагога в г. **Гомеле**. 1917 г. ID: F0213029. № 1-003611. Источник: Тагрин Н.С.

Хоральная синагога на Серпуховской ул. в г. **Минске**. 1917 г. ID: F0213001, F0116358. № 1-003582, 0-067967. Источник: Тагрин Н.С., Коляда В.И.

Синагога в г. **Пинске**. 1917 г. ID: F0212746. № 1-003326. Источник: Тагрин Н.С.





Лида. Школьная улица  
и синагога. № 8.

*Синагога на Школьной ул. в г. Лиде*



Гродно.

Большая синагога

*Большая синагога в г. Гродно*

Синагога в г. **Мстиславле**. 1917 г. ID: F0177420. № 0-146862. Источник: Белорусский реставрационно-проектный институт.

Большая синагога в г. **Несвиже**. 1917 г. ID: F0212951. № 1-003532. Источник: Тагрин Н.С.

Хоральная синагога на Старомогилевской ул. в г. **Витебске**. 1917 г. ID: F0212851. № 1-003432. Источник: Тагрин Н.С.

Большая синагога в г. **Гродно**. ID: F0076105. № 0-030011. Источник: Государственная библиотека им. В.И.Ленина, г. Москва.

## ИСЛАМСКАЯ АРХИТЕКТУРА

В мечети г. **Слонима**. 1900 г. F0174536. № 0-128039. Источник: Шиманчик Ю. (Польша).

Мечеть на Большая Татарская ул. в г. **Минске**. 1903 г. ID: F0211373. № 1-001950. Источник: Коляда В.И.

Мечеть на Большая Татарская ул. в г. **Минске**. 1903 г. ID: F0075987. № 0-029869. Источник: Государственный исторический музей СССР г. Москва.

Мечеть на Большая Татарская ул. в г. **Минске**. 1910 г. ID: F0218660. № 2-1207. Источник: Коляда В.И.

Мечеть на Большая Татарская ул. в г. **Минске**. 1917 г. ID: F0116363. № 0-067972. Источник: Коляда В.И.

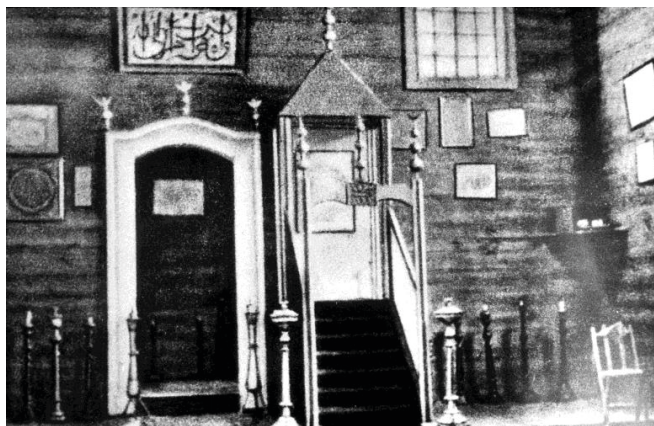

*В мечети г. Слонима*



*Мечеть на Татарской ул. в г. Минске*

## 2.2 АРХИТЕКТУРНЫЕ ПЕЙЗАЖИ (ГОРОДСКАЯ ЗАСТРОЙКА)

*В подраздел включены данные о фотодокументах, на которых отражена архитектура населенных пунктов (главным образом городов) не по объектному принципу, а как застройка, как серия образов города, городского ландшафта. Некоторые из них по тематике, жанру, технике исполнения, композиционному решению близки к панорамным фото, включенным в первый раздел данного справочника. Понятие «городская застройка» здесь предполагает изображение среды – улиц, площадей, рынков, парков и прочих комплексных, многообъектных «элементов города» с их неповторимыми особенностями, спецификой стиля и антуража, гармонией и эстетикой пространства. Представлена информация о фото 1900–1917 гг. Систематизация – по хронологии. Названия населенных пунктов выделены полужирным курсивом.*

Павильон, велотрек и кегельбан в Губернаторском саду г. Минска. 1897 г. F0081238. № 0-046448. Источник: Коляда В.И.

Вокзальная ул. в г. **Витебске**. 1900 г. ID: F0155433. № 0-121069. Источник: СНРПМ МК БССР.

Замковая ул. в г. **Витебске**. 1900 г. ID: F0155438. № 0-121074. Источник: СНРПМ МК БССР.

Торговая площадь в г. **Несвиже**. 1900 г. ID материала: F0155412. № 0-121048. Источник: СНРПМ МК БССР.

Улица в г. **Вилькомир** Ковенской губ. 1900 г. ID: F0110045. № 0-054146. Источник: Музей архитектуры СССР, г. Москва.

Серпуховская ул. в г. **Минске**. 1900 г. ID: F0219233.  
№ 2-1810. Источник: Белгоспроект.

Площадь Старый рынок в г. **Гродно**. 1900 г. ID: F0100638.  
№ 0-038979. Источник: Государственная библиотека БССР  
им. В.И. Ленина.

Замковая ул. в г. **Витебске**. 1900 г. ID: F0155436.  
№ 0-121072. Источник: СНРПМ МК БССР.

Губернаторская ул. со стороны Соборной площади  
в г. **Минске**. 1900 г. ID: F0219243. № 2-1820. Источник:  
Белгоспроект.

Крытый рынок в г. **Бобруйске** и прилегающие к нему ули-  
цы. 1900 г. ID: F0219156. № 2-1727. Источник: фототека  
редакции творческого объединения «Телефильм».

Збириговская ул. в г. **Брест-Литовске**. 1900 г. ID: F1010978.  
№ 1-018563. Источник: Кукуня О.Г.

Соборная площадь в г. **Минске**. 1900 г. ID: F1012381.  
№ 2-3474. Источник: Кукуня О.Г.

Захарьевская ул. в г. **Минске**. 1900 г. ID: F0219242.  
№ 2-1819. Источник: Белгоспроект.

**Гродно** и мост через р. Неман. 1900 г. ID: F0110020.  
№ 0-054121. Источник: Музей архитектуры СССР, г. Москва.

Захарьевская ул. в г. **Минске**. 1900 г. ID: F0219281.  
№ 2-1858. Источник: Белгоспроект.

Угол Подгорной ул. и Губернаторской ул. в г. **Минске**.  
1900 г. ID: F0100195. № 0-038510. Источник: Коляда В.И.





*Губернаторская ул. в г. Минске*

Набережная р. Западной Двины в г. **Витебске**. 1900 г. ID: F0155430. № 0-121066. Источник: СНРПМ МК БССР.

Набережная р. Западной Двины жилые дома по ул. Могилевской в г. **Витебске**. 1900 г. ID: F0155434. № 0-121070. Источник: СНРПМ МК БССР.

Губернаторская ул. в г. **Минске**. 1900 г. ID: F0219266. № 2-1843. Источник: Белгоспроект.

Улица г. **Витебска**. 1900 г. ID: F0110034. № 0-054135. Источник: Музей архитектуры СССР, г. Москва.

Городской сад в г. **Брест-Литовске**. 1900 г. ID: F0064465. № 0-018857. Источник: Брестский краеведческий музей.

Вид сверху на г. **Смоленск**. 1901 г. ID: F0100639. № 0-038980. Источник: Государственная библиотека БССР им. В.И. Ленина.

Базарная площадь и Бресткая ул. в г. **Кобрине**. 1902 г. ID: F0076067. № 0-029963. Источник: Государственный исторический музей СССР г. Москва.

Школьная ул., спуск к бывшей Екатерининской ул. и Замковой ул. в г. **Минске**. 1902 г. ID: F0211371. № 1-001947. Источник: Коляда В. И.

Гороховая ул. в г. **Гродно**. 1902 г. ID: F0213099. № 1-003681. Источник: Тагрин Н. С.

Базарная площадь в г. **Кобрине**. 1902 г. ID: F0088943. № 0-029966. Источник: Государственный исторический музей СССР г. Москва.

Кирочная ул. в г. **Гродно**. 1902 г. ID: F0213102. № 1-003684. Источник: Тагрин Н.С.

Соборная площадь в г. **Минске** (слева – сквер, справа – Северный банк, на заднем плане – Доминиканский костел на Петропавловской ул.). 1903 г. ID: F0218709. № 2-1271. Источник: Коляда В.И.

Золотая Горка ул. в г. **Минске**. 1903 г. ID: F0218674. № 2-1226. Источник: Коляда В.И.

Преображенская ул. в г. **Минске**. 1903 г. ID: F0218688. № 2-1247. Источник: Коляда В.И.

Преображенская ул. и Соборная площадь в г. **Минске**. 1903 г. ID: F0218679. № 2-1236. Источник: Коляда В.И.

Захарьевская ул. в г. **Минске** (на переднем плане книжный и нотный магазин В.Маковского). 1903 г. ID: F0218693. № 2-1253. Источник: Коляда В.И.

Губернаторская ул. с видом на Соборную площадь с костелом Св. Марии и башней городских часов в г. **Минске**. 1903 г. ID: F0211384. № 1-001961. Источник: Коляда В. И.

Захарьевская ул. и линия конки, соединяющая Брестский и Виленский вокзалы в г. **Минске**. 1903 г. ID материала: F1012390. № 2-3483. Источник: Кукуня О.Г.

Рыбный базар и дома по Ново-Мясницкой ул. в г. **Минске**. 1903 г. ID: F0081220. № 0-046427. Источник: Коляда В.И.

Угол Петропавловской ул. и Захарьевской ул. в г. **Минске**. 1903 г. ID: F0218694. № 2-1254. Источник: Коляда В.И.

Петропавловская ул. в **Минске**. 1903 г. ID: F0211397. № 1-001974. Источник: Коляда В.И.

Захарьевская ул. и реальное училище в г. **Минске**. 1903 г. ID: F0211389. № 1-001966. Источник: Коляда В.И.

Захарьевская ул. в г. **Минске**. 1903 г. Автор Коляда В.И. ID: F0081233. № 0-046442. Источник: Коляда В.И.

Место основания г. **Минска** у слияния рек Свислочи и Немиги. 1903 г. ID: F1012385, F1011932. № 2-3478, № 0-168534. Источник: Кукуня О.Г.

Место основания г. **Минска** у слияния рек Свислочи и Немиги. 1903 г. ID: F0075974, F0075995. № 0-029854, № 0-029877А. Источник: Государственный исторический музей СССР, г. Москва.



Угол Захарьевской ул. и Губернаторской ул. в г. **Минске**. 1903 г. Автор: Розовский Л. ID: F0218680. № 2-1238. Источник: Коляда В.И.

Спуск в Губернаторский сад – угол Скобелевской ул. и Подгорной ул. в г. **Минске**. 1903 г. ID: F0218662. № 2-1209. Источник: Коляда В.И.

Скобелевская ул. в г. **Минске**. 1903 г. ID: F0218669. № 2-1219. Источник: Коляда В. И.

Захарьевская ул. в г. **Минске**. 1903 г. ID: F0218690. № 2-1250. Источник: Коляда В.И.

Вход в Губернаторский сад г. **Минска**. 1903 г. ID: F0218689. № 2-1249. Источник: Коляда В.И.

Сквер на Думской площади г. **Бреста**. 1904 г. ID: F0212988. № 1-003569. Источник: Тагрин Н.С.

Александровский сквер и часовня Александра Невского в г. **Минске**. 1904 г. ID: F0211383. № 1-001960. Источник: Коляда В. И.

Большая Киевская ул. в г. **Пинске**. 1904 г. ID: F0212758. № 1-003338. Источник: Тагрин Н.С.

Площадь у городского сада в г. **Орше**. 1904 г. ID: F0212964. № 1-003545. Источник: Тагрин Н.С.

Захарьевская ул. в г. **Минске**. 1904 г. ID: F0211390. № 1-001967. Источник: Коляда В. И.

Купеческая ул. в г. **Пинске**. 1904 г. ID: F0212755. № 1-003335. Источник: Тагрин Н.С.

Большая Киевская ул. в г. **Пинске**. 1904 г. ID: F0212757.  
№ 1-003337. Источник: Тагрин Н.С.

Малая Монастырская ул. в г. **Минске**. 1904 г. ID: F0213025.  
№ 1-003607. Источник: Тагрин Н.С.

Преображенская ул. в г. **Минске**. 1904 г. ID: F0218686.  
№ 2-1245. Источник: Коляда В.И.

С-Петербургская ул. в г. **Пинске**. 1903 г. ID: F0212756.  
№ 1-003336. Источник: Тагрин Н.С.

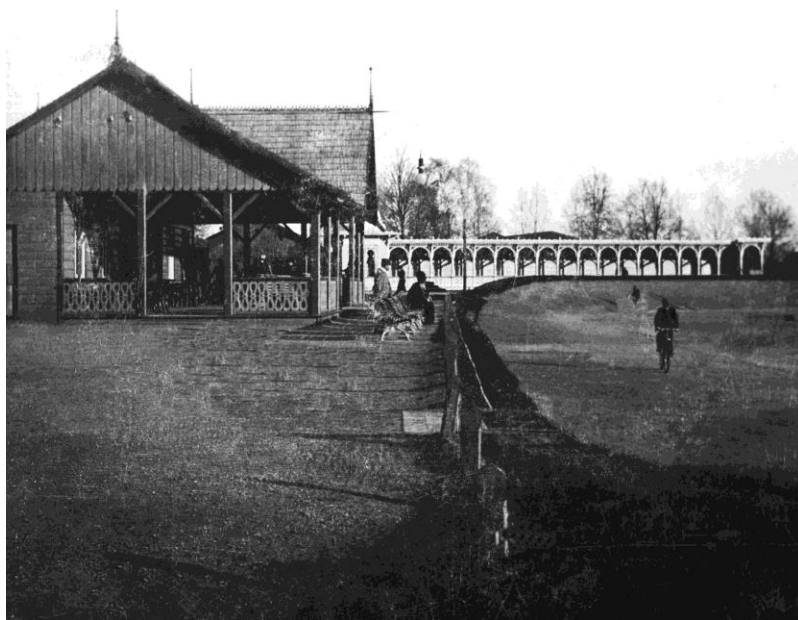

*Павильон, велотрек и кегельбан  
в Губернаторском саду в г. Минске*

Збириговская ул. в г. **Брест-Литовске**. 1904 г. ID: F0212991. № 1-003572. Источник: Тагрин Н.С.

Губернаторская ул. в г. **Минске**. 1904 г. ID: F0218684. № 2-1242. Источник: Коляда В.И.

Угол Садовой ул. и Захарьевской ул. в г. **Минске**. 1904 г. ID: F0211400. № 1-001977. Источник: Коляда В.И.

Большая Киевская ул. в г. **Пинске** (вид с Базарной площади). 1904 г. ID: F0212759. № 1-003339. Источник: Тагрин Н.С.

Петропавловская ул. в г. **Минске**. 1904 г. ID: F0218704. № 2-1266. Источник: Коляда В.И.

Сквер на Думской площади в г. **Брест-Литовске**. 1904 г. ID: F1010980. № 1-018565. Источник: Кукуня О.Г.

Александровский сквер, жилые дома, Центральный сквер и Центральная площадь в г. **Минске**. 1905 г. ID: F0211398. № 1-001975. Источник: Коляда В.И.

Губернаторская ул. со стороны Соборной площади в г. **Минске**. 1905 г. ID: F0218703. № 2-1264. Источник: Коляда В.И.

Витебская ул. в г. **Сенно**. 1907 г. Автор: Александров. ID: F0100689. № 0-039032. Источник: Государственная библиотека БССР им. В.И. Ленина.

Могилевская ул. в г. **Сенно** (от моста и дома Нороновича до Николаевского собора). 1907 г. ID: F0100693. № 0-039036. Источник: Государственная библиотека БССР им. В.И. Ленина.

Николаевский собор, здания полицейского управления и казначейства в г. **Сенно**. 1907 г. ID: F0100694. № 0-039037. Источник: Государственная библиотека БССР им. В.И. Ленина.

Белостокская ул. в г. **Брест-Литовске**. 1908 г. ID: F0076140. № 0-030059. Источник: Государственная библиотека им. В.И.Ленина в г. Москве.

Соборная площадь и Губернаторская ул. в г. **Минске**. 1908 г. Автор: Эпштайн М. ID: F0218699. № 2-1260. Источник: Коляда В.И.

Соборная площадь в г. **Минске**. 1909 г. ID: F0218661. № 2-1208. Источник: Коляда В.И.

Слуцкая ул. в г. **Мозыре**. Сентябрь 1909 г. ID: F0212760. № 1-003340. Источник: Тагрин Н.С.

Преображенская ул. в г. **Минске**. 1910 г. ID: F0218667. № 2-1216. Источник: Коляда В.И.

Губернаторская ул. в г. **Минске**. 1910 г. Автор: Останкович. ID: F0069825. № 0-013703. Источник: ЦГА Литовской ССР.

Центральная часть Захарьевской ул. в г. **Минске**. 1910 г. Автор: Останкович. ID: F0069832. № 0-013712. Источник: ЦГА Литовской ССР.

Преображенская ул. в г. **Минске**. 1910 г. ID: F0212993. № 1-003574. Источник: Тагрин Н.С.

Пушкинская ул. в г. **Вилейке**. 1910 г. ID: F0069809. № 0-013678. Автор: Останкович Н.Н. Источник: ЦГА Литовской ССР.

Перекресток Серпуховской ул. и Захарьевской ул. в г. **Минске**. 1910 г. ID: F0210999. № 0-131746.

Дворянская ул. в г. **Брест-Литовске**. 1910 г. ID: F0064459. № 0-018844. Источник: Брестский краеведческий музей.

Вход в Александровский сквер г. **Минска**. 1910 г. ID: F0219224. № 2-1801. Источник: Белгоспроект.

Базарная ул. в г. **Гомеле**. 1910 г. ID: F0076080. № 0-029979. Источник: Государственный исторический музей СССР, г. Москва.

Минская ул. в г. **Борисове**. 1910 г. Автор: Останкович Н.Н.. ID: F0069806. № 0-013675. Источник: ЦГА Литовской ССР.

Быховская ул. в г. **Рогачёве**. 1910 г. Автор: Останкович Н.Н. ID: F0069798. № 0-013666. Источник: ЦГА Литовской ССР

Захарьевская ул. в г. **Минске**. 1910 г. ID: F0218658. № 2-1202. Источник: Коляда В.И.

Дворянская ул. в г. **Брест-Литовске**. 1910 г. ID: F1010975. № 1-018560. Источник: Кукуня О.Г.

Соборная площадь и ул. Школьная в г. **Минске**. 1910 г. ID: F0218715. № 2-1278. Источник: Коляда В.И.

Вид на Соборную площадь, гостиницу «Европа», Северный банк, Доминиканский костел в г. **Минске**. 1910 г. ID: F0211376. № 1-001953. Источник: Коляда В.И.

Румянцевская ул. в г. **Гомеле**. 1910 г. ID: F0106270. № 0-061748. Источник: Минская студия телевидения.

Думская площадь в г. **Брест-Литовске**. 1910 г. ID: F0064458, F1010981. № 0-018843, № 1-018566. Источники: Брестский краеведческий музей, Кукуня О.Г.

Улица в г. **Витебске** (фрагмент коллажа). 1911 г. ID: F0003823. № A08-003.

Старый замок и р. Неман в г. **Гродно**. 1911 г. ID: F0213064. № 1-003646. Источник: Тагрин Н.С.

Могилевская ул. в г. **Гомеле**. 1911 г. ID: F0213037. № 1-003619. Источник: Тагрин Н.С.

Румянцевская ул. в г. **Гомеле**. 1912 г. Автор: Мезин Ч. ID: F0213882. № 1-004466. Источник: БелТА.

Смоленская ул. в г. **Витебске**. 1912 г. ID: F0076094. № 0-029998. Источник: Государственный исторический музей СССР, г. Москва

Замковая ул. в г. **Лиде**. 1912 г. ID: F0212913. № 1-003494. Источник: Тагрин Н.С.

Миллионная ул. в г. **Гомеле**. 1912 г. Автор: Мезин Ч. ID: F0130873. № 0-080749. Источник: БелТА.

Аптечная ул. в г. **Гомеле**. 1912 г. ID: F0231686. № 0-097260. Источник: Гомельский краеведческий музей.

Вокзальная ул. в г. **Барановичах**. 1912 г. ID: F0212940. № 1-003521. Источник: Тагрин Н.С.

Соборная площадь и губернаторский дом в г. **Минске**. 1912 г. ID: F0213707. № 1-004291. Источник: Тагрин Н.С.

Соборная площадь и Святодуховский собор в г. **Минске**. 1912 г. ID: F0213725. № 1-004308. Источник: Тагрин Н.С.

Соборная площадь в г. **Витебске**. 1912 г. ID: F0076033. № 0-029927. Источник: Государственная библиотека им. В.И.Ленина, г. Москва.

Вид сверху на Днепровский проспект в г. **Могилёве**. 1913 г. ID: F0212815. № 1-003395. Источник: Тагрин Н.С.

Улица Калиник в г. **Мозыре**. 1913 г. ID материала: F0212762. № 1-003342. Источник: Тагрин Н.С.

Базарная площадь в г. **Мозыре**. Август 1913 г. ID: F0212761. № 1-003341. Источник: Тагрин Н. С.

Набережная в г. **Пинске**. 1914 г. ID: F0163457. № 0-109884. Источник: Телеш В.М.

Базарная площадь в г. **Пинске**. 1914 г. ID: F0163460. № 0-109887. Источник: Телеш В.М.

Полицейская ул. в г. **Минске**. 1914 г. ID: F0163481. № 0-109911. Источник: Телеш В.М.

Смоленская ул. в г. **Витебске**. 1914 г. ID: F0163488. № 0-109921. Источник: Телеш В.М.

Сенаторская ул. в г. **Гарволин** (Царство Польское). 1914 г. ID: F0164121. № 0-110572. Источник: Демина.

Угол Захарьевской и Богодельной ул. в г. **Минске**. 1914 г. ID: F0211368. № 1-001944. Источник: Коляда В.И.

Захарьевская ул. (от Богодельной ул. до Петропавловской ул.) в г. **Минске**. 1914 г. ID: F0211396. № 1-001973. Источник: Коляда В.И.

Гоголевская ул. в г. **Витебске**. 1914 г. ID: F0163489.  
№ 0-109922. Источник: Телеш В.М.

Захарьевской ул. в г. **Минске**. 1914 г. ID: F0211370.  
№ 1-001946. Источник: Коляда В.И.

Вокзальная ул. в г. **Витебске**. 1914 г. ID: F0163456.  
№ 0-109881. Источник: Телеш В.М.

Преображенская ул. в г. **Минске**. 1914 г. ID: F0163470.  
№ 0-109897. Источник: Телеш В.М.

Крещенская ул. в г. **Минске**. 1914 г. ID: F0163477.  
№ 0-109907. Источник: Телеш В.М.

Захарьевская ул. в г. **Минске**. 1914 г. ID: F0163484.  
№ 0-109914. Источник: Телеш В.М.

Вход в Александровский сквер в г. **Минске**. 1914 г. ID:  
F0163486. № 0-109919. Источник: Телеш В.М.

Сад Дембовецкого в г. **Могилёве**. 1914 г. ID: F0164119.  
№ 0-110568. Источник: Демина.

Богодельная ул. в г. **Минске**. 1914 г. ID: F0219298,  
F0163483. № 2-1875, № 0-109913. Источники: Белгоспроект,  
Телеш В.М.

Базарная площадь в г. **Пинске**. 1914 г. ID: F0163458.  
№ 0-109885. Источник: Телеш В.М.

Губернаторская ул. в г. **Минске**. 1914 г. ID: F0163466.  
№ 0-109893. Источник: Телеш В.М.

Полицейская ул. в г. **Минске**. 1914 г. ID: F0163482.  
№ 0-109912. Источник: Телеш В.М.



Базарная ул. в г. **Волковыске**. 1914 г. ID: F0163448.  
№ 0-109873. Источник: Телеш В.М.

Серпуховская ул. в г. **Минске**. 1914 г. ID: F0212992.  
№ 1-003573. Источник: Тагрин Н.С.

Губернаторская ул. и Соборная площадь в г. **Минске**.  
1914 г. ID: F0163469. № 0-109896. Источник: Телеш В.М.

Румянцевская ул. в г. **Гомеле**. 1914 г. ID: F0163492.  
№ 0-109925. Источник: Телеш В.М.

Рыночная площадь в г. **Полоцке**. 1914 г. ID: F0212792.  
№ 1-003372. Источник: Тагрин Н.С.

Базарная площадь в г. **Мозыре**. 1914 г. ID: F0163462.  
№ 0-109889. Источник: Телеш В.М.

Петропавловская ул. в г. **Минске**. 1914 г. ID: F0163464,  
F0163465. № 0-109891, 0-109892. Источник: Телеш В.М.

Губернаторская ул. в г. **Минске**. 1914 г. ID: F0163467.  
№ 0-109894. Источник: Телеш В.М.

Подгорная ул. в г. **Минске**. 1914 г. ID: F0163471.  
№ 0-109899. Источник: Телеш В.М.

Вид в г. **Гродно** (Монастырская ул.). 1914 г. ID: F0076122.  
№ 0-030030. Источник: Государственная библиотека им.  
В.И.Ленина, г. Москва.

Садовая ул. в г. **Гродно**. 1914 г. ID: F0088944. № 0-030009.  
Источник: Государственная библиотека им. В.И.Ленина,  
г. Москва.

Брестская ул. и женская правительственная гимназия в г. **Пинске**. 1914 г. ID: F0212728. № 1-003308. Источник: Тагрин Н.С.

Муравьевская (Садовая) ул. в г. **Гродно**. 1914 г. ID: F0076107. № 0-030013. Источник: Государственная библиотека им. В.И.Ленина, г. Москва.

Замковая ул. в г. **Гродно**. 1914 г. ID: F0076104. № 0-030010. Источник: Государственная библиотека им. В.И.Ленина, г. Москва.

Соборная ул. в г. **Гродно**. 1914 г. ID: F0076109. № 0-030015. Источник: Государственная библиотека им. В.И.Ленина, г. Москва.

Муравьевская (Садовая) ул. в г. **Гродно**. 1914 г. ID: F0076108. № 0-030014. Источник: Государственная библиотека им. В.И.Ленина, г. Москва.

Суворовская ул. в г. **Витебске**. 1914 г. ID: F0076193. № 0-030129. Источник: Государственная библиотека им. В.И.Ленина, г. Москва.

Духовской переул. в г. **Витебске**. 1914 г. ID: F0076172. № 0-030102. Источник: Государственная библиотека им. В.И.Ленина, г. Москва.

Александровский сквер со стороны пересечения Скобелевского пер. и ул. Подгорной в г. **Минске**. 1915 г. ID: F0116091. № 0-067676. Источник: Коляда В.И.

Бульварная ул. г. **Волковыска**. 1915 г. ID: F0213117. № 1-003699. Источник: Тагрин Н.С.

Захарьевская ул. г. **Минска**; на переднем плане – кондитерская Ф. Венгржецкого. 1915 г. ID: F0219288. № 2-1865. Источник: Белгоспроект.

Подгорная ул. в г. **Минске**. 1915 г. ID: F0219291. № 2-1868. Источник: Белгоспроект.

Соборная площадь в г. **Минске**. 1915 г. ID: F0213012. № 1-003594. Источник: Тагрин Н.С.

Вид сверху на центральную часть г. **Мозыря**. 1915 г. ID: F0231665. № 0-097239. Источник: Гомельский краеведческий музей.

Соборная площадь, Софийский кафедральный собор и казино в г. **Гродно**. 1915 г. ID: F0142811. № 0-098647. Источник: ГИАМ.

Виленская ул. и Крестовоздвиженский костел в г. **Лиде**. 1915 г. ID: F0212916. № 1-003497. Источник: Тагрин Н.С.

Мариинская ул. в г. **Барановичах**. 1915 г. ID: F0212937. № 1-003518. Источник: Тагрин Н.С.

На перекрестке Губернаторской и Преображенской ул. в г. **Минске**. 1915 г. ID: F0211372. № 1-001948. Источник: Коляда В.И.

Базарная площадь и синагога в г. **Лиде**. 1915 г. ID: F0212917. № 1-003498. Источник: Тагрин Н.С.

Школьная ул. в г. **Минске**. 1915 г. ID: F0219296. № 2-1873. Источник: Белгоспроект.

Мариинская ул. в г. **Барановичах**. 1915 г. ID: F0212935. № 1-003516. Источник: Тагрин Н.С.

Захарьевская ул. в г. **Минске**. 1915 г. ID: F0219292.  
№ 2-1869. Источник: Белгоспроект.

Татарская ул. в г. **Слониме**. 1915 г. ID: F0212874.  
№ 1-003455. Источник: Тагрин Н.С.

Вокзальная ул. в м. **Жлобине**. 1916 г. ID: F0213122,  
№ 1-003704. Источник: Тагрин Н.С.

Петропавловская ул. в г. **Минске**. 1916 г. ID: F0219299.  
№ 2-1876. Источник: Белгоспроект.

Рыночная площадь в г. **Новогрудке**. 1916 г. ID: F0150860.  
№ 0-107118. Источник: Государственный музей БССР.

Улица в г. **Брест-Литовске**. 1916 г. ID: F0088057.  
№ 0-021706. Источник: ЦГАКФФД УССР.

Софийский собор и прилегающая к нему застройка в г. **Полотке**. 1916 г. ID: F0110008. № 0-054109. Источник: Музей архитектуры СССР, г. Москва.

Окраинная улица г. **Минска** (фрагмент коллажа). 1916 г.  
ID: F0003824. № A08-003.

Губернаторская ул. от Захарьевской ул. до Соборной площади в г. **Минске**. 1917 г. ID: F0075993. № 0-029876.  
Источник: Государственный исторический музей СССР, г. Москва.

Московская ул. в г. **Борисове**. 1917 г. ID: F0212837.  
№ 1-003418. Источник: Тагрин Н.С.

Дворянская ул. в г. **Могилёве**. 1917 г. ID: F0212800.  
№ 1-003380. Источник: Тагрин Н.С.



*Мариинская ул. в Барановичах*

Преображенская ул. в г. **Минске**. 1917 г. ID: F0004564. № А43-005.

Захарьевская ул. в г. **Минске**. 1917 г. ID: F0004571. № А43-012.

Белорусская деревня (рисунок). 1917 г. ID: F0131855. № 0-083840. Источник: ЦГИА БССР.

Нижняя Ляховка ул. в предместье Ляховка г. **Минска**. 1917 г. ID: F0070505. № 1-000385. Источник: БелОКС.

Окрестности г. **Мстиславля**. 1917 г. ID: F0212879. № 1-003460. Источник: Тагрин Н.С.

Улица в д. **Богданово** Воложинского уезда. 1917 г. ID: F0155456. № 0-121096.

Базарная площадь в г. **Гомеле**. 1917 г. ID: F0076074. № 0-029974. Источник: Государственный исторический музей СССР, г. Москва.

Базарная площадь в г. **Пинске**. 1917 г. ID: F0212731. № 1-003311. Источник: Тагрин Н.С.

Базарная площадь в г. **Борисове**. 1917 г. ID: F0212833. № 1-003414. Источник: Тагрин Н.С.

Монастырская слободка в г. **Витебске**. 1917 г. ID: F0212863. № 1-003444. Источник: Тагрин Н.С.

Дворцово-парковый ансамбль в д. **Станьково** Минского уезда. 1917 г. ID: F0190334. № 0-158635. Источник: Казей Т.

Вход в Александровский сквер в г. **Минске**. 1917 г. ID: F0211014. № 0-131761. Источник: ЦГАНТД БССР.

Старый замок в г. **Гродно** со стороны р. Неман. 1917 г. ID: F0213079. № 1-003661. Источник: Тагрин Н.С.

Вид на здание частной женской гимназия В.И.Левитской (с правами казенной) на Серпуховской ул. в г. **Минске**. 1917 г. ID: F0238136. № 1-003593. Источник: Тагрин Н.С.

Купеческая ул. в г. **Пинске**. 1917 г. ID: F0212735. № 1-003315. Источник: Тагрин Н.С.

Киевская ул. в г. **Пинске**. 1917 г. ID: F0212744. № 1-003324. Источник: Тагрин Н.С.

Вокзальная ул. в г. **Могилёве**. 1917 г. ID: F0212803. № 1-003383. Источник: Тагрин Н.С.

Соборная площадь в г. **Минске**. 1917 г. ID: F0213003.  
№ 1-003584. Источник: Тагрин Н.С.

Преображенская ул. в г. **Минске**. 1917 г. ID: F0004538.  
№ А42-040.

Губернаторская ул. со стороны Захарьевской ул. в г. **Минске**. 1917 г. ID: F0116347. № 0-067954. Источник: Коляда В.И.

Петропавловская ул. в г. **Минске**. 1917 г. ID: F0116361.  
№ 0-067970. Источник: Коляда В.И.

Ратуша и торговые ряды в г. Несвиже. 1917 г. ID: F0204984.  
№ 0-135218.

Брестская ул. в г. **Пинске**. 1917 г. ID: F0212740. № 1-003320.  
Источник: Тагрин Н.С.

Вид сверху на центральную часть г. **Витебска**. 1917 г. ID: F0212858. №1-003439. Источник: Тагрин Н.С.

Соборная ул. в г. **Слониме**. 1917 г. ID: F0212872.  
№ 1-003453. Источник: Тагрин Н.С.

Базарная площадь в г. **Слониме**. 1917 г. ID: F0212875.  
№ 1-003456. Источник: Тагрин Н.С.

Губернаторская ул. в г. **Минске**. 1917 г. ID: F0004543.  
№ А42-045.

Захарьевская ул. в г. **Минске**. 1917 г. ID: F0004545. № А42-047.

Парадная площадь в г. **Гродно**. 1917 г. ID: F0152166.  
№ 0-085793. Источник: Государственный музей БССР.



*Брестская ул. в г. Пинске*

Улица в г. **Гродно**. 1917 г. ID: F0213098. № 1-003680.  
Источник: Тагрин Н.С.

Полицейская ул. в г. **Минске**. 1917 г. ID: F0088941.  
№ 0-029881. Источник: Государственный исторический музей СССР, г. Москва.

На углу Быховской ул. и Бобруйской ул. в г. **Рогачёве**.  
1917 г. ID: F0212900. № 1-003481. Источник: Тагрин Н.С.

Витебская ул. в г. **Полоцке**. 1917 г. ID: F0073744.  
№ 0-025289. Источник: Полоцкий краеведческий музей.

Быховская ул. в г. **Могилёве**. 1917 г. ID: F0212819.  
№ 1-003399. Источник: Тагрин Н.С.





*Соборная ул. в г. Гродно*

Виленская ул. в г. **Лиде**. 1917 г. ID: F0212921. № 1-003502.  
Источник: Тагрин Н.С.

Вид сверху на рыночную площадь в г. **Новогрудке**. 1917 г.  
ID: F0213121. № 1-003703. Источник: Тагрин Н.С.

Вид г. **Гродно** со стороны р. Городничанки (рисунок).  
1917 г. ID: F0233597. № 1-012980. Источник: журнал  
«Мастацтва».

Замковая ул. и вокзал в г. **Гомеле**. 1917 г. ID: F0231704.  
№ 0-097278. Источник: Гомельский краеведческий музей.

Могилевская ул. в г. **Орше**. 1917 г. ID: F0212977.  
№ 1-003558. Источник: Тагрин Н.С.

Мостовая-Торговая ул. г. **Слонима**. 1917 г. ID: F0212870.  
№ 1-003451. Источник: Тагрин Н.С.

Шоссейная ул. в г. **Бобруйске**. 1917 г. ID: F0212770.  
№ 1-003350. Источник: Тагрин Н.С.

Базарная площадь в г. **Горки**. 1917 г. ID: F0041359.  
№ E028238. Источник: Музей Белорусской государственной сельскохозяйственной академии.

Преображенская ул. в г. **Минске**. 1917 г. ID: F0004541.  
№ A42-043.

Соборная площадь в г. **Витебске**. 1917 г. ID: F0076033.  
№ 0- 029927. Источник: Государственная библиотека им. В.И.Ленина, г. Москва.

Захарьевская ул., железнодорожная церковь и часовня  
в память о спасении императорской семьи в г. **Минске**.  
1917 г. ID: F0116359. № 0-067968. Источник: Коляда В.И.

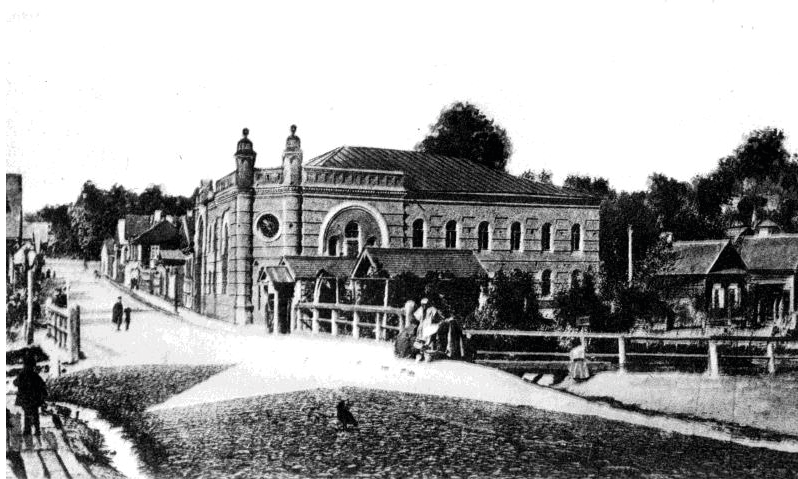

*Виленская ул. в г. Могилёве*

Быховская ул. в г. **Могилёве**. 1917 г. ID: F0076083. № 0-029984. Источник: Государственный исторический музей СССР, г. Москва.

Захарьевская ул. в г. **Минске**. 1917 г. ID: F0004570. № А43-009.

Базарная площадь в г. **Кобрине**. 1917 г. ID: F0212788. № 1-003368. Источник: Тагрин Н.С.

Серпуховская ул. и реальное училище в г. **Минске**. 1917 г. ID: F0213724. № 1-004307. Источник: Тагрин Н.С.

Пушкинская ул. в г. **Лепеле**. 1917 г. ID: F0170325. № 0-119665. Источник: редакция бюллетеня «Памятники истории и культуры Белоруссии».

Пожарная ул. в г. **Могилёве**. 1917 г. ID: F0212805. № 1-003385. Источник: Тагрин Н.С.

Задуновская ул. в г. **Витебске**. 1917 г. ID: F0212853. № 1-003434. Источник: Тагрин Н.С.

Киевская ул. в г. **Мозыре**. 1917 г. ID: F0127764. № 0-075807. Источник: Редакция творческого объединения «Телефильм».

Центр г. **Полоцка**. 1917 г. ID: F0073748. № 0-025293. Источник: Полоцкий краеведческий музей.

Александровская ул. и пивоваренный завод Леккерта в г. **Минске**. 1917 г. ID: F0046625. № E033504. Источник: Маслиев О.

Инженерная ул. и здание театра «Казино» в г. **Пинске**. 1917 г. ID: F0212730. № 1-003310. Источник: Тагрин Н.С.



*Задуновская ул. в г. Витебске*



*Киевская ул. в г. Мозыре*

Днепровский проспект в г. **Могилёве**. 1917 г. ID: F0212796.  
№ 1-003376. Источник: Тагрин Н.С.

Базарная ул. в г. **Борисове**. 1917 г. ID: F0212830.  
№ 1-003411. Источник: Тагрин Н.С.

Проспект князя Трубецкого в **Ново-Борисове**. 1917 г. ID:  
F0212832. № 1-003413. Источник: Тагрин Н.С.

Жилая зона железнодорожной станции г. **Минска**. 1917 г.  
ID: F0136922. № 0-091285. Источник: Белорусская желез-  
ная дорога.

Захарьевская ул. (спуск к Полицейской ул.) в г. **Минске**.  
1917 г. ID: F0075996. № 0-029878. Источник: Государ-  
ственный исторический музей СССР, г. Москва.

Подгорная ул. в г. **Минске** (спуск в Губернаторский сад).  
1917 г. ID: F0075999. № 0-029883. Источник: Государ-  
ственный исторический музей СССР, г. Москва.

Муравьевская ул. в г. **Бобруйске**. 1917 г. ID: F0212772.  
№ 1-003352. Источник: Тагрин Н.С.

Муравьевская ул. в г. **Бобруйске**. 1917 г. ID: F0127761.  
№ 0-075801. Источник: редакция творческого объедине-  
ния «Телефильм».

Столыпинская ул. в г. **Бобруйске**. 1917 г. ID: F0212775.  
№ 1-003355. Источник: Тагрин Н.С.

Вид одной из улиц в п. **Осиповичи**. 1917 г. ID: F0212793.  
№ 1-003373. Источник: Тагрин Н.С.

Вид сверху на г. **Минск** в районе Соборной площади.  
1917 г. ID: F0116354. № 0-067963. Источник: Коляда В.И.

Виленская ул. в г. **Лиде**. 1917 г. ID: F0212911. № 1-003492.  
Источник: Тагрин Н.С.

Виленская ул. в г. **Несвиже**. 1917 г. ID: F0212950.  
№ 1-003531. Источник: Тагрин Н.С.

Фельдмаршальская ул. в г. **Гомеле**. 1917 г. ID: F0213031.  
№ 1-003613. Источник: Тагрин Н.С.

Захарьевская ул. в г. **Минске**. 1917 г. ID: F0004544. № А42-046.

Подгорная ул. в г. **Минске**. 1917 г. ID: F0076004.  
№ 0-029890. Источник: Государственная библиотека им.  
Ленина, г. Москва.

Деревенская улица. **Рогачёвский уезд**. 1917 г. ID:  
F0065031. № 0-019487. Источник: Музей этнографии на-  
родов СССР, г. Ленинград.

Набережная р. Пины в г. **Пинске**. 1917 г. ID: F0212733.  
№ 1-003313. Источник: Тагрин Н.С.

Дома Кандриана в г. **Ново-Борисове**. 1917 г. ID: F0212835.  
№ 1-003416. Источник: Тагрин Н.С.

Мостовая-Рыбацкая ул. в г. **Слониме**. 1917 г. ID: F0212869.  
№ 1-003450. Источник: Тагрин Н.С.

Плевская ул. в г. **Пинске**. 1917 г. ID: F0212736. № 1-003316.  
Источник: Тагрин Н.С.

Киевская ул. в г. **Пинске**. 1917 г. ID: F0212743. № 1-003323.  
Источник: Тагрин Н.С.

Александровская ул. в г. **Барановичах**. 1917 г. ID: F0212936. № 1-003517. Источник: Тагрин Н.С.

Шоссейная ул. в г. **Слуцке**. 1917 г. ID: F0213118. № 1-003700. Источник: Тагрин Н.С.

Производственные корпуса одного из заводов г. **Минска**. 1917 г. ID: F0210250. № 0-130988. Источник: ЦГАКФФД СССР.

Захарьевская ул. в г. **Минске**. 1917 г. ID: F0006121. № А43-013.

Почта и клуб в г. **Минске**. 1917 г. ID: F0116343. № 0-067950. Источник: Коляда В.И.

Набережная р. Пины в г. **Пинске**. 1917 г. ID: F0212722. № 1-003302. Источник: Тагрин Н.С.

Захарьевская ул. в г. **Минске**. 1917 г. ID: F0004567. № А43-008.

Набережная р. Днепр в г. **Могилёве**. 1917 г. ID: F0212808. № 1-003388. Источник: Тагрин Н.С.

Торговая ул. в г. **Слониме**. 1917 г. ID: F0212871. № 1-003452. Источник: Тагрин Н.С.

Базарная площадь в г. **Лиде**. 1917 г. ID: F0212922. № 1-003503. Источник: Тагрин Н.С.

Ворота в Марысин парк в Радзивилловском замке в г. **Несвиже**. 1917 г. ID: F0212957. № 1-003538. Источник: Тагрин Н.С.



Губернаторская ул. в г. **Минске**. 1917 г. ID: F0213008.  
№ 1-003589. Источник: Тагрин Н.С.

На рынке в г. **Пинске**. 1917 г. ID: F0212739. № 1-003319.  
Источник: Тагрин Н.С.

Коломенская ул. в г. **Минске**. 1917 г. ID: F0212999.  
№ 1-003580. Источник: Тагрин Н.С.

Захарьевская ул. в г. **Минске**. 1917 г. ID: F0004542. № А42-044.

Купеческая ул. в г. **Пинске**. 1917 г. ID: F0212748.  
№ 1-003328. Источник: Тагрин Н.С.

Студенческая ул. в г. **Несвиже**. 1917 г. ID: F0212948.  
№ 1-003529. Источник: Тагрин Н.С.

Парадная ул. в г. **Слониме**. 1917 г. ID: F0212876.  
№ 1-003457. Источник: Тагрин Н.С.

Жилой дом на одной из улиц г. **Минска**. 1917 г. ID:  
F0004560. № А43-001.

Александровская слобода в г. **Гродно**. 1917 г. ID: F0213083.  
№ 1-003665. Источник: Тагрин Н.С.

Губернаторская ул. в г. **Минске**. 1917 г. ID: F0061946,  
F0004572. № 0-016151, № А43-014.

Преображенская ул. в г. **Минске**. 1917 г. ID: F0061948.  
№ 0-016157.

Вокзальная площадь в г. **Витебске**. 1917 г. ID: F0212862.  
№ 1-003443. Источник: Тагрин Н.С.





*Парадная ул. в г. Слониме*



*Перекресток Преображенской  
и Губернаторской улиц в г. Минске*

Смоленская ул. в г. **Мстиславле**. 1917 г. ID: F0212892.  
№ 1-003473. Источник: Тагрин Н.С.

Шоссейная ул. в г. **Бобруйске**. 1917 г. ID: F0127759.  
№ 0-075799. Источник: редакция творческой студии «Телефильм».

Базарная площадь в г. **Пинске**. 1917 г. ID: F0212727.  
№ 1-003307. Источник: Тагрин Н.С.

Соборная ул. в г. **Пинске**. 1917 г. ID: F0212734. № 1-003314.  
Источник: Тагрин Н.С.

Театральная площадь в г. **Могилёве**. 1917 г. ID: F0212820.  
№ 1-003400. Источник: Тагрин Н.С.

Виленская ул. в г. **Лиде**. 1917 г. ID: F0212920. № 1-003501.  
Источник: Тагрин Н.С.

Подгорная ул. в г. **Минске**. 1917 г. ID: F0213720.  
№ 1-004303. Источник: Тагрин Н.С.

Вилейская ул. в г. **Могилёве**. 1917 г. ID: F0212806.  
№ 1-003386. Источник: Тагрин Н.С.

Минская ул. в г. **Борисове**. 1917 г. ID: F0212841.  
№ 1-003422. Источник: Тагрин Н.С.

Брестская ул. в г. **Пинске**. 1917 г. ID: F0212741. № 1-003321.  
Источник: Тагрин Н.С.

Соборная ул. в г. **Гродно**. 1917 г. ID: F0213069. № 1-003651.  
Источник: Тагрин Н.С.

Тюремная ул. в г. **Пинске**. 1917 г. ID: F0212737. № 1-003317.  
Источник: Тагрин Н.С.

Петербургская ул. в г. **Пинске**. 1917 г. ID: F0212742.  
№ 1-003322. Источник: Тагрин Н.С.

Торговая ул. в г. **Слониме**. 1917 г. ID: F0212878. № 1-003459.  
Источник: Тагрин Н.С.

Большая Садовая ул. в г. **Могилёве**. 1917 г. ID: F0212797.  
№ 1-003377. Источник: Тагрин Н.С.

Киевская ул. в г. **Мозыре**. 1917 г. ID: F0127765. № 0-075808.  
Источник: редакция творческого объединения «Телефильм».

Лепельская ул. в г. **Борисове**. 1917 г. ID: F0212836.  
№ 1-003417. Источник: Тагрин Н.С.

Малая Садовая ул. в г. **Могилёве**. 1917 г. ID: F0076081.  
№ 0-029981. Источник: Государственный исторический музей СССР, г. Москва.

Одна из улиц г. **Минска**. 1917 г. ID: F0004535. № A42-037.

Набережная в г. **Лепеле**. 1917 г. ID: F0170322. № 0-119662.  
Источник: редакция бюллетеня «Памятники истории и культуры Белоруссии».

Рынок на Набережной ул. в г. **Пинске**. 1917 г. Автор: Басевич Н.Н. ID: F0168779. № 0-117199. Источник: редакция газеты «Палеская праўда».

Жилые дома на одной из ул. г. **Минска**. 1917 г. ID: F0004561. № A43-002.

Петербургская ул. в г. **Пинске**. 1917 г. ID: F0212729.  
№ 1-003309. Источник: Тагрин Н.С.

Женская казенная гимназия в [г. **Пинске**]. 1917 г. ID: F0212750. № 1-003330. Источник: Тагрин Н.С.

Почтово-телеграфная контора в г. **Бобруйске**. 1917 г. ID: F0212768. № 1-003348. Источник: Тагрин Н.С.

Пушкинская ул. в г. **Бобруйске**. 1917 г. ID: F0212771. № 1-003351. Источник: Тагрин Н.С.

Петербургская ул. в г. **Орше**. 1917 г. ID: F0212975. № 1-003556. Источник: Тагрин Н.С.

Днепровский проспект в г. **Могилёве**. 1917 г. ID: F0212802. № 1-003382. Источник: Тагрин Н.С.

Замковая ул. в г. **Витебске**. 1917 г. ID: F0212852. № 1-003433. Источник: Тагрин Н.С.

Киевская ул. в г. **Пинске**. 1917 г. ID: F0212745. № 1-003325. Источник: Тагрин Н.С.

Каменская ул. в г. **Лиде**, заезжий дом Р.Лазовского. 1917 г. ID: F0212909. № 1-003490. Источник: Тагрин Н.С.

Банковская ул. в г. **Гродно**. 1917 г. ID: F0213045. № 1-003627. Источник: Тагрин Н.С.

Новомосковская ул. в г. **Минске**. 1917 г. ID: F0116345. № 0- 067952. Источник: Коляда В.И.

Участок Захарьевской ул. между Серпуховской ул. и Захарьевским переулком в г. **Минске**. 1917 г. ID: F0075997. № 0-029880. Источник: Государственный исторический музей СССР, г. Москва.

Участок Преображенской ул. от Петропавловской ул. до Губернаторской ул. в г. **Минске**. 1917 г. ID: F0075998. № 0-029882. Источник: Государственный исторический музей СССР, г. Москва.

Соборная площадь в г. **Минске**. 1917 г. ID: F0116360. № 0-067969. Источник: Коляда В.И.

Муравьевская ул. в г. **Бобруйске**. 1917 г. ID: F0212773. № 1-003353. Источник: Тагрин Н.С.

Скобелевская ул. в г. **Бобруйске**. 1917 г. ID: F0212774. № 1-003354. Источник: Тагрин Н.С.

Парадная ул. в г. **Слониме**. 1917 г. ID: F0212873. № 1-003454. Источник: Тагрин Н.С.

Базарная ул. в г. **Гомеле**. 1917 г. ID: F0213038. № 1-003620. Источник: Тагрин Н.С.

Преображенская ул. в г. **Минске**. 1917 г. ID: F0004569. № A43-011.

Один из кварталов по Захарьевской ул. в г. **Минске**. 1917 г. ID: F0070504. № 1-000384. Источник: БелОКС.

Церковная ул. в г. **Жлобине**. 1917 г. ID: F0231771. № 0-097345. Источник: Гомельский краеведческий музей.

Базарная площадь в г. **Горки**. 1917 г. ID: F0041358. № E028237. Источник: Музей Белорусской государственной сельскохозяйственной академии.

Адамовская ул. в г. **Бобруйске**. 1917 г. ID: F0152164. № 0-085791. Источник: Государственный музей БССР.

Губернаторская ул. в г. **Минске**. 1917 г. ID: F0076005. № 0-029891. Источник: Государственная библиотека им. В.И.Ленина, г. Москва.

Захарьевская ул. (польский банк и «Новый театр») в **Минске**. 1917 г. ID: F0213017. № 1-003599. Источник: Тагрин Н.С.

Быховская ул. в г. **Рогачёве**. 1917 г. ID: F0212896. № 1-003477. Источник: Тагрин Н.С.

Могилевская ул. г. **Витебска**. 1917 г. ID: F0212850. № 1-003431. Источник: Тагрин Н.С.

Елагская ул. в г. **Витебске**. 1917 г. ID: F0212860. № 1-003441. Источник: Тагрин Н.С.

Петербургская ул. в г. **Пинске**. 1917 г. ID: F0212726. № 1-003306. Источник: Тагрин Н.С.

Верхнепокровская ул. в г. **Полоцке**. ID: F0073778. № 0-025324. Источник: Полоцкий краеведческий музей.

Витебская ул. и Николаевский собор (1775 г.) в г. **Полоцке**. ID: F0076047. № 0-029942. Источник: Государственная библиотека им. В.И.Ленина, г. Москва.

Спасская ул. и Николаевский собор (1775 г.) в г. **Полоцке**. ID: F0076050. № 0-029945. Источник: Государственная библиотека им. В.И.Ленина, г. Москва.

Нижне-Покровская ул. в г. **Полоцке**. ID: F0076049. № 0-029944. Источник: Государственная библиотека им. В.И.Ленина, г. Москва.

Покровская ул. со стороны Верхнего замка в г. **Полоцке**. ID: F0073776. № 0-025322. Источник: Полоцкий краеведческий музей.

Смоленская ул., гостиница «Брози», костел и каменный мост в г. **Витебске**. ID: F0076194. № 0-030130. Источник: Государственная библиотека им. В.И.Ленина, г. Москва.

Подвинская ул. в г. **Витебске**. ID: F0076201. № 0-030137. Источник: Государственная библиотека им. В.И.Ленина, г. Москва.

Суворовская ул. в г. **Витебске**. ID: F0076180. № 0-030112. Источник: Государственная библиотека им. В.И.Ленина, г. Москва.

Угол Замковой ул. и Пушкинской ул. в г. **Витебске**. ID: F0083738. № 0-050545. Источник: Вышинский В.

Дворцовая ул. в г. **Витебске**. ID: F0076175. № 0-030106. Источник: Государственная библиотека им. В.И.Ленина, г. Москва.

Смоленская ул. в г. **Витебске**. ID: F0076196. № 0-030132. Источник: Государственная библиотека им. В.И.Ленина, г. Москва.

Смоленская ул. и каменный мост в г. **Витебске**. ID: F0076199. № 0-030135. Источник: Государственная библиотека им. В.И.Ленина, г. Москва.

Гоголевская ул. в г. **Витебске**. ID: F0076204. № 0-030140. Источник: Государственная библиотека им. В.И.Ленина, г. Москва.

Подвинская ул. в г. **Витебске**. ID: F0076179. № 0-030110. Источник: Государственная библиотека им. В.И.Ленина, г. Москва.

Замковая ул. в г. **Витебске**. ID: F0076181, F0076203, F0076202. № 0-030139, № 0-030113, № 0-030138. Источник: Государственная библиотека им. В.И.Ленина, г. Москва.

Улица в г. **Витебска**. ID: F0110043. № 0-054144. Источник: Музей архитектуры СССР, г. Москва.

Смоленская ул. и костел Св. Антония в г. **Витебске**. ID: F0076198, F0076195. № 0-030134, № 0-030131. Источник: Государственная библиотека им. В.И.Ленина, г. Москва.

Соборная площадь в г. **Витебске**. ID: F0076041. № 0-029936. Источник: Государственный исторический музей СССР, г. Москва.

Суворовская ул. в г. **Витебске**. ID: F0076192. № 0-030128. Источник: Государственная библиотека им. В.И.Ленина, г. Москва.

Вокзальная ул. в г. **Витебске**. ID: F0076205. № 0-030141. Источник: Государственная библиотека им. В.И.Ленина, г. Москва.

Смоленская ул. в г. **Витебске**. ID: F0076200. № 0-030136. Источник: Государственная библиотека им. В.И.Ленина, г. Москва.

Замковая ул. в г. **Витебске**. ID: F0155436. № 0-121072. Источник: СНРПМ МК БССР.



Коллегиум иезуитов (1648 г.) в г. **Пинске** (рисунок). ID: F0173734. № 0-127237. Источник: Фототека БТО.

Улица и военная церковь в г. **Гродно**. ID: F0076110. № 0- 030016. Источник: Государственная библиотека им. В.И.Ленина, г. Москва.

Воскресенская церковь, здание городской думы, костел св. Антония в г. **Витебске** (рисунок). ID: F0073794. № 0-025340. Источник: Полоцкий краеведческий музей.

### 3 ОБЪЕКТЫ ТРАНСПОРТНОЙ ИНФРАСТРУКТУРЫ, ТРАНСПОРТНЫЕ СРЕДСТВА И СРЕДСТВА СВЯЗИ

*Фото данного раздела тематически объединяют объекты и действия (события), связанные с транспортом (прежде всего железнодорожным) и транспортными путями. Это изображения железной дороги (паравозов и вагонов, рельсовых путей, вокзалов, станций, перронов, мостов), а также строительных работ, выполняемых при ее возведении. Значительно меньше фотографий, посвященных водному транспорту и городскому (конка). Ключевые понятия выделены полужирным шрифтом. Систематизация – по хронологии.*

**Земляные бараки** рабочих-строителей Московско-Брестской железной дороги. 1870 г. ID: F0136927. № 0-091290. Источник: БЖД.

**Железнодорожный мост** на р. Западной Двине. Полоцкий уезд Витебской губ. 1889 г. ID: F0072845. № 0-024284. Источник: ЦГАОР г. Ленинград.

**Мост** через р. Струнку в Полоцком уезде. 1889 г. ID: F0072839. № 0-024278. Источник: ЦГАОР, г. Ленинград.

**Почтовый тракт** в г. Полоцке. 1889 г. ID: F0072864. № 0-024304. Источник: ЦГАОР г. Ленинграда.

Рабочие-костыльщики на укладке рельсов во время строительства **железной дороги**. 1890 г. ID: F0136928. № 0-091291. Источник: БЖД.

Развозка рельсов при строительстве **железной дороги**. 1890 г. ID: F0136926. № 0-091289. Источник БЖД.

Сбалчивание рельсов при строительстве **железной дороги**. 1898 г. ID: F0136925. № 0-091288. Источник: БЖД.

Укладка рельсов при строительстве **железной дороги**. 1898 г. ID: F0136929. № 0-091292. Источник: БЖД.

Центральный **вокзал** в г. Брест-Литовске. 1900 г. ID: F0064463. № 0-018854. Источник: Брестский краеведческий музей.

Здание железнодорожного **вокзала** в г. Витебске. 1900 г. ID: F0155439. № 0-121075. Источник: СНРПМ МК БССР.

**Мост** через р. Витьбу в г. Витебске. 1900 г. ID: F0155435. № 0-121071. Источник: СНРПМ МК БССР.

**Очистка русла** Днепра. Смоленский уезд. 1900 г. ID: F0100644. № 0-038985. Источник: Государственная библиотека БССР им. В.И. Ленина.

Просека и **железнодорожное полотно** в 17 км от д. Гайновки в Беловежской пуще. 1902 г. Автор: Долматов. ID: F0100625. № 0-038966. Источник: Государственная библиотека БССР им. В.И. Ленина.

**Вокзал** Либава-Роменской железной дороги в г. Минске. 1903 г. ID: F1011929. № 1-018711. Источник: Кукуня О.Г.

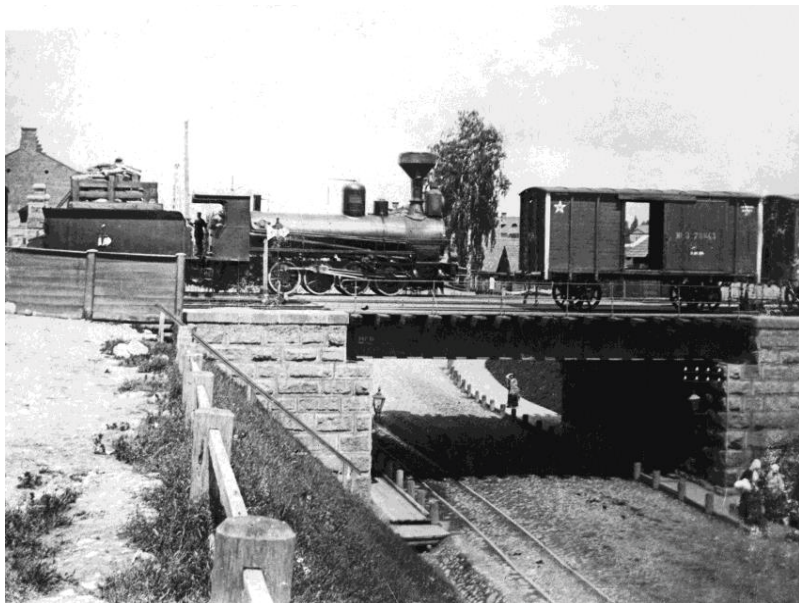

*Переезд Либаво-Роменской железной дороги*

**Переезд** Либаво-Роменской железной дороги в г. Минске (Западный мост). 1903 г. ID: F0218687. № 2-1246. Источник: Коляда В.И.

**Вокзал** Либаво-Роменской железной дороги в г. Минске. 1903 г. ID: F0075984. № 0-029866. Источник: Государственный исторический музей СССР, г. Москва.

**Перрон** Виленского вокзала Либаво-Роменского железной дороги в г. Минске. 1903 г. ID: F0218677. № 2-1231. Источник: Коляда В.И.

Железнодорожная **станция** Могилёв. 1904 г. ID: F0212813. № 1-003393. Источник: Тагрин Н.С.

**Мост** через р. Днепр в г. Орше. 1904 г. ID: F0212962. № 1-003543. Источник: Тагрин Н.С.

**Августовский канал** на р. Неман. 1904 г. ID: F0213106. № 1-003688. Источник: Тагрин Н.С.

Перрон Виленского **вокзала** Либаво-Роменской железной дороги в г. Минске. 1904 г. Автор: Маковский В. ID: F0218706. № 2-1268. Источник: Коляда В.И.

Бобруйское **шоссе** в г. Кобрине. 1904 г. ID: F0212789. № 1-003369. Источник: Тагрин Н.С.

**Мост** через р. Неман в г. Гродно. 1904 г. ID: F0213108. № 1-003690. Источник: Тагрин Н.С.

**Вокзал** Либаво-Роменской железной дороги в г. Вильно. 1904 г. ID: F0213026. № 1-003608. Источник: Тагрин Н.С.

Железнодорожный **вокзал** в г. Витебске. 1904 г. ID: F0212868. № 1-003449. Источник: Тагрин Н.С.

Киевская **платформа** железнодорожного вокзала в г. Брест-Литовске. 1904 г. ID: F0212987. № 1-003568. Источник: Тагрин Н.С.

**Мост** через р. Неман в г. Гродно. 1904 г. ID: F0213107. № 1-003689. Источник: Тагрин Н.С.

Железнодорожный **вокзал** в г. Орше. 1904 г. ID материала: F0212963. № 1-003544. Источник: Тагрин Н.С.

Строительство **моста** на участке Витебско-Жлобинской железной дороги близ г. Могилёва. 1905 г. Автор: Останкович Н. ID: F0100348. № 0-038679. Источник: Семёнов-Тян-

Шанский В.П. «Россия. Полное географическое описание нашего Отечества» – Т. 9 – СПб., 1905.

**Кессонные работы** на участке строительства Витебско-Жлобинской железной дороги, в пяти километрах от г. Орши. 1905 г. Автор: Останкович Н. ID: F0100341. № 0-038668. Источник: Семёнов-Тян-Шанский В.П. «Россия. Полное географическое описание нашего Отечества» – Т. 9 – СПб., 1905.

Виленский **вокзал** Либаво-Роменской железной дороги в г. Минске. 1905 г. ID: F0218698. № 2-1259. Источник: Коляда В.И.

Железнодорожный **мост** через р. Мышанку близ г. Барановичей. 1907 г. ID: F0212927. № 1-003508. Источник: Тагрин Н.С.

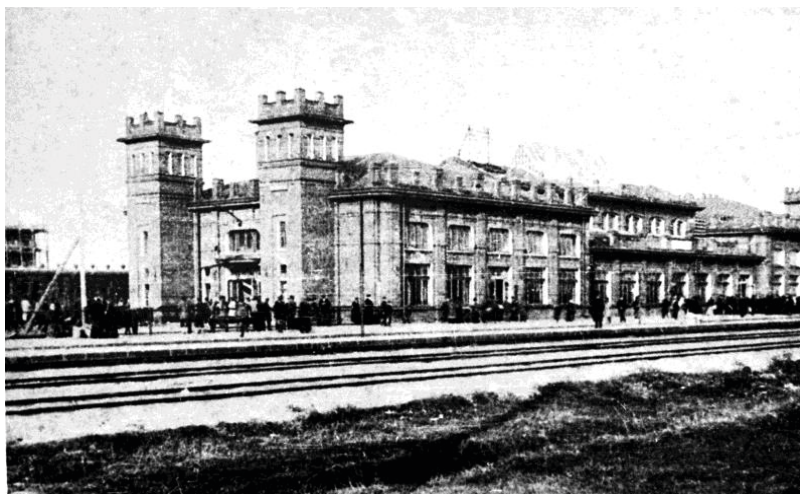

*Железнодорожный вокзал в г. Орше*



*Железнодорожный мост  
через р. Мышанку близ г. Барановичей*

Брестский железнодорожный **вокзал** в г. Минске. 1908 г.  
ID: F0213015. № 1-003597. Источник: Тагрин Н.С.

Железнодорожный **мост** через р. Неман в г. Гродно. 1908 г.  
ID: F0213073. № 1-003655. Источник: Тагрин Н.С.

**Курьерский поезд** на вокзале в г. Брест-Литовске. 1908 г.  
ID: F0076138. № 0-030056. Источник: Государственная библиотека им. Ленина г. Москва.

Железнодорожный **вокзал** в г. Молодечно. 1908 г. ID:  
F0123445, F0213111. № 0-077028, № 1-003693. Источник:  
Молодечненский краеведческий музей.

Железнодорожный **мост** через р. Березину в г. Бобруйске. 1909 г. ID: F0212784. № 1-003364. Источник: Тагрин Н.С.

**Перрон вокзала** Либаво-Роменской железной дороги в г. Минске. 1910 г. ID: F0219226. № 2-1803. Источник: Белгоспроект.

Вид лагерной **станции** на полигонной ветке в окрестности г. Барановичей. 1910 г. ID: F0212941. № 1-003522. Источник: Тагрин Н.С.

**Конка** на Захарьевской ул. в г. Минске. 1910 г. ID: F0219230. № 2-1807. Источник: Белгоспроект.

Пароходная **пристань** на р. Сож в г. Гомеле. 1911 г. ID: F0231706. № 0-097280. Источник: Гомельский краеведческий музей.

Железнодорожный **вокзал** в г. Гродно. 1911 г. ID: F0213057. № 1-003639. Источник: Тагрин Н.С.

Железнодорожный **вокзал** в г. Витебске. 1912 г. ID: F0212855. № 1-003436. Источник: Тагрин Н.С.

**Мост** через р. Западную Двину в г. Витебске. 1912 г. ID: F0076093. № 0-029997. Источник: Государственный исторический музей СССР, г. Москва.

Вид на станцию Орша **Московско-Брестской** железной дороги. 1912 г. ID: F0136886. № 0-091249. Источник: БЖД.

Пароходная **пристань** на р. Западной Двине в г. Витебске. 1912 г. ID: F0076095. № 0-029999. Источник: Государственный исторический музей СССР, г. Москва.

Железнодорожное **депо** в г. Гомеле. 1914 г. ID: F0213036. № 1-003618. Источник: Тагрин Н.С.





*Конка на Торговой ул. в Минске во время наводнения*

Вид на **перрон** и железнодорожный вокзал в г. **Лиде**. 1914 г. ID: F0212915. № 1-003496. Источник: Тагрин Н.С.

Разрушенный **мост** через р. Бобр между фортами «Заречный» и «Шведский» крепости **Осовец**. Гродненская губ. 1914 г. ID: F0071467. № 4-0388. Источник: ЦГАКФФД УССР.

Железнодорожный **вокзал** в г. Могилёве. 1914 г. ID: F0164120. № 0-110571. Источник: Демина.

Вид на здание железнодорожного **вокзала** и привокзальную площадь в г. Брест-Литовске. 1914 г. ID: F0212981. № 1-003562. Источник: Тагрин Н.С.

**Конка** на ул. Захарьевской в г. Минске. 1915 г. ID: F1011923. № 0-168528. Источник: Кукуня О.Г.

**Мост** через р. Припять в г. Мозыре. 1915 г. ID: F0231731. № 0-097305. Источник: Гомельский краеведческий музей.

Железнодорожный **вокзал** в г. Орше. 1916 г. ID: F0127887. № 0-075984. Источник: редакция творческого объединения «Телефильм».

Железнодорожный **вокзал** станции Борисов. 1916 г. ID: F0136918. № 0-091281.

Гомельский железнодорожный **вокзал**. 1917 г. ID: F0213033. № 1-003615. Источник: Тагрин Н.С.

Военно-голубиная **станция** Барановичской железнодорожной бригады. 1917 г. ID: F0212944. № 1-003525. Источник: Тагрин Н.С.

Водонапорная **башня** на железнодорожной станции Борисов. 1917 г. ID: F0136881. № 0-091244. Источник: БЖД.

Железнодорожный **мост** через р. Неман в г. Гродно. 1917 г. ID: F0213054. № 1-003636. Источник: Тагрин Н.С.

Железнодорожный **вокзал** на станции Орша. 1917 г. ID: F0136885. № 0-091248. Источник: БЖД.

**Конка** на улице г. Минска. 1917 г. ID: F0004568, F0148320. № A43-010. № 0-103661. Источник: кадр из кинофильма «Штрихи к портрету».

Казенная **пристань** на р. Днепр в г. Могилёве. 1917 г. ID: F0212807. № 1-003387. Источник: Тагрин Н.С.



*Конка на улицах г. Минска*

Железнодорожный **мост** через р. Неман г. Гродно. 1917 г.  
ID: F0213047. № 1-003629. Источник: Тагрин Н.С.

**Мост** через р. Витьбу на Подвинской ул. в г. Витебске.  
1917 г. ID: F0212847. № 1-003428. Источник: Тагрин Н.С.

**Паровоз** серии Е. 1917 г. ID: F0136890. № 0-091253. Источ-  
ник: БЖД.

Понтонный (плавающий) **мост** через р. Березину в г. Бобруй-  
ске. 1917 г. ID: F0127760. № 0-075800. Источник: Редакция  
творческого объединения «Телефильм».

**Шоссе** в г. Барановичах. 1917 г. ID: F0212926. № 1-003507.  
Источник: Тагрин Н.С.

Виленский железнодорожный **вокзал** в г. Минске. 1917 г. ID: F0213021. № 1-003603. Источник: Тагрин Н.С.

**Сторожевой дом** Либаво-Роменской железной дороги. 1917 г. ID: F0136883. № 0-091246. Источник: БЖД.

**Почтовый вагон** № 407–426. 1917 г. ID: F0136897. № 0-091260. Источник: БЖД.

Николаевский железнодорожный **вокзал** в г. Полоцке. 1917 г. ID: F0212791. № 1-003371. Источник: Тагрин Н.С.

Вид на железнодорожный **вокзал** и привокзальную площадь в г. Лиде. 1917 г. ID: F0212905. № 1-003486. Источник: Тагрин Н.С.

Железнодорожный **вокзал** в г. Барановичах. 1917 г. ID: F0212945. № 1-003526. Источник: Тагрин Н.С.



*Железнодорожный вокзал в г. Минске*

Вид на здание **управления** Либаво-Роменской железной дороги в г. Минске. 1917 г. ID: F0212995. № 1-003576. Источник: Тагрин Н.С.

Вид на железнодорожную **станцию** Гродно. 1917 г. ID: F0213052. № 1-003634. Источник: Тагрин Н.С.

Насыпь и **водокачка** близ станции Соханово Московско-Брестской железной дороги. 1917 г. ID: F0136930. № 0-091293. Источник: БЖД.

Здание и **перрон** железнодорожного **вокзала** в г. Пинске. 1917 г. ID: F0212751. № 1-003331. Источник: Тагрин Н.С.

Железнодорожный **вокзал** в г. Лиде. 1917 г. ID: F0213115. № 1-003697. Источник: Тагрин Н.С.

Вид на здание и **перрон** Либавского железнодорожного **вокзала** в г. Гомеле. 1917 г. ID: F0213039. № 1-003621. Источник: Тагрин Н.С.

**Пассажирский вагон**. 1917 г. ID: F0136896. № 0-091259. Источник: БЖД.

**Образцы форменной одежды** для чинов ведомства путей сообщения. 1917 г. ID: F0136899. № 0-091262. Источник: БЖД.

**Конка** на улице г. Минска. 1917 г. ID: F0004539. A42-041.

Петровско-Николаевский **мост** через р. Неман г. Гродно. 1917 г. ID: F0213044. № 1-003626. Источник: Тагрин Н.С.

Железнодорожный **мост** через р. Неман в г. Гродно. 1917 г. ID: F0213078. № 1-003660. Источник: Тагрин Н.С.



*Железнодорожные пути в г. Барановичах*

**Конка** на ул. г. Минска. 1917 г. ID: F0004565. № А43-006.

Железнодорожный **вокзал** в г. Гомеле. 1917 г. ID: F0231663. № 0-097237. Источник: Гомельский краеведческий музей.

Железнодорожные **склады** на станции Барановичи. 1917 г. ID: F0212943. № 1-003524. Источник: Тагрин Н.С.

Железнодорожный **вокзал** в г. Минске. 1917 г. ID: F0056779. № 0-075566. Источник: Лукьянов В. А.

Пароходная **пристань** на р. Березине в г. Бобруйске. 1917 г. ID: F0212767. № 1-003347. Источник: Тагрин Н.С.

**Мост** через р. Днепр и Московское предместье г. Могилёва. 1917 г. ID: F0212801. № 1-003381. Источник: Тагрин Н.С.



Николаевский железнодорожный **вокзал** в г. Полоцке. 1917 г. ID: F0212790. № 1-003370. Источник: Тагрин Н.С.

Локомотивное **депо** в г. Молодечно. 1917 г. ID: F0136914. № 0-091277. Источник: БЖД.

**Паравоз** В М-Б Ж. Д18. 1917 г. ID: F0136889. № 0-091252. Источник: БЖД.

Крытый железнодорожный переход на вокзале (вокзальный **виадук**) в г. Витебске. 1917 г. ID: F0212846. № 1-003427. Источник: Тагрин Н.С.

**Путепровод** («переезд») на Либаво-Роменской железной дороге в г. Минске. 1917 г. ID: F0175112. № 1-005371. Источник: Белгоспроект.

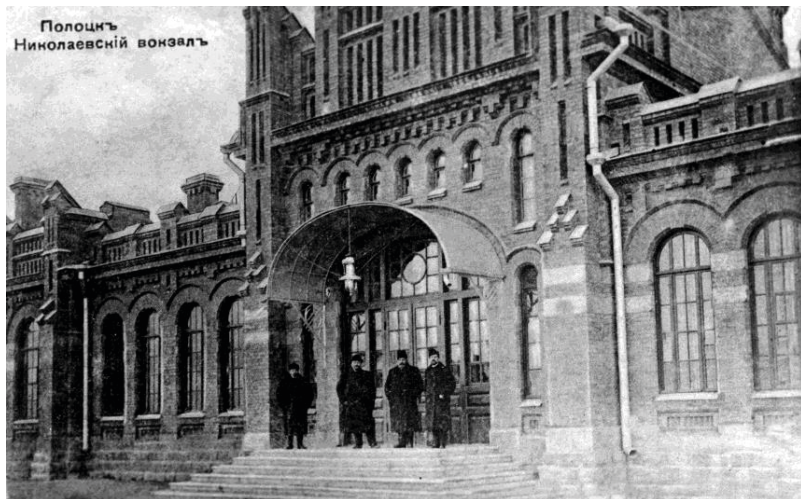

*Николаевский вокзал в г. Полоцке*

**Конка** на Захарьевской ул. в г. Минске. 1917 г. ID: F0070506. № 1-000388. Источник: БелОКС.

Железнодорожный **мост** через р. Неман в г. Гродно. 1917 г. ID: F0213085. Источник: Тагрин Н.С.

Железнодорожный **мост** через р. Бобр. 1917 г. ID: F0136884. № 0-091247. Источник: БЖД.

Вид на здание и **перрон вокзала** Полесских железных дорог в г. Барановичах. 1917 г. ID: F0212934. № 1-003515. Источник: Тагрин Н.С.

Вид на здание Виленского железнодорожного **вокзала** и привокзальную площадь в г. Минске. 1917 г. ID: F0219222. № 2-1798. Источник: Белгоспроект.

**Образцы форменной одежды** инженеров ведомств путей сообщения. 1917 г. ID: F0136898. № 0-091261. Источник: БЖД.

**В механических мастерских** по ремонту подвижного состава на ст. Молодечно Либаво-Роменской железной дороги. 1917 г. ID: F0136895. № 0-091258. Источник: БЖД.

Железнодорожный **вокзал** в г. Могилёве. 1917 г. ID: F0212810. № 1-003390. Источник: Тагрин Н.С.

На **станции** Барановичи Полесских железных дорог. 1917 г. ID: F0212946. № 1-003527. Источник: Тагрин Н.С.

Вид на перрон и здание железнодорожного **вокзала** в г. Лиде. 1917 г. ID: F0213116. № 1-003698. Источник: Тагрин Н.С.





*Железнодорожный вокзал в г. Барановичах*

Вид на перрон и здание железнодорожного **вокзала** на станции Барановичи. 1917 г. ID: F0212933. № 1-003514. Источник: Тагрин Н.С.

Здание **водокачки** на р. Волме (возле блок-поста Городище). 1917 г. ID: F0136912. № 0-091275. Источник: БЖД.

Киевский железнодорожный **мост** через р. Муховец в г. Брест-Литовске. 1917 г. ID: F0212983. № 1-003564. Источник: Тагрин Н.С.

**Красный мост** через р. Полоту в г. Полоцке. 1917 г. F0073773. № 0-025319. Источник: Полоцкий краеведческий музей.

**Шлюзы** на р. Улле в г. Лепеле. 1917 г. ID: F0213113. № 1-003695. Источник: Тагрин Н.С.

Железнодорожная **станция** Орша-Западная. 1917 г. ID: F0136913. № 0-091276. Источник: БЖД.

**Путевая казарма** на 710 версте Московско-Брестской железной дороги. 1917 г. ID: F0136882. № 0-091245. Источник: БЖД.

Железнодорожный **мост** через р. Днепр в г. Могилёве. 1917 г. ID: F0212795. № 1-003375. Источник: Тагрин Н.С.

**Мост** через р. Западную Двину в г. Витебске. ID: F0076071. № 0-029970. Источник: Государственный исторический музей СССР, г. Москва.

Железнодорожный **вокзал** в г. Витебске. ID: F1001018. № 0- 030127. Источник: Государственная библиотека им. В.И.Ленина, г. Москва.

**Мост** через р. Витьбу в г. Витебске. ID: F0076170. № 0-030100. Источник: Государственная библиотека им. В.И.Ленина, г. Москва.



*Паром на р. Муховец в г. Брест-Литовске*



*Железнодорожный вокзал в г. Витебске*

Железнодорожный **вокзал** в г. Витебске. ID: F0076191.  
№ 0-030126. Источник: Государственная библиотека им.  
В.И.Ленина, г. Москва.

Железнодорожный **вокзал** в г. Гродно. ID: F0076120.  
№ 0-030028. Источник: Государственная библиотека им.  
В.И.Ленина, г. Москва.

**Мост** над Швейцарской Долиной в г. Гродно. ID: F0076128.  
№ 0-030041. Источник: Государственная библиотека им.  
В.И.Ленина, г. Москва.

Железнодорожные **мастерские** в г. Минске. 1917 г. ID:  
F0136934. № 0-091297. Источник: БЖД.

**Пароходная пристань** на р. Днепр и Ильинская церковь  
(1880 г.) в г. **Орша**. 1917 г. F0212967. № 1-003548. Источ-  
ник: Тагрин Н.С.

**Мост** через р. Лидея в г. Лиде. 1917 г. ID: F0212923. № 1-003504. Источник: Тагрин Н.С.

**Укладка** второго пути на участке Витебск - Орша Рига-Орловской железной дороги. 1917 г. ID: F0136916. № 0-091279. Источник: БЖД.

**Пароходная пристань** на р. Неман в г. Гродно. 1917 г. ID: F0213066. № 1-003648. Источник: Тагрин Н.С.

**Пароходная пристань** на р. Днепре в г. Могилёве. 1917 г. ID: F0212794. № 1-003374. Источник: Тагрин Н.С.

**Мост** р. Западную Двину в г. Витебске. ID: F0076165. № 0-030094. Источник: Государственная библиотека им. В.И.Ленина, г. Москва.

**Мост** через р. Западную Двину. ID: F0076258, F0076163. № 0-030198, 0-030092. Источник: Государственная библиотека им. В.И.Ленина, г. Москва.

**Телеграфный аппарат** Морзе. ID: F0136915. № 0-091278. Источник: БЖД.

**Телеграфный аппарат** Бодо нач. XX в., используемый на Минском телеграфе (иллюстрация). ID: F0013130. № E000047. Источник: Петровский Э.Н.

**Настенный телефонный аппарат** нач. XX в., используемый на Минском телеграфе (иллюстрация). ID: F0013128. № E000045. Источник: Петровский Э.Н.

**Телеграфный аппарат** Юза нач. XX в., используемый на Минском телеграфе (иллюстрация). ID: F0013129. № E000046. Источник: Петровский Э.Н.

Пинскъ — Pińsk  
Вокзалъ — Foksal



*Железнодорожный вокзал в г. Пинске*

**Телеграфный аппарат** Морзе нач. XX в., используемый на Минском телеграфе (иллюстрация). ID: F0013127. № E000044. Источник: Петровский Э.Н.

**Паровоз** типа 0-4-0 серии 4н, обслуживавший грузовое движение на тяговых плечах депо Минск с 1880 по 1916 гг. (иллюстрация). ID: F0136905. № 0-091268. Источник: БЖД.

**Паровоз** типа 1-2-0 серии А, работавший в депо Минск Московско-Брестской железной дороги в 1871–1896 гг. (иллюстрация). F0136894. № 0-091257. Источник: БЖД.

Товарный шестиколесный **паровоз** Невского завода (иллюстрация). ID: F0136887. № 0-091250. Источник: БЖД.

**Схема** железнодорожной линии Минского отделения Либаво-Роменской железной дороги и датой их ввода в эксплуатацию (фотокопия). ID: F0136924. № 0-091287. Источник: БЖД.

Товарно-пассажирский **паровоз** типа 1-2-0 серии ПВ, работавший в депо Минск Либаво-Роменской железной дороги (иллюстрация). ID: F0136892. № 0-091255. Источник: БЖД.

**Паровоз** типа 0-3-0 серии Х, работавший в депо Минск Московско-Брестской железной дороги в 1871–1896 гг. (иллюстрация) ID: F0136893. № 0-091256. Источник: БЖД.

**Паровоз** типа 0-3-0 серии ТВ, работавший в депо Минск Либаво-Роменской железной дороги в первые годы ее эксплуатации (иллюстрация). ID: F0136891. № 0-091254. Источник: БЖД.



## **4 ДОКУМЕНТАЛЬНЫЕ ФОТО И ГРУППЫ ФОТОГРАФИЙ, СВЯЗАННЫХ ЕДИНЫМ СЮЖЕТОМ, МЕСТОМ ДЕЙСТВИЯ, СОБЫТИЕМ**

*Документальная фотография – многозначное понятие, означающее прежде всего обращение к реальным событиям. В контексте настоящего справочника предполагает сведения о фотодокументах БГАКФФД, для которых характерен сюжет, действие, движение реальное или потенциальное в отличие от противоположного состояния – статики (объектных фотографий, портретов, пейзажей, натюрмортов и т.д.). Состав указанных фото в конкретном собрании предполагает систематизацию как по тематическим группам документов, так и вне таковых. Соответственно выделены в качестве элементов структуры (подразделов) систематизированные в хронологическом порядке сведения о сюжетных внегрупповых фотографиях 1898–1917 гг. и группах фотографий, связанных единым местом действия, сюжетом (событием) 1896–1917 гг. Каждой рубрике предпосланы собственные преамбулы, в которых оговорены особенности организации материала и его систематизации.*

### **4.1 СЮЖЕТНЫЕ ВНЕГРУППОВЫЕ ФОТОГРАФИИ. 1898–1917 гг.**

**Крестьянские дети** около школы в д. Романовичи Белицкого уезда 1898 г. ID F0051719. № 0-028584. Источник: Го-

сударственная публичная библиотека им. М.Е.Салтыкова-Щедрина, г. Ленинград.

**Богомольцы** в Спасо-Евфросиньевском монастыре в г. Полоцке. 1889 г. ID: F0072865. № 0-024305. Источник: ЦГАОР, г. Ленинград.

Запуск **воздушного шара** в Губернаторском саду на берегу р. Свислочи в г. Минске. 1899 г. ID: F0213993. № 1-004579. Источник: Садовский Е. И.

**Латышская свадьба** в ур. Сиговка (д. Мальково – д. Кулятино) Лиознянской волости Оршанского уезда. 1900 г. ID: F1014595. № P002796. Источник: Врублевский В.В.

В церковно-приходской **школе** (фрагмент коллажа). Беларусь. 1900 г. ID: F0003822. № A08-003.

**Беление воска** на солнце на епархиальном свечном заводе в Буйническом монастыре около г. Могилёва. 1905 г. Автор: Останкович Н. ID: F0100338. № 0-038665. Источник: Семёнов-Тян-Шанский В.П. «Россия. Полное географическое описание нашего Отечества» – Т. 9 – СПб., 1905.

**Казачий патруль** на одной из улиц г. Минска во время всероссийской октябрьской политической стачки 1905 г. ID: F0095006. № 0-056579. Белорусский Государственный музей истории Великой Отечественной войны.

Революционное **выступление рабочих и солдат** на железнодорожной станции г. Барановичах. 1905 г. ID: F0056803. № 0-076478. Источник: Ланевский Г.А.

**Рабочие** минского чугунно-литейного завода Лифшица-Якобсона, участники демонстрации на Привокзальной площади в г. Минске в 1905 г. ID: F0152827. № 0-115658.





*Казачий патруль на одной из улиц г. Минска*

**Группа раненных** во время «Курловского расстрела» на Привокзальной площади в г. Минске после оказания медицинской помощи. 1905 г. ID: F0056723. № 0-073516. Источник: Коляда В.И.

**Поход демонстрантов** к тюрьме по Преображенской ул. в г. Минске. 1905 г. ID: F0095007. № 0-056580. Источник: Белорусский Государственный музей истории Великой Отечественной войны.

**На кирмаше** в г. Минске. 1905 г. ID: F0076042. № 0-029937. Источник: Государственная библиотека им. В.И.Ленина в г. Москве.

**Митинг** на Соборной площади г. Минска перед домом губернатора с требованием освободить политзаключенных

(накануне Курловского расстрела). 1905 г. ID: F0157623. № 0-120319. Источник: фототека Минского станкостроительного завода им. С.М.Кирова.

**Митинг** у губернаторского дома в г. Минске с требованием освобождения политзаключенных. 18 октября 1905 г. ID: F0181047. № 0-148327. Источник: Бобров Н.Н.

**Делегация** от населения г. Минска в тюремном дворе перед выходом на свободу группы заключенных. 18 октября 1905 г. ID: F0061789. № 0-102437. Источник: Бурлак О.Б.

**Похороны** революционера Баумана Н.Э. г. Москва. 20 октября 1905 г. ID: F0005612. № A25-001.



*Митинг трудящихся  
на Соборной площади в г. Минске*

**Шествие** трудящихся вместе с освобожденными политзаключенными на Привокзальную площадь в г. Минске. 18 октября 1905 г. ID: F0095005. № 0-056578. Источник: Белорусский Государственный музей истории Великой Отечественной войны.

**Манифестация** на Соборной площади г. Минска (после предъявления требования об освобождении политзаключенных). 18 октября 1905 г. ID материала: F0173321. № 0-126824. Источник: Издательство БелСЭ.

**Жертвы** еврейского погрома, члены Гомельской самообороны (вооруженные представители Бунда и РСДРП), убитые в г. Речице. 24 октября 1905 г. F0168059. № 0-125631.



*Извозчики на Соборной площади в г. Минске.*

Группа лапотничких **цыган**. Сенненский уезд. 1907 г. Автор: Велятинский. ID: F0100595. № 0-038935. Источник: Государственная библиотека БССР им. В.И. Ленина.

**Цыганская семья** у шатра, раскинутого вблизи заставы Свечи Ульяновичской вол. Сенненского уезда. 1907 г. Автор: Галавач. ID: F0100650. № 0-038991. Источник: Государственная библиотека БССР им. В.И. Ленина.

**Лов рыбы** на оз. Сенно в Сенненском уезде. 1907 г. ID: F0100691. № 0-039034. Источник: Государственная библиотека БССР им. В.И. Ленина.

**Кустарное** производство в дореволюционной Беларуси: 1. **Гончар** за работой; 2. **Ткач** за работой в м. Копыль Слуцкого уезда; 3. **Смолокуры**; 4. Производство сельтерской воды. 1910 г. ID: F0003819. № A08-001.

Сцена из спектакля «По ревизии» **Кропивницкого** М. первой белорусской труппы Буйницкого И.Т. г. Вильно. 1910 г. ID: F0228761. № 1-011262. Источник: фототека БТО.

**Труппа** любительского театра в г. Давид-Городке. 1910 г. ID: F0220174. № 2-2754. Источник: фототека БТО.

**Еврей-скорняки** за выделкой кож в г. Шклове. 1910 г. Автор: Останкович. ID: F0069795. № 0-013660. Источник: ЦГА Литовской ССР.

**Мясники**. г. Минск. 1910 г. Автор: Метор И. ID: F1008055. № P002703. Источник: Запартыко А.М.

**Похороны** польской писательницы Э. Ожешко в г. Гродно. 1910 г. ID: F0064608. № 0-019017. Источник: Гродненский ГИАМ.

**Солдаты** 160-го Абхазского пехотного полка на молитве у Свято-Георгиевской (Военной) церкви в г. Гомеле. 1911 г. ID: F0231760. № 0-097334. Источник: Гомельский краеведческий музей.

Выступление **физкультурников** Сокольского кружка гимназии г. Могилёва, на празднике спортивного общества «Сокол» в г. Вильно. Автор: Вилькин Я. 1911 г. ID: F0203215. № 0-139461. Источник: Национальный парк Беловежская пуща.

**Театральная труппа** Буйницкого И.Т. на этнографическом вечере в г. Петербурге. 1912 г. ID: F0220181. № 2-2761. Источник: Фототека БТО.

**Сенокос** в Слуцком уезде. 1912 г. ID: F0083859. № 0-050679. Источник: Музей М.И. Калинина, г. Москва.

**На жатве.** Беларусь. 1913 г. Автор: Кабанов А.К. ID: F0131858. № 0-083844. Источник: ЦГИА БССР.

Сельскохозяйственная **выставка** в г. Киеве. 1913 г. ID: F0178338, F0178336. № 0-147631, № 0-147633. Источник: Бундесархив, Германия.

**Школа** в д. Стаховичи Минской губ. 1913 г. ID: F0173245, F0213913. № 0-126748. Источник: Издательство БелСЭ.

**Выработка оконного стекла** ручным способом на стекольном заводе купца Мерлиса в пос. Елизово Бобруйского уезда (рисунок). 1915 г. Автор: Альхимович Е.А. ID: F0146651. № 0-101952. Источник: фототека Белорусского республиканского радиотелецентра.

**Раввин г.** Мстиславля на молитве. 1917 г. ID: F0212885. № 1-003466. Источник: Тагрин Н.С.

**Крестьяне** Брест-Литовского уезда на сельском сходе. 1917 г. ID: F0212982. № 1-003563. Источник: Тагрин Н.С.

**Крестьянская семья** в праздничной одежде. Речицкий уезд. 1917 г. ID: F0170300. № 0-119640. Источник: Бюллетень «Памятники истории и культуры Белоруссии».

**Патруль** Красной Гвардии на Красной Пресне. г. Москва. 1917 г. ID: F0179111. № 0-143314. Источник: Бундесархив, Германия.

Первомайский **митинг** на Привокзальной площади в г. Минске. 1917 г. ID: F0136936. № 0-091299. Источник: БЖД.

Первый революционный латышский **кавалерийский отряд**, принимавший участие в установлении Советской власти в г. Витебске. 1917 г. ID: F0083834. № 0-050650. Источник: Музей Великой Октябрьской социалистической революции, г. Москва.

Обработка рабочими **шерсти**. Беларусь. 1917 г. ID: F0123360. № 0-078429.

Шимелиович Ю.А., секретарь Совета рабочих депутатов в г. Вильно. 1917 г. ID: F0168033. № 0-125602.

Выступление председателя Северо-Западного областного комитета РКП(б) **Мясникова А.Ф.** в г. Минске. ID: F0070165. № 1-000022. Источник: Белорусский Государственный музей истории Великой Отечественной войны.

Президиум 1-го съезда **солдатских Советов** Западного фронта. Апрель 1917 г. ID: F0127890. № 0-075990. Источник: редакция творческого объединения «Телефильм».

Первомайский **митинг** на Привокзальной площади в г. Минске. 1917 г. ID: F0077060. № 0-031303. Источник: Белорусский Государственный музей истории Великой Отечественной войны.

**Митинг** в октябре 1917 г. в г. Лунинце. ID: F0150894. № 0-107155. Источник: Государственный музей БССР.

**Крестьянин** за пахотой. Могилёвская губ. 1917 г. ID: F0065033. № 0-019489. Источник: Ленинградский этнографический музей.

**Автомобильные гонки** по маршруту Санкт-Петербург – Москва – Киев – Санкт-Петербург. г. Гомель. 1917 г. ID: F0231672. № 0-097246. Источник: Гомельский краеведческий музей.

Первомайская **демонстрация** в м. Наровля. 1917 г. ID: F0083764. № 0-050571. Источник: Вышинский В.

На Тверской ул. в г. Москве **накануне вооруженного восстания**. 1917 г. ID: F0109980. № 0-054080. Источник: ЦГАКФФД СССР.

**Сенокос**. Беларусь. 1917 г. ID: F0083772. № 0-050579. Источник: Вышинский В.

В Мстиславской мужской **гимназии** во время большой перемены. 1917 г. ID: F0212881. № 1-003462. Источник: Тагрин Н.С.





*Участники автопробега Санкт-Петербург – Москва –  
Киев – Санкт-Петербург в г. Гомеле*

**Крестьянские избы.** Беларусь. 1917 г. Автор: Эйдин Л.Б.  
ID: F0164830. № 0-111295. Источник: редакция газеты  
«Сельская Газета».

**Демонстрация** служащих почтовой конторы, телеграфа и  
железнодорожной станции г. Минска. Февраль 1917 г. ID:  
F0150868. № 0-107127. Источник: Государственный музей  
БССР.

**Красногвардейский патруль** на улицах г. Петрограда.  
1917 г. ID: F0076328. № 0-030292.

**Первомайская манифестация** на Привокзальной площа-  
ди г. Минска. 1917 г. ID: F0136938. № 0-091301. Источник:  
БЖД.



**Митинг** трудящихся г. Гомеля. Февраль 1917 г. ID: F0127944. № 0-076057. Источник: редакция творческого объединения «Телефильм».

**Крейсер** «Аврора» в г. Петрограде. 1917 г. ID: F0083791. № 0-050600. Источник: Вышинский В.

**Братание** солдат на фронте (рисунок). 1917 г. ID: F0076350. № 0-030318.

**Красногвардейцы** в Смольном институте в г. Петрограде. 1917 г. ID: F0099360. № 0-037662. Источник: Центральный музей Советской Армии.

**Разоружение** одной из частей генерала Л.Г.Корнилова. 1917 г. ID: F0083787. № 0-050596. Источник: Вышинский В.

Отряд **Красной гвардии** в г. Гельсингфорсе. 1917 г. ID: F0005635. № A25-017.

**Митинг** в Ковенском полку 75 дивизии Западного фронта совместно с делегатами Петроградского Совета. Беларусь, Припятское Полесье. 1917 г. ID: F0102781. № 0-052916. Источник: Музей Великой Октябрьской социалистической революции, г. Москва.

**Вооружение** Минского революционного полка им. Минского Совета. 1917 г. ID: F0083810. № 0-050624. Источник: Вышинский В.

**Манифестации** солдат и рабочих в г. Молодечно в марте 1917 г. ID: F0173324. № 0-126827. Источник: Издательство БелСЭ.

**Митинг** трудящихся г. Гомеля в дни Февральской революции 1917 г. ID: F0127935. № 0-076043. Источник: Редакция творческого объединения «Телефильм».

**Митинг** на Соборной площади в г. Гомеле. 1917 г. ID: F0231734. № 0-097308. Источник: Гомельский краеведческий музей.

**Раздача** газеты «Известия Центрального Исполнительного Комитета Советов рабочих и солдатских депутатов» на Театральной площади в г. Петрограде. 1917 г. ID: F0076306. № 0-030259.

Получение на Западном фронте известий о **падении самодержавия**. 1917г. ID: F0096966. № 0-035204. Источник: ГИМ, г. Москва.

**Производство кирпича** в одной из деревень Рогачёвского уезда. 1917 г. ID: F0065030. № 0-019486. Источник: Музей этнографии народов СССР.

**Отряд** рабочих-красногвардейцев завода «Вулкан» в г. Петрограде. 1917 г. ID: F0099376. № 0-037679. Источник: Музей Великой Октябрьской социалистической революции, г. Москва.

**Очередь** за продовольствием в г. Петрограде. 1917 г. ID: F0076319. № 0-030277.

**Похоронная процессия** на одной из улиц в г. Бобруйске. 1917 г. ID: F0127762. № 0-075802. Источник: Редакция творческого объединения «Телефильм».

**Манифестация** в г. Могилёве. Февраль 1917 г. ID: F0083778. № 0-050587. Источник: Вышинский В.

**Группа священников** и верующих во дворе Полоцкого монастыря. ID: F0143628, F0143455. № 0-100151, 0-099309. Источник: к/ф «От тьмы к свету».

**Смотр** пехотного стрелкового полка на площади Свободы в г. Полоцке. ID: F0005735, F0005734. № A28-007, № A28-005.

**Традиционная одежда** замужних женщин в д. Автюки Калинковичского уезда. 1917 г. ID: F0170299. № 0-119639. Источник: редакция бюллетеня «Памятники истории и культуры Белоруссии».

**Выступление В.И. Ленина** на Путиловском заводе в г. Петрограде. 1917 г. ID: F0099379. № 0-037682. Источник: Музей Великой Октябрьской социалистической революции, г. Москва.

**Первомайская демонстрация** в г. Витебске. 1917 г. ID: F0077059. № 0-031302. Источник: Белорусский Государственный музей истории Великой Отечественной войны.

**Уборка льна** в д. Юревичи Бобруйского уезда. 1917 г. ID: F0083760. № 0-050567. Источник: Вышинский В.

**Автомобиль с вооруженными моряками** с крейсера «Аврора». 1917 г. ID: F0005620. № A25-008.

**Летняя одежда** женщины из д. Давидовичи Калинковичского р-на. 1917 г. ID: F0170303. № 0-119643. Источник: редакция бюллетеня «Памятники истории и культуры Белоруссии».

**Монах** Полоцкого монастыря, причащающий прихожанок. ID: F0143453. № 0-099307. Источник: к/ф «От тьмы к свету».

Первый революционный латышский **кавалерийский отряд**, принимавший участие в установлении Советской власти в г. Витебске. 1917 г. ID: F0083834. № 0-050650. Источник: Музей Великой Октябрьской революции, г. Москва.

Выход солдат 4-го авиационного парка Витебского гарнизона для участия в общегарнизонной **демонстрации**. Март 1917 г. ID: F0083781. № 0-050590. Источник: Вышинский В.

Общегарнизонная **демонстрация**, организованная большевиками в г. Витебске. Март 1917 г. ID: F0083694. № 0-050501. Источник: Вышинский В.

Общегарнизонная **демонстрация** в г. Витебске в марте 1917 г. ID: F0142899. № 0-098737. Источник: Витебский краеведческий музей.

Первомайская **демонстрация** в г. Витебске. 1917 г. ID: F0077059. № 0-031302. Источник: Белорусский Государственный музей истории Великой Отечественной войны.

## **4.2 ГРУППЫ ФОТОГРАФИЙ, СВЯЗАННЫХ ЕДИНЫМ СЮЖЕТОМ, МЕСТОМ ДЕЙСТВИЯ, СОБЫТИЕМ**

### **4.2.1 ИМПЕРАТОР НИКОЛАЙ II И ЕГО СЕМЬЯ НА ОХОТЕ В БЕЛОВЕЖСКОЙ ПУЩЕ В 1896, 1897, 1900–1903**

*С 1888 г. Беловежская пуца принадлежала царской семье. Пребывание Александра III, Николая II, великих князей в знаменитых охотничьих угодьях хорошо доку-*

*ментировано. Группа фотографий о посещении Николаем II Беловежской пуши, любимом месте царской охоты при превалировании документального начала разножанрова, однако связана единой тематикой, местом и временем событий и спецификой сюжетов отдельных фотодокументов. Общее их количество не превышает сотню единиц учета. Ряд снимков, особенно пейзажных и объектных, однотипны. Данная группа не является оригинальной – документы были переданы из Ленинградского ЦГАОРа, единичные экземпляры из Государственной библиотеки БССР им. В.И.Ленина, дирекции Национального парка Беловежская пуца. Фото неоднократно публиковались и использовались в кинопублицистике. Часть их представлена в сети Интернет. Документы систематизированы в соответствии с логической последовательностью отраженных в них событий с учетом небольших внутренних тематических подгрупп.*

Прибытие членов императорской фамилии в г. Белосток. Август 1897 г. ID: F0072941. № 0-024398. Источник: ЦГАОР, г. Ленинград.

Встреча Императора Николая II с войсками в г. Белостоке. Август 1897 г. ID: F0072943. № 0-024401. Источник: ЦГАОР, г. Ленинград.

Перрон беловежского вокзала в день приезда членов императорской фамилии в д. Беловеже Пружанского уезда Гродненской губ. 1896 г. ID: F0072922. № 0-024370. Источник: ЦГАОР, г. Ленинград.

Общий вид Императорского павильона, возле железнодорожной платформы станции Беловеж, в день прибы-

тия императора Николая II и его свиты. 1896 г. F0072921. № 0-024369. Источник: ЦГАОР, г. Ленинград.

Деревня Беловежа Пружанского уезда Гродненской губ. 1896 г. ID: F0072939. № 0-024396. Источник: ЦГАОР, г. Ленинград.

Скульптура зубра в парке, в память об охоте императора Александра II в 1860 г. в д. Беловеже Пружанского уезда Гродненской губ. 1896 г. ID: F0072934. № 0-024391. Источник: ЦГАОР, г. Ленинград.

Обелиск в память об охоте польского короля Августа III в Беловежской пуще в 1752 г. в д. Беловеже Пружанского уезда Гродненской губ. Август 1897 г. ID: F0072948. № 0-024406-1. Источник: ЦГАОР, г. Ленинград.



*Встреча Никлая II с войсками в г. Белостоке в 1897 г.*

Дорога к царскому охотничьему дворцу в д. Беловеже Пружанского уезда Гродненской губ. 1896 г. ID: F0072928. № 0-024384. Источник: ЦГАОР, г. Ленинград.

Царский охотничий дворец в д. Беловеже Пружанского уезда Гродненской губ. 1896 г. ID: F1000879. № 0-024383. Источник: ЦГАОР, г. Ленинград.

Царский охотничий дворец в д. Беловеже Пружанского уезда Гродненской губ.. 1896 г. ID: F0072923. № 0-024371. Источник: ЦГАОР, г. Ленинград.

Царский охотничий дворец в д. Беловеже Пружанского уезда Гродненской губ.. 1896 г. ID: F0072927. № 0-024381. Источник: ЦГАОР, г. Ленинград.



*Князя Михаил Николаевич, Владимир Александрович,  
Николай Николаевич и принц Саксен-Альтенбургский  
на охоте в Беловежской пуце*

Царский охотничий дворец в д. Беловеже Пружанского уезда Гродненской губ.. 1896 г. ID: F1000868. № 0-024309. Источник: ЦГАОР, г. Ленинград.

Царский охотничий дворец в д. Беловеже Пружанского уезда Гродненской губ.. 1896 г. ID: F1000878. № 0-024382. Источник: ЦГАОР, г. Ленинград.

Царский охотничий дворец в д. Беловеже Пружанского уезда Гродненской губ. 1897 г. ID: F0072868. № 0-024308. Источник: ЦГАОР, г. Ленинград.

Царский охотничий дворец в д. Беловеже Пружанского уезда Гродненской губ. 1897 г. ID: F1000869. № 0-024310. Источник: ЦГАОР, г. Ленинград.

Царский охотничий дворец в д. Беловеже Пружанского уезда Гродненской губ. 1903 г. ID: F0177038. № 0-146306. Источник: дирекция Национального парка Беловежская пуца.

Вид на Охотничий дворец Александра III в Беловежской пуце. 1903 г. г. Беловеж. ID: F0203203. № 0-139449. Источник: дирекция Национального парка «Беловежская пуца».

Боковой вид дворца в д. Беловеже Пружанского уезда Гродненской губ. 1897 г. ID: F0072869. № 0-024311. Источник: ЦГАОР, г. Ленинград.

Башня дворца в Беловежской пуце. 1902 г. ID: F0100627. № 0-038968. Источник: Государственная библиотека БССР им. В.И. Ленина.

Одно из зданий на территории охотничьей резиденции российских императоров в д. Беловеже Пружанского уезда



Гродненской губ. Август 1897 г. ID: F0072955. № 0-024414. Источник: ЦГАОР, г. Ленинград.

В столовой императорского охотничьего дворца в д. Беловеже Пружанского уезда Гродненской губ. 1915 г. ID: F0203210. № 0-139456. Источник: дирекция Национального парка «Беловежская пуща».

Дом, где останавливался император Александра II во время охоты в Беловежской пуще. 1913 г. ID: F0203211. № 0-139457. Источник: дирекция Национального парка «Беловежская пуща».

Встреча в охотничьем дворце Императора Николая II, приехавшего в Беловежскую пущу. 1897 г. ID: F0213603. № 1-004186. Источник: редакция творческого объединения «Телефильм».

Император Николай II, императрица Александра Фёдоровна и свита на территории православного храма в д. Беловеже Пружанского уезда Гродненской губ. 1896 г. ID: F0072930. № 0-024386. Источник: ЦГАОР, г. Ленинград.

Пруд в дворцовом парке в д. Беловеже Пружанского уезда Гродненской губ. 1896 г. ID: F1000874. № 0-024376. Источник: ЦГАОР, г. Ленинград.

Пруд в д. Беловеже Пружанского уезда Гродненской губ. 1896 г. ID: F1000877. № 0-024379. Источник: ЦГАОР, г. Ленинград.

Пруд в д. Беловеже Пружанского уезда Гродненской губ. 1896 г. F1000875. № 0-024377. Источник: ЦГАОР, г. Ленинград.

Пруд в д. Беловеже Пружанского уезда Гродненской губ. 1896 г. ID: F0072926. № 0-024375. Источник: ЦГАОР, г. Ленинград.

Пруд в д. Беловеже Пружанского уезда Гродненской губ. 1896 г. ID: F1000876. № 0-024378. Источник: ЦГАОР, г. Ленинград.

Вид пруда у охотничьего дворца в д. Беловеже Пружанского уезда Гродненской губ. 1896 г. ID: F0072924. № 0-024372. Источник: ЦГАОР, г. Ленинград.

Берег пруда в д. Беловеже Пружанского уезда Гродненской губ. 1897 г. ID: F0072874. № 0-024318. Источник: ЦГАОР, г. Ленинград.



*Перед завтраком на охоте в Беловежской пуще*

Пруд в д. Беловеже Пружанского уезда Гродненской губ. 1897 г. ID: F0072872. № 0-024316. Источник: ЦГАОР, г. Ленинград.

Николаевская церковь (1895 г.) в д. Беловеже Пружанского уезда Гродненской губ. 1896 г. ID: F0072931. № 0-024388. Источник: ЦГАОР, г. Ленинград.

Николаевская церковь (1895 г.) в д. Беловеже Пружанского уезда Гродненской губ. 1897 г. ID: F0072867. № 0-024307. Источник: ЦГАОР, г. Ленинград.

Николаевская церковь (1895 г.) в д. Беловеже Пружанского уезда Гродненской губ. Август 1897 г. ID: F0072953. № 0-024412. Источник: ЦГАОР, г. Ленинград.

Николаевская церковь (1895 г.) в д. Беловеже Пружанского уезда Гродненской губ. 1902 г. Автор: Долматов. ID: F0100626. № 0-038967. Источник: Государственная библиотека БССР им. В.И. Ленина.

Алтарь Николаевской церкви (1895 г.) в д. Беловеже Пружанского уезда Гродненской губ. 1896 г. ID: F0072932. № 0-024389. Источник: ЦГАОР, г. Ленинград.

Выход членов семьи императорской фамилии из Николаевской церкви в д. Беловеже Пружанского уезда Гродненской губ. 1896 г. ID: F0072929. № 0-024385. Источник: ЦГАОР, г. Ленинград.

Выход членов семьи императорской фамилии из Николаевской церкви (1895 г.) в д. Беловеже Пружанского уезда Гродненской губ. 1896 г. ID: F1000880. № 0-024387. Источник: ЦГАОР, г. Ленинград.

Аллея в парке д. Беловежи Пружанского уезда Гродненской губ. 1896 г. ID: F0072933. № 0-024390. Источник: ЦГАОР, г. Ленинград.

Аллея в парке д. Беловежи Пружанского уезда Гродненской губ. 1896 г. ID: F0072925. № 0-024373. Источник: ЦГАОР, г. Ленинград.

Аллея в парке д. Беловежи Пружанского уезда Гродненской губ. 1896 г. ID: F1000873. № 0-024374. Источник: ЦГАОР, г. Ленинград.

Домик в парке д. Беловежи Пружанского уезда Гродненской губ. 1896 г. ID: F0072935. № 0-024392. Источник: ЦГАОР, г. Ленинград.

Комендант Беловежского дворца с семьей и штатными служащими. 1897 г. ID: F0072885. № 0-024331. Источник: ЦГАОР, г. Ленинград.

Члены семьи коменданта Беловежского дворца. 1897 г. ID: F0072880. № 0-024326. Источник: ЦГАОР, г. Ленинград.

Группа штатных служащих и охрана Беловежского дворца. 1897 г. ID: F0072890. № 0-024337. Источник: ЦГАОР, г. Ленинград.

Группа штатных служащих и охрана Беловежского дворца у входа во дворец. 1897 г. ID: F0072891. № 0-024338. Источник: ЦГАОР, г. Ленинград.

Швейцар (в центре) и другие штатные служащие Беловежского дворца. 1897 г. ID: F0072888. № 0-024335. Источник: ЦГАОР, г. Ленинград.

Группа дворцовой прислуги и штатных служащих Беловежского дворца. 1897 г. ID: F0072892. № 0-024339. Источник: ЦГАОР, г. Ленинград.

Группа егерей в Беловежской пушке во время царской охоты. 1897 г. ID: F0072887. № 0-024334. Источник: ЦГАОР, г. Ленинград.

Группа егерей охотничьих угодий в Беловежской пушке. 1896 г. ID: F0072938. № 0-024395. Источник: ЦГАОР, г. Ленинград.

Выезд коменданта Беловежского дворца. 1897 г. ID: F0072884. № 0-024330. Источник: ЦГАОР, г. Ленинград.

Группа почтовых служащих у Беловежского дворца. 1897 г. ID: F0072886. № 0-024333. Источник: ЦГАОР, г. Ленинград.

Крестьянки д. Беловежи Пружанского уезда Гродненской губ. 1896 г. ID: F0072940. № 0-024397. Источник: ЦГАОР, г. Ленинград.

Дворцовые служащие и охрана на крыльце Беловежского дворца. 1897 г. ID: F0072893. № 0-024340. Источник: ЦГАОР, г. Ленинград.

Крестьянки, дворцовая прислуга и служащие Беловежского дворца. 1897 г. ID: F0072889. № 0-024336. Источник: ЦГАОР, г. Ленинград.

Гепко, статский советник, возглавлявший лесоустройство в Беловежской пушке. 1903 г. ID: F0203209. № 0-139455. Источник: дирекция Национального парка «Беловежская пушка».

Участники охоты в Беловежской пуще. 1903 г. ID: F0177041. № 0-146309. Источник: дирекция Национального парка «Беловежская пуща».

Дом для низших чинов служащих в д. Беловежа Пружанского уезда Гродненской губ. 1897 г. ID: F1000871. № 0-024315. Источник: ЦГАОР, г. Ленинград.

Дом для низших чинов служащих в д. Беловежа Пружанского уезда Гродненской губ. 1897 г. ID: F0072871. № 0-024314. Источник: ЦГАОР, г. Ленинград.

Дом, где останавливался император Александра II во время охоты в Беловежской пуще. 1897 г. ID: F1000870. № 0-024313. Источник: ЦГАОР, г. Ленинград.

Дом для служащих Беловежского дворца. 1897 г. ID: F0072870. № 0-024312. Источник: ЦГАОР, г. Ленинград.

Сторожевой домик на шоссе (тракте) в Беловежской пуще. 1900 г. ID: F0100630. № 0-038971. Источник: Государственная библиотека БССР им. В.И. Ленина.

Охотничий павильон на территории зверинца в Беловежской пуще. 1900 г. ID: F0100631. № 0-038972. Источник: Государственная библиотека БССР им. В.И. Ленина.

Служебное здание, где размещались конюшня, прачечная, телефонная станция и цейхгауз в д. Беловеже Пружанского уезда Гродненской губ. 1900 г. ID: F0100628. № 0-038969. Источник: Государственная библиотека БССР им. В.И. Ленина.

Мост на шоссе (тракте) в Беловежской пуще. 1900 г. Автор: Кравцов. ID: F0100629. № 0-038970. Источник: Государственная библиотека БССР им. В.И. Ленина.

Император Николай II, Императрица Александра Фёдоровна с придворной дамой на прогулке в период пребывания в Беловежской пуще. 1897 г. ID: F0072873. № 0-024317. Источник: ЦГАОР, г. Ленинград.

Выезд Императрицы Александры Фёдоровны на прогулку в период пребывания императорской семьи в Беловежской пуще. 1897 г. ID: F0072883. № 0-024329. Источник: ЦГАОР, г. Ленинград.

Экипаж императорской семьи, запряженный четверкой лошадей в д. Беловеже Пружанского уезда Гродненской губ. 1897 г. ID: F0072894. № 0-024341. Источник: ЦГАОР, г. Ленинград.

Императрица Александра Фёдоровна у экипажа возле Беловежского дворца. Август 1897 г. ID: F0072951. № 0-024410. Источник: ЦГАОР, г. Ленинград.

Няни с великими княжнами на прогулке возле охотничьего дворца в д. Беловеже Пружанского уезда Гродненской губ. 1897 г. ID: F0072881. № 0-024327. Источник: ЦГАОР, г. Ленинград.

Дочери российского Императора Николая II во время прогулки по дворцовому парку в д. Беловежа Пружанского уезда Гродненской губ. 1912 г. ID: F0177040. № 0-146308. Источник: дирекция Национального парка «Беловежская пуща».

Няня великой княжны Ольги Николаевны везет на прогулку в коляске свою воспитанницу по аллее парка у Беловежского дворца. 1897 г. ID: F0072882. № 0-024328. Источник: ЦГАОР, г. Ленинград.



*Великая княгиня Мария Павловна  
во время охоты на зубров в Беловежской пушче*

Посещение Императрицей Александрой Фёдоровной Беловежского народного женского училища в д. Беловеже Пружанского уезда Гродненской губ. Август 1897 г. ID: F0072952. № 0-024411. Источник: ЦГАОР, г. Ленинград, дирекция Национального парка «Беловежская пушча».

Император Николай II, Императрица Александра Фёдоровна (в экипаже) со свитой во время остановки в пути в д. Беловеже Пружанского уезда Гродненской губ. Ав-



густ 1897 г. ID: F0072944. № 0-024402. Источник: ЦГАОР, г. Ленинград.

Экипаж с Императором Николаем II и Императрицей Александрой Фёдоровной в сопровождении свиты в д. Беловеже Пружанского уезда Гродненской губ. Август 1897 г. ID: F0072945. № 0-024403. Источник: ЦГАОР, г. Ленинград.

Волостные старшины приветствуют Императора Николая II и Императрицу Александру Фёдоровну, прибывших в Беловежскую пушу. Август 1897 г. ID: F0072950. № 0-024409. Источник: ЦГАОР, г. Ленинград.

Офицеры приветствуют Императора Николая II и Императрицу Александру Фёдоровну, прибывших в Беловежскую пушу. Август 1897 г. ID: F0072949. № 0-024407. Источник: ЦГАОР, г. Ленинград.

Император Николай II, Императрица Александра Фёдоровна в группе участников охоты на опушке леса в Беловежской пуше. Август 1897 г. ID: F0072946. № 0-024404. Источник: ЦГАОР, г. Ленинград.

Император Николай II и Императрица Александра Фёдоровна в группе великих князей, со свитой на аллее Беловежской пуши. Август 1897 г. ID: F0072954. № 0-024413. Источник: ЦГАОР, г. Ленинград.

Император Николай II, Императрица Александра Фёдоровна (в светлом костюме) на аллее Беловежской пуши во время прогулки. Август 1897 г. ID: F0072942. № 0-024399. Источник: ЦГАОР, г. Ленинград.

Император Николай II, Императрица Александра Фёдоровна, великие князья, свита после завтрака в Беловежской пуще. Август 1897 г. ID: F1000881. № 0-024405. Источник: ЦГАОР, г. Ленинград.

Император Николай II, Императрица Александра Фёдоровна, другие участники царской охоты под специально установленным шатром за завтраком в Беловежской пуще. 1897 г. ID: F0072875. № 0-024320. Источник: ЦГАОР, г. Ленинград.

Придворная прислуга и повара у походной кухни за приготовлением завтрака для участников царской охоты в Беловежской пуще. 1896 г. ID: F0072937. № 0-024394. Источник: ЦГАОР, г. Ленинград.

Повара у походной кухни во время приготовления еды для участников охоты в Беловежской пуще. 1897 г. ID: F0072878. № 0-024324. Источник: ЦГАОР, г. Ленинград.

Император Николай II и участники охоты во время завтрака в Беловежской пуще. Август 1897 г. ID: F0072947. № 0-024406. Источник: ЦГАОР, г. Ленинград.

Участники царской охоты во время завтрака в Беловежской пуще. 1900 г. Автор: К.Е. фон Ган. ID: F0100620. № 0-038960. Источник: Государственная библиотека БССР им. В.И. Ленина

Участники царской охоты во время завтрака под специально установленным шатром в Беловежской пуще. 1896 г. ID: F0072936. № 0-024393. Источник: ЦГАОР, г. Ленинград.

Группа егерей во время завтрака в Беловежской пуще. 1897 г. ID: F0072877. № 0-024323. Источник: ЦГАОР, г. Ленинград.

Выезд императорской семьи на охоту в период пребывания в Беловежской пуще. 1897 г. ID: F0072876. № 0-024322. Источник: ЦГАОР, г. Ленинград.

Великий князь Михаил Николаевич со свитой во время охоты в Беловежской пуще. 1900 г. Автор: К.Е. фон Ган. ID: F0100621. № 0-038961. Источник: Государственная библиотека БССР им. В.И. Ленина.

Император Николай II на штанде во время охоты в Беловежской пуще. 1903 г. Автор: К.Е. фон Ган. ID: F0100603. № 0-038943. Источник: Государственная библиотека БССР им. В.И. Ленина.

Великая княгиня Мария Павловна и госпожа Петерс на штанде (вышке) во время охоты в Беловежской пуще. 1902 г. Автор: К.Е. фон Ган. ID: F0100624. № 0-038965. Источник: Государственная библиотека БССР им. В.И. Ленина

Великая княгиня Мария Павловна и госпожа Петерс на штанде (вышке) во время охоты в Беловежской пуще. 1902 г. Автор: К.Е. фон Ган. ID: F0056572. № 0-038964. Источник: Государственная библиотека БССР им. В.И. Ленина

Великий князь Владимир Александрович и Великая княгиня Мария Павловна в сопровождении участников охоты в Беловежской пуще. 1902 г. Автор: К.Е. фон Ган. ID:

F0100623. № 0-038963. Источник: Государственная библиотека БССР им. В.И. Ленина.

Император Николай II, Великие князья Михаил Александрович, Владимир Александрович и др. осматривают убитого во время охоты в Беловежской пуще зубра. 1900 г. Автор: К.Е. фон Ган. ID: F0100622. № 0-038962. Источник: Государственная библиотека БССР им. В.И. Ленина.

Зубр, убитый во время охоты императорской семьи в Беловежской пуще. 1897 г. ID: F0072879. № 0-024325. Источник: ЦГАОР, г. Ленинград.

Охотничьи трофеи Беловежской пуши – лань и дикий кабан. 1913 г. ID: F0203212. № 0-139458. Источник: дирекция Национального парка «Беловежская пуша».



*Выезд членов императорского  
двора на охоту в Беловежскую пушу*

#### 4.2.2 ПОЛОЦКИЙ КАДЕТСКИЙ КОРПУС. 1889 г.

*Полоцкий кадетский корпус был создан в 1835 году по повелению Николая I в Полоцке Витебской губернии для подготовки дворянских детей к воинской службе. Фото-документы, представленные в данной группе в жанровом плане чисто условно соответствуют тематике раздела справочника, так как в отличие от других тематических групп почти все ее материалы – архитектурные объектные фото. Однако их отличает единовременность съёмки (1889 г.) и единый источник – ЦГАОР г. Ленинграда, автора фотодокументов – скрупулезность и внимание к деталям, что позволяет составить достаточно полное представление о комплексе зданий и сооружений, принадлежащих корпусу и по сути составляющих его. На нескольких фотографиях – воспитанники корпуса (певчие, духовой оркестр и прочее).*

Лазарет Полоцкого кадетского корпуса. 1889 г. ID: F0072843. № 0-024282. Источник: ЦГАОР, г. Ленинград.

Духовой оркестр 2-ой роты Полоцкого кадетского корпуса. 1889 г. ID: F0072849. № 0-024288. Источник: ЦГАОР, г. Ленинград.

Духовой оркестр 1-ой роты Полоцкого кадетского корпуса. 1889 г. ID: F0072850. № 0-024289. Источник: ЦГАОР, г. Ленинград.

Барак первой роты Полоцкого кадетского корпуса в летнем лагере в д. Струнье Полоцкого уезда. 1889 г. ID: F0072841. № 0-024280. Источник: ЦГАОР, г. Ленинград.



*Полоцкий кадетский корпус*

Александровский зал в Полоцком кадетском корпусе. 1889 г. ID: F0072834, F0072866. № 0-024273, № 0-024306. ЦГАОР, г. Ленинград.

Вид части здания кадетского корпуса с Верхнего замка в г. Полоцке. 1889 г. ID: F0052423. № 0-024259. Источник: ЦГАОР, г. Ленинград.

Участок 2-ой роты Полоцкого кадетского корпуса. 1889 г. ID: F0072826. № 0-024265. Источник: ЦГАОР, г. Ленинград.

Западный фасад здания Полоцкого кадетского корпуса. 1889 г. ID: F0072840. № 0-024279. Источник: ЦГАОР, г. Ленинград.

Сторожка в летнем лагере Полоцкого кадетского корпуса в д. Струнье Полоцкого уезда. 1889 г. ID: F0072854. № 0-024293. Источник: ЦГАОР, г. Ленинград.

Барак для офицеров (южный фасад) Полоцкого кадетского корпуса в летнем лагере в д. Струнье Полоцкого уезда. 1889 г. ID: F0072825. № 0-024264. Источник: ЦГАОР, г. Ленинград.

Барак 1-ой полуроты Полоцкого кадетского корпуса в летнем лагере в д. Струнье Полоцкого уезда. 1889 г. ID: F0072861. № 0-024301. Источник: ЦГАОР, г. Ленинград.

Плац 1-ой роты Полоцкого кадетского корпуса в летнем лагере в д. Струнье Полоцкого уезда. 1889 г. ID: F0072833. № 0-024272. Источник: ЦГАОР, г. Ленинград.



*Александровский зал в Полоцком кадетском корпусе*



Певчие Полоцкого кадетского корпуса. 1889 г. ID: F0072848. №0-024287. Источник: ЦГАОР, г. Ленинград.

Барак сводной роты Полоцкого кадетского корпуса в летнем лагере в д. Срунье Полоцкого уезда. 1889 г. ID: F0072851. № 0-024290. Источник: ЦГАОР, г. Ленинград.

Аллея 2-ой роты Полоцкого кадетского корпуса. 1889 г. ID: F0072830. № 0-024269. Источник: ЦГАОР, г. Ленинград.

Общий вид здания кадетского корпуса с Верхнего замка в г. Полоцке. 1889 г. ID: F0052421 № 0-024257. Источник: ЦГАОР, г. Ленинград.

Служительский двор Полоцкого кадетского корпуса. 1889 г. ID: F0072838. №0-024277. Источник: ЦГАОР, г. Ленинград.



*Духовой оркестр Полоцкого кадетского корпуса*



Барак эконома Полоцкого кадетского корпуса в летнем лагере в д. Струнье Полоцкого уезда. 1889 г. ID: F0072835. № 0-024274. Источник: ЦГАОР, г. Ленинград.

Барак (северный фасад) в летнем лагере Полоцкого кадетского корпуса в д. Струнье Полоцкого уезда. 1889 г. ID: F0072837. № 0-024276. Источник: ЦГАОР, г. Ленинград.

Полоцкий кадетский корпус. 1889 г. ID: F0072842. № 0-024281. Источник: ЦГАОР, г. Ленинград.

Барак 2-ой роты Полоцкого кадетского корпуса в летнем лагере в д. Струнье Полоцкого уезда. 1889 г. ID: F0072844. № 0-024283. Источник: ЦГАОР, г. Ленинград.

Хозяйственный двор Полоцкого кадетского корпуса. 1889 г. ID: F0052422. № 0-024258. Источник: ЦГАОР, г. Ленинград.

Флигель эконома в летних лагерях Полоцкого кадетского корпуса в д. Струнье Полоцкого уезда. 1889 г. ID: F0072853. № 0-024292. Источник: ЦГАОР, г. Ленинград.

Кадетский корпус в г. Полоцке. ID: F0076054. № 0-029949. Источник: Государственная библиотека им. В.И.Ленина, г. Москва.

#### **4.2.3 МИНСКАЯ ОПЫТНАЯ БОЛОТНАЯ СТАНЦИЯ. 1911 г.**

*Станция была создана в 1911 году по ходатайству Минского губернского комитета по делам земского хозяйства под покровительством графа Н.П.Игнатьева. В то время это было первое научное учреждение в Рос-*

*сии по изучению болот и перспектив их хозяйственного использования. Коллекция фотографий отражает как комплекс гидрологических сооружений станции, включая технические детали, так и процесс осуществления научно-исследовательских работ. Фотодокументы передал в архив крупный ученый в области мелиорации торфяных и минеральных почв член-корреспондент АН БССР Андрей Игнатьевич Ивицкий.*

Щит с водосливом на боковой канаве Минской опытной болотной станции на Комаровском болоте. 1911 г. ID: F0061498. № 0-099809. Источник: Ивицкий А.И.

Шлюз N1 на магистрали Минской опытной болотной станции (Комаровское болото). 1911 г. ID: F0061489. № 0-099800. Источник: Ивицкий А.И.

Лаборатория для определения физических свойств почв Минской опытной болотной станции (Комаровское болото). 1911 г. ID: F0061494. № 0-099805. Источник: Ивицкий А.И.

Колодец для наблюдения за грунтовыми водами системы инженера-гидротехника Кибальчича А.Д. на Минской опытной болотной станции (Комаровское болото). 1911 г. ID: F0061482. № 0-099793. Источник: Ивицкий А.И.

Укладка дренажа из дощатых труб на Минской опытной болотной станции (Комаровское болото). 1911 г. ID: F0061484. № 0-099795. Источник: Ивицкий А.И.

Смотровые запрудные колодцы для наблюдения над уровнем грунтовых вод на Минской опытной болотной станции

(Комаровское болото). 1911 г. ID: F0061503. № 0-099814. Источник: Ивицкий А.И.

Отделка устья дрены с водосливом для учета дренажных вод на поверхности перед установкой на Минской опытной болотной станции (Комаровское болото).. 1911 г. ID: F0061505. № 0-099816. Источник: Ивицкий А.И.

Дрены из дощатых труб на поверхности перед закладкой на Минской опытной болотной станции (Комаровское болото). 1911 г. ID: F0061486. № 0-099797. Источник: Ивицкий А.И.

В лаборатории по определению физических свойств почв на Минской опытной болотной станции (Комаровское болото). 1911 г. ID: F0061493. № 0-099804. Источник: Ивицкий А.И.



*В лаборатории по определению физических свойств почв на  
Минской опытной болотной станции*

Установка эвапорометра Лермонтова-Любославского в специальном бассейне на Минской опытной болотной станции (Комаровское болото) 1911 г. ID: F0061507. № 0-099818. Источник: Ивицкий А.И.

Отделка устоя дрены с устройством колодца для лимнографа на Минской опытной болотной станции (Комаровское болото). 1911 г. ID: F0061499. № 0-099810. Источник: Ивицкий А.И.

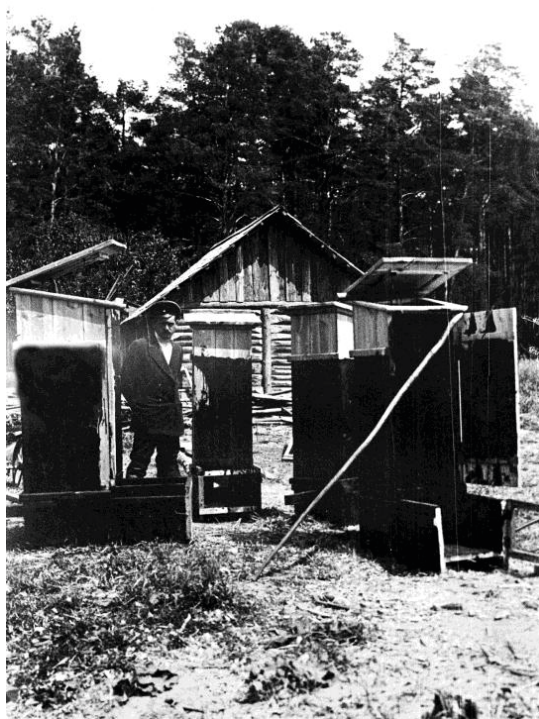

*Колодцы для лимнографа при устое дрены  
на Минской опытной болотной станции*

Будка с лимнографом на колодце для наблюдения за колебанием уровня грунтовых вод на Минской опытной болотной станции (Комаровское болото). 1911 г. ID: F0061501. № 0-099812. Источник: Ивицкий А.И.

Техник Черноусов и инженер-гидротехник Кибальчич А.Д. за установкой колодцев для наблюдения за грунтовыми водами на Минской опытной болотной станции (Комаровское болото). 1911 г. ID: F0061480. № 0-099791. Источник: Ивицкий А.И.

Инженер-гидротехник Кибальчич А.Д. и др. осуществляет привязку к реперу при строительстве Минской опытной болотной станции (Комаровское болото). 1911 г. ID: F0061483. № 0-099794. Источник: Ивицкий А.И.

Смотровой запрудный колодец на Минской опытной болотной станции (Комаровское болото). 1911 г. ID: F0061496. № 0-099807. Источник: Ивицкий А.И.

Забивка шпунтового ряда для шлюза на магистрали Минской опытной болотной станции (Комаровское болото). 1911 г. ID: F0061488. № 0-099799. Источник: Ивицкий А.И.

Щит с водосливом на магистральном шлюзе №3 Минской опытной болотной станции (Комаровское болото). 1911 г. ID: F0061491. № 0-099802. Источник: Ивицкий А.И.

Фасадная часть устья коллектора на Минской опытной болотной станции (Комаровское болото). 1911 г. ID: F0061509. № 0-099820. Источник: Ивицкий А.И.

Отделка устья дрены с колодцем для лимнографа на Минской опытной болотной станции (Комаровское болото). 1911 г. ID: F0061506. № 0-099817. Источник: Ивицкий А.И.

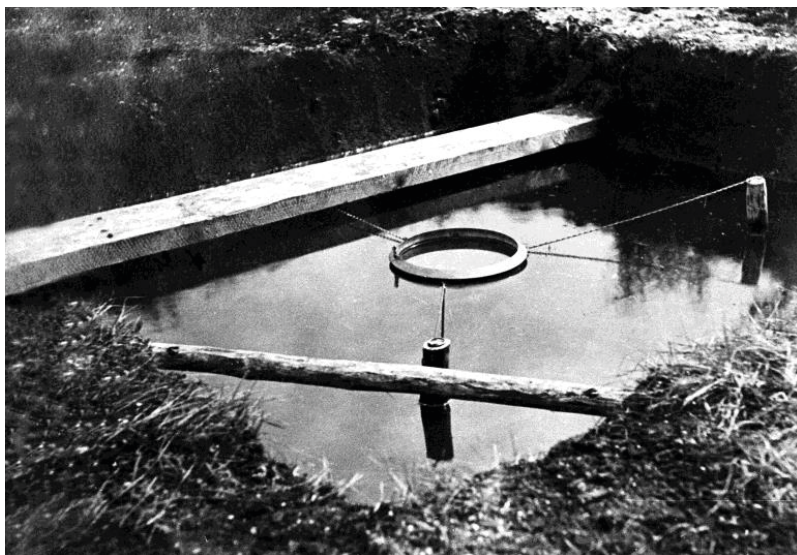

*Установка эвапорометра (испарителя)  
в бассейне на Минской опытной болотной станции*

Внутренний вид будки, установленной на колодце для лимнографа на Минской опытной болотной станции (Комаровское болото). 1911 г. ID: F0061502. № 0-099813. Источник: Ивицкий А.И.

Укладка дренажа из дощатых труб на Минской опытной болотной станции (Комаровское болото). 1911 г. ID: F0061485. № 0-099796. Источник: Ивицкий А.И.

Репер гидромодульной части, установленный инженером-гидротехником Кибальчицем А.Д. на Минской опытной болотной станции (Комаровское болото) для ведения научно-исследовательских работ. 1915 г. ID: F0061481. № 0-099792. Источник: Ивицкий А.И.



Установка лимнографа на водослив Минской опытной болотной станции (Комаровское болото). 1911 г. ID: F0061497. № 0-099808. Источник: Ивицкий А.И.

Укладка дренажа из досок на Минской опытной болотной станции (Комаровское болото). 1911 г. ID: F0061504. № 0-099815. Источник: Ивицкий А.И.

Шлюз №1 на магистрали Минской опытной болотной станции (Комаровское болото). 1911 г. ID: F0061490. № 0-099801. Источник: Ивицкий А.И.

Колодцы для лимнографа при устье дрены на поверхности перед установкой на Минской опытной болотной станции (Комаровское болото). 1911 г. ID: F0061500. № 0-099811. Источник: Ивицкий А.И.

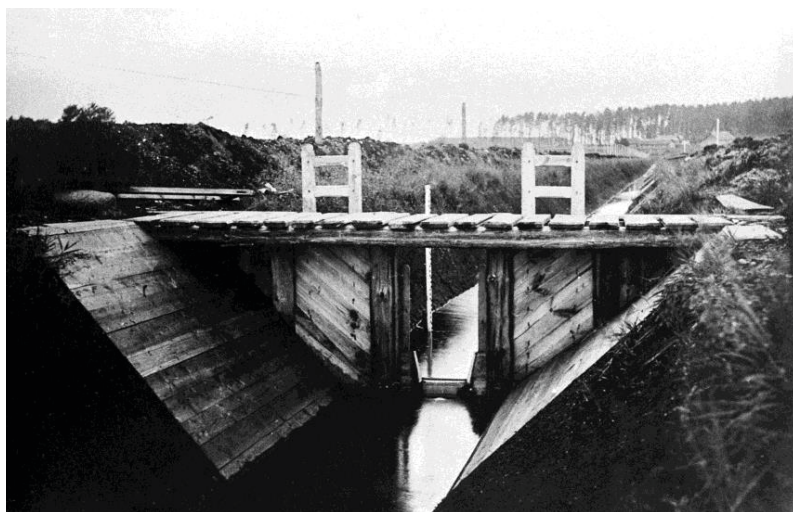

*Шлюз №1 на магистрали  
Минской опытной болотной станции*

Забивка ряда для шлюза на магистрали Минской опытной болотной станции (Комаровское болото). 1911 г. ID: F0061487. № 0-099798. Источник: Ивицкий А.И.

Смотровой запрудный колодец на поверхности перед установкой в дренаж на Минской опытной болотной станции (Комаровское болото). 1911 г. ID: F0061495. № 0-099806. Источник: Ивицкий А.И.

Щит с водосливом на магистральном шлюзе №3 Минской опытной болотной станции (Комаровское болото). 1911 г. ID: F0061492. № 0-099803. Источник: Ивицкий А.И.

Щит с водосливом на боковой канаве Минской опытной болотной станции (Комаровское болото). 1911 г. ID: F0061508. № 0-099819. Источник: Ивицкий А.И.

Колодцы для наблюдения над грунтовыми водами на Минской опытной болотной станции (Комаровское болото). 1911 г. ID: F0061479. № 0-099790. Источник: Ивицкий А.И.

#### **4.2.4 ЭТНИЧЕСКАЯ ГРУППА В ВЕРХНЕМ ПОЛЕСЬЕ («БЕЛОРУСЫ-САКУНЫ») (1915 г.)**

*Этнографические материалы и жанровые фото, отражающие жизнь и быт группы населения Полесья, проживающей по верхнему течению р. Птичь и ее притоку р. Ареса. Фотографии сделаны одновременно – в 1915 г. и происходят из одного источника.*

Жители д. Левки Бобруйского уезда – представители белорусов-сакунов на улице деревни. 1915 г. ID: F0100652.



№ 0-038993. Источник: Государственная библиотека БССР им. В.И. Ленина.

Жительница с. Житин Бобруйского уезда – представительница белорусов-сакунов у жерновов. 1915 г. ID: F0100657. № 0-038998. Источник: Государственная библиотека БССР им. В.И. Ленина.

Жители с. Житин Бобруйского уезда – представители белорусов-сакунов в зимней одежде. 1915 г. ID: F0100654. № 0-038995. Источник: Государственная библиотека БССР им. В.И. Ленина.

Ловля рыбы на челнах белорусами-сакунами в верхнем течении р. Птичи возле с. Житин. 1915 г. ID: F0100677. № 0-039020. Источник: Государственная библиотека БССР им. В.И. Ленина.

Жители с. Житин Бобруйского уезда – представители белорусов-сакунов во дворе дома. 1915 г. ID: F0100656. № 0-038997. Источник: Государственная библиотека БССР им. В.И. Ленина.

Житель с. Житин Бобруйского уезда – представитель белорусов-сакунов с рыболовными снастями во дворе дома. 1915 г. ID: F0100659. № 0-039000. Источник: Государственная библиотека БССР им. В.И. Ленина.

Житель с. Житин Бобруйского уезда – представитель белорусов-сакунов с сельскохозяйственным инвентарем во дворе дома. 1915 г. ID: F0100655. № 0-038996. Источник: Государственная библиотека БССР им. В.И. Ленина.



*Жители с. Житин Бобруйского уезда в зимней одежде*

Деревянная церковь в с. Житин Бобруйского уезда. 1915 г. ID: F0100658. № 0-038999. Источник: Государственная библиотека БССР им. В.И.Ленина.

Жители с. Житин Бобруйского уезда – представители белорусов-сакунов в летней одежде. 1915 г. ID: F0100653. № 0-038994. Источник: Государственная библиотека БССР им. В.И.Ленина



*Жители с. Житин Бобруйского уезда во дворе своего дома*

#### **4.2.5. ГОСПИТАЛЬ ГРОДНЕНСКОЙ КРЕПОСТИ. 1914 г.**

*В группу документов входят фотографии, сделанные одновременно (1 ноября 1914 г.) на территории Гродненской крепости. Тематика – крепостной госпиталь и его помещения, оказание помощи раненым в госпитале, медперсонал госпиталя и раненые бойцы. Объект, время действия и количество фото данной группы позволило выделить его из более обширного массива, логический объем которого несравненно более велик – из массива фотографий о Первой мировой войне, сведения о котором составили следующий подраздел справочника. Среди более двух десятков фотодокументов есть дублетные. Документы были переданы на хранение из Ленинградского ЦГАОРА.*

Столовая для раненых госпиталя Гродненской крепости. 01.11.1914 г. ID: F0072914. № 0-024362. Источник: ЦГАОР г. Ленинград.

Бельевая комната госпиталя Гродненской крепости. 01.11.1914. ID: F0072916. № 0-024364. Источник: ЦГАОР г. Ленинград.

Медицинский персонал госпиталя Гродненской крепости в ожидании приезда раненых. 01.11.1914 г. ID: F0072900. № 0-024347. Источник: ЦГАОР г. Ленинград.

В палате госпиталя Гродненской крепости. 01.11.1914. ID: F0072907. № 0-024355. Источник: ЦГАОР г. Ленинград.

Главврач у кровати раненого в госпитале Гродненской крепости. 01.11.1914. ID: F0072905. № 0-024353. Источник: ЦГАОР г. Ленинград.

Группа раненых солдат в автомобиле госпиталя Гродненской крепости. 01.11.1914. ID: F0072909. № 0-024357. Источник: ЦГАОР г. Ленинград.

Хирургическая комната госпиталя добровольного санитарного отряда Гродненской крепости. 01.11.1914. ID: F0072919. № 0-024367. Источник: ЦГАОР г. Ленинград.

Переноска прибывших раненых в госпитале Гродненской крепости. 01.11.1914. ID: F0072898. № 0-024345. Источник: ЦГАОР г. Ленинград.

Санитар и сестра у постели раненого солдата в госпитале Гродненской крепости. 01.11.1914. ID: F0072906. № 0-024354. Источник: ЦГАОР г. Ленинград.



*Прием на Гродненском вокзале раненых защитников  
Гродненской крепости*

Группа врачей и служащих госпиталя Гродненской крепости. 01.11.1914. ID: F0072911. № 0-024359. Источник: ЦГАОР г. Ленинград.

Раненые солдаты в палате госпиталя Гродненской крепости. 01.11.1914. ID: F0072903. № 0-024350. Источник: ЦГАОР г. Ленинград.

Раненые солдаты в палате госпиталя Гродненской крепости. 01.11.1914. ID: F1000872. № 0-024351. Источник: ЦГАОР г. Ленинград.

Группа медперсонала госпиталя Гродненской крепости. 01.11.1914. ID: F0072920. № 0-024368. Источник: ЦГАОР г. Ленинград.

Раненые солдаты в палате госпиталя Гродненской крепости. 01.11.1914. ID: F0072902. № 0-024349. Источник: ЦГАОР г. Ленинград.

Группа врачей и медсестер госпиталя Гродненской крепости. 01.11.1914. ID: F0072915. № 0-024363. Источник: ЦГАОР г. Ленинград.

Комната медсестер госпиталя Гродненской крепости. 01.11.1914. ID: F0072910. № 0-024358. Источник: ЦГАОР г. Ленинград.

Группа раненых солдат госпиталя Гродненской крепости. 01.11.1914. ID: F0072912. № 0-024360. Источник: ЦГАОР г. Ленинград.



*Медперсонал и раненые в госпитале Гродненской крепости*



Санитарный автобус госпиталя Гродненской крепости. 01.11.1914. ID: F0072897. № 0-024344. Источник: ЦГАОР г. Ленинград.

Врач и медсестры у кровати раненого в госпитале Гродненской крепости. 01.11.1914. ID: F0072904. № 0-024352. Источник: ЦГАОР г. Ленинград.

Аптечная комната госпиталя добровольного санитарного отряда Гродненской крепости. 01.11.1914. ID: F0072918. № 0-024366. Источник: ЦГАОР г. Ленинград.

Внешний вид здания госпиталя Гродненской крепости. 01.11.1914. ID: F0072896. № 0-024343. Источник: ЦГАОР г. Ленинград.

Главврач в своем кабинете в госпитале добровольного санитарного отряда Гродненской крепости. 01.11.1914. ID: F0072913. № 0-024361. Источник: ЦГАОР г. Ленинград.

Перевязочная комната госпиталя добровольного санитарного отряда Гродненской крепости. 01.11.1914. ID: F0072917. № 0-024365. Источник: ЦГАОР г. Ленинград.

Прием на Гродненском вокзале прибывших раненых. 01.11.1914. ID: F0072899. № 0-024346. Источник: ЦГАОР г. Ленинград.

Палата госпиталя Гродненской крепости. 01.11.1914. ID: F0072901. № 0-024348. Источник: ЦГАОР г. Ленинград.

Группа медперсонала госпиталя Гродненской крепости. 01.11.1914. ID: F0072908. № 0-024356. Источник: ЦГАОР г. Ленинград.



*В операционной госпиталя Гродненской крепости*

#### **4.2.6 ПЕРВАЯ МИРОВАЯ ВОЙНА**

*Комплекс разносюжетных фото прямо или косвенно соотносящихся с событиями Первой мировой войны (исключая группу фото из предыдущей рубрики) отражает боевые действия, солдатский быт, разрушения, страдания гражданского населения и беженцев и др. Единицы описания систематизированы в хронологическом порядке.*

Солдаты русской армии у могилы своего товарища. 1914 г. ID: F0127868. № 0-075963. Источник: редакция студии «Телефильм».

Горящие железнодорожные составы на перегоне Минск – Барановичи после бомбардировки немецкими аэропланами. 1914 г. ID: F0127879. № 0-075975. Источник: редакция студии «Телефильм».



Группа солдат российской армии у блиндажа. 1914 г. ID: F0127869. № 0-075964. Источник: редакция творческого объединения «Телефильм».

Солдаты у походной кухни. Белоруссия. 1914 г. ID: F0143432. № 0-099271. Источник: Фундаментальная библиотека АН БССР им. Якуба Коласа, частная коллекция.

Офицеры штаба одного из полков русской армии на передовых позициях Двинского фронта. 1914 г. ID: F0127865. № 0-075960. Источник: редакция творческого объединения «Телефильм».



*На Западном фронте*

Русский солдат сопровождает колонну пленных немецких военнопленных. 1914 г. ID: F0127871. № 0-075966. Источник: редакция творческого объединения «Телефильм».

В справочном отделе при Российском Красном кресте в г. Могилёве. 1914 г. ID: F0127876. № 0-075972. Источник: редакция творческого объединения «Телефильм».

Австрийские военнопленные. Киев (р-н Святошин). 1914 г. ID: F0200150. № 0-142570. Источник: Бундесархив, Германия.

Оказание первой помощи солдату, пострадавшему во время газовой атаки (совр. Брестская обл.). 1914 г. ID: F0161328. № 1-000692. Источник: фототека Белорусского общества Красного креста и Красного полумесяца.

Лагерь для беженцев в лесу около г. Барановичей. 1914 г. ID: F0127874. № 0-075970. Источник: редакция творческого объединения «Телефильм».

Братское кладбище у д. Белая Вилейского уезда. 1914 г. ID: F0143385. № 0-099224. Источник: Фундаментальная библиотека АН БССР им. Якуба Коласа, частная коллекция.

Бивак 530-го пехотного Василь-Сурского полка. Беларусь. 1914 г. ID: F0143402. № 0-099241. Источник: Фундаментальная библиотека АН БССР им. Якуба Коласа.

В офицерской столовой в Ставке Верховного главнокомандующего русской армией в г. Могилёве. 1915 г. ID: F0127883. № 0-075973. Источник: редакция творческого объединения «Телефильм».



*Штаб 530-го Василь-Сурского полка близ д. Замостье*

Бивак обоза 2-го разряда 530-го пехотного Василь-Сурского полка у м. Теклинополь Вилейского уезда во время Первой мировой войны. 1915 г. ID: F0143400. № 0-099239. Источник: Фундаментальная библиотека АН БССР им. Якуба Коласа, частная коллекция.

Обоз I-го разряда 530-го пехотного Василь-Сурского полка в м. Гиры. 1914 г. ID: F0143403. № 0-099242. Источник: Фундаментальная библиотека АН БССР им. Якуба Коласа.

Ввод дирижабля «Клеман Баяр» в эллинг в г. Брест-Литовске. 1914 г. ID: F0163487. № 0-109920. Источник: Телеш В.М.

Русские солдаты у землянок на переднем крае обороны. 1914 г. ID: F0127872. № 0-075968. Источник: редакция творческого объединения «Телефильм».

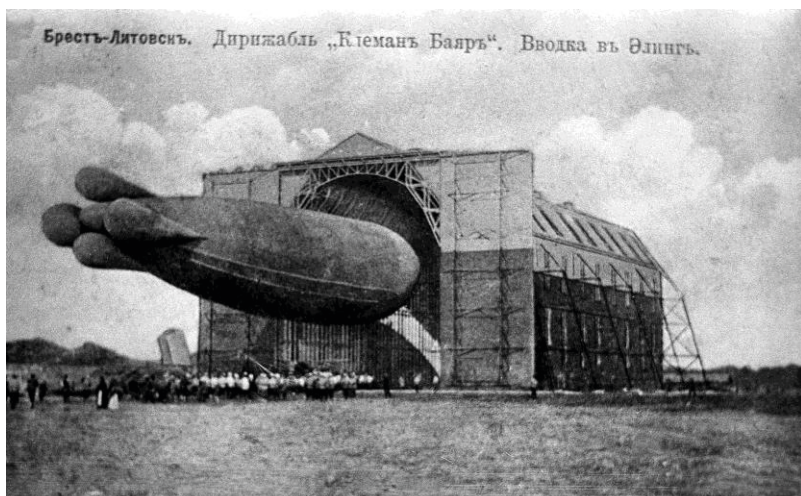

*Ввод дирижабля в элинг в г. Брест-Литовске*

После отпевания штабс-капитана Подбелло из часовни на ст. Вилейка. 1914 г. ID: F0143384. № 0-099223. Источник: Фундаментальная библиотека АН БССР им. Якуба Коласа.

Передвижение артиллерии у м. Красное. 1914 г. ID: F0143434. № 0-099273. Источник: Фундаментальная библиотека АН БССР им. Якуба Коласа.

Сестры милосердия Российского общества Красного Креста среди раненых на участке фронта в р-не г. Барановичей. 1914 г. ID: F0161406. № 1-000695. Источник: фото-тека общества «Белорусское общество Красного Креста и Красного Полумесяца».

Прием больных в амбулатории Могилёвской Александрийской общины сестер милосердия. ID: F0072956. № 0-024416. Источник: ЦГАОР, г. Ленинград.

Главный зал Могилёвской Александрийской общины сестер милосердия. 1914 г. ID: F0072895. № 0-024342. Источник: ЦГАОР, г. Ленинград.

Походная церковь 112 пехотного Уральского полка в лесу у д. Мишуты Вилейского уезда. 1914 г. ID: F0143404. № 0-099243. Источник: Фундаментальная библиотека АН БССР им. Якуба Коласа, частная коллекция.

Солдаты царской армии ведут бой на окраине одной из деревень. 1914 г. ID: F0127867. № 0-075962. Источник: редакция творческого объединения «Телефильм».

В спальне Императора Николая II в Ставке Верховного Главнокомандующего в г. Могилёве. 1914 г. ID: F0127880. № 0-075976. Источник: редакция творческого объединения «Телефильм».

Саперы у походного костра близ д. Замостье Вилейского уезда. 1914 г. ID: F0143435. № 0-099274. Источник: Фундаментальная библиотека АН БССР им. Якуба Коласа, частная коллекция.

Казарма Ленкоранского полка в г. Витебске. 1914 г. ID: F0163455. № 0-109880. Источник: Телеш В.М.

Военный парад на Соборной площади в г. Минске. 1914 г. ID: F0163485. № 0-109918. Источник: Телеш В.М.

Проволочные заграждения на фронте. 1914 г. ID: F0127866. № 0-075961. Источник: редакция творческого объединения «Телефильм».

Кабинет Императора Николая II при Ставке Верховного главнокомандующего в г. Могилёве. 1915 г. ID: F0127875.

№ 0-075971. Источник: редакция творческого объединения «Телефильм».

Выдача питания беженцам на пункте Российского общества Красного Креста. 1915 г. ID:F0161405. № 1-000694. Источник: фототека Белорусского отделения Всесоюзного общества Красного Креста и Красного Полумесяца.

Сестры милосердия Российского общества Красного Креста у передовой перевязочной летучки на участке фронта на территории Гродненской губ. 1915 г. ID: F0161407. № 1-000696. Источник: фототека Белорусского общества Красного Креста.



*Император Николай II, генерал М.В.Алексеев и генерал М.С.Пустовойтенков в Ставке Верховного Главнокомандующего Российской армии в г. Могилёве*

Похороны солдат русской армии в р-не д. Прончаки Ляховичской волости Слуцкого уезда. 1915 г. ID: F0208721. № 0-132132. Источник: Скалабан В.В.

Беженцы в р-не г. Слуцка. 1915 г. ID: F0150872. № 0-107132. Источник: Государственный музей БССР.

Оказание первой помощи солдату, отравленному газами, на участке фронта около д. Столовичи Новогрудского уезда. 1915 г. ID: F0161409. № 1-000698. Источник: фототека Белорусского общества Красного Креста.

Штаб 530-го пехотного Василь - Сурского полка на ст. Залесье. Январь 1917 г. ID: F0143406. № 0-099245. Источник: Фундаментальная научная библиотека АН БССР им. Якуба Коласа, частная коллекция.

Лагерь беженцев в г. Слуцке. 1915 г. ID: F0173322. № 0-126825. Источник: издательство БелСЭ.

Взрыв тяжелого немецкого танка перед передовыми позициями российской армии у Воли Шидловской. 1915 г. ID: F0127870. № 0-075965. Источник: редакция творческого объединения «Телефильм»

Солдаты, убитые разрывом динамита у м. Крево Ошмянского уезда. 1916 г. ID: F0143381. № 0-099220. Источник: Фундаментальная научная библиотека АН БССР им. Якуба Коласа, частная коллекция.

Солдаты технической команды Витебского гарнизона. 1916 г. ID: F0083807. № 0-050620. Источник: Вышинский В.



Возвращение рабочего из армии (г. Ровно). 1916 г. ID: F0183959. № 0-152598. Источник: Бундесархив, Германия.

Император Николай II на маневрах русских войск в р-не г. Бобруйска. 1916 г. ID: F0213618. № 1-004201. Источник: редакция творческого объединения «Телефильм».

Привал беженцев в р-не г. Бобруйска. 1916 г. Автор: Жилинский М. ID: F0234659. № 1-014056. Источник: БелОКС.

Обломки российского бомбардировщика-биплана «Илья Муромец-Г», сбитого немецкой авиацией в ходе воздушного боя у м. Боруны. 25 сентября 1916 г. ID: F0048963. № E035842. Источник: Маслиев О.И.

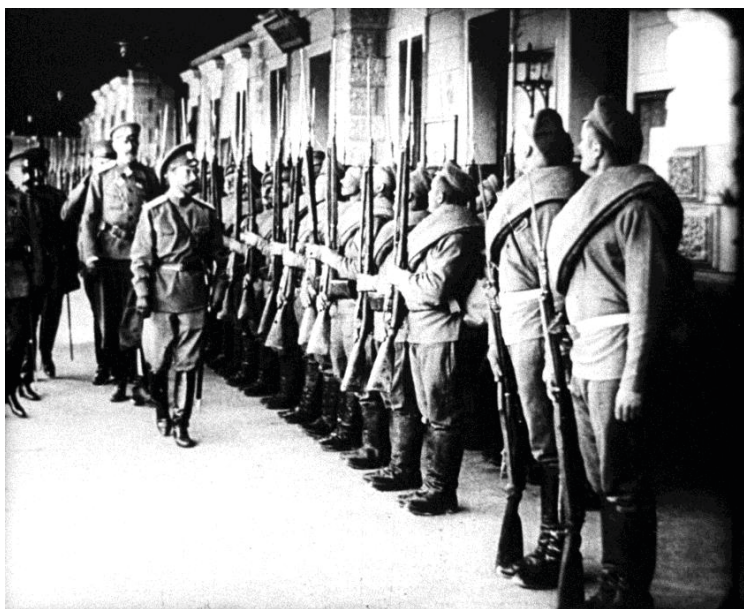

*Император Николай II обходит строй солдат*





*Беженцы в г. Гомеле*

Солдаты Западного фронта читают газету. 1916 г. ID: F0213629. № 1-004212. Источник: редакция творческого объединения «Телефильм».

На главной улице г. Городенка (Австро-Венгрия, ныне – Польша) после вступления частей русской армии. 1916 г. ID: F0010074. № N39 – 180.

Император Николай II и почетный караул на железнодорожной станции в Беларуси. 1916 г. ID: F0213613. № 1-004196. Источник: редакция творческого объединения «Телефильм».

Трупы солдат, отравленных газом на позициях русской армии у м. Крево Ошмянского уезда. 1916 г. ID: F0143443.

№ 0-099282. Источник: Фундаментальная библиотека АН БССР им. Якуба Коласа, частная коллекция.

Раненые в лазарете г. Екатеринослава. 1916 г. ID: F0178318. № 0-147613. Источник: Бундесархив, Германия.

Эвакуация русских солдат, подвергшихся газовой атаке у м. Крево Ошмянского уезда. 1916 г. ID: F0143379, F0143380. № 0-099218, № 0-099219. Источник: Фундаментальная библиотека АН БССР им. Якуба Коласа, частная коллекция.

Спортивные состязания русских солдат во время отдыха в м. Куренец Вилейского уезда. 1916 г. ID: F0102782. № 0-052917. Источник: Музей Великой Октябрьской социалистической революции, г. Москва.



*На перевязочном пункте в г. Минске.*

Российские военнослужащие в противогazaх на Западном фронте. 1916 г. ID: F0102784. № 0-052919. Источник: Музей Великой Октябрьской социалистической революции, г. Москва.

Братание русских и немецких солдат на Западном фронте. Минская губ. 1916 г. Автор: Жилинский М. ID: F0234658. № 1-014055. Источник: БелОКС.

Белорусская деревня, подожженная немецкими интервентами. 1916 г. ID: F0173377. № 0-126880. Источник: издательство БелСЭ.

Раненные солдаты на перевязочном пункте. Минск. 1916 г. ID: F0102785. № 0-052920. Источник: Музей Великой Октябрьской социалистической революции, г. Москва.

Член партии эсеров агитирует солдат Западного фронта продолжать войну. Беларусь. 1916 г. ID: F0214030. № 1-004616. Источник: Кузнецов И.В.

Солдат, убитый взрывом мины у м. Крево Ошмянского уезда. 1916 г. ID: F0143378. № 0-099217. Источник: Фундаментальная библиотека АН БССР им. Якуба Коласа, частная коллекция.

Парадная лестница в здании Могилёвской Александрийской общины сестер милосердия. 1916 г. ID: F0072958. № 0-024418. Источник: ЦГАОР г. Ленинград.

Совещание в Ставке Верховного Главнокомандующего российской армии. г. Могилёв. 1 апреля 1916 г. ID: F0127881. № 0-075977. Источник: редакция творческого объединения «Телефильм».



*Летчики российской авиаэскадрильи «Илья Муромец»  
в д. Станьково Минского уезда*

Верденское сражение, форт Во. 2 ноября 1916 г. ID: F0010028. № N39–134.

Группа офицеров 530-го пехотного Василь-Сурского полка у костра. Беларусь. Декабрь 1916 г. ID: F0143442. № 0-099281. Источник: Фундаментальная библиотека АН БССР им.Якуба Коласа, частная коллекция.

Подвоз муки для организации питания русских войск. Сентябрь 1916 г. ID: F0102783. № 0-052918. Музей Великой Октябрьской социалистической революции, г. Москва.

Саперы 112-го пехотного Уральского полка у д. Констанполь в Беларуси. Сентябрь 1916 г. ID: F0143433.

№ 0-099272. Источник: фундаментальная библиотека АН БССР им. Якуба Коласа, частная коллекция.

Бивак 530-го пехотного Василь-Сурского полка в лесу у д. Боровцы. Январь 1917 г. ID: F0143390. № 0-099229. Источник: фундаментальная библиотека АН БССР им. Якуба Коласа, частная коллекция.

Бивак 2-го батальона 530-го пехотного Василь-Сурского полка у ст. Залесье. Январь 1917 г. ID: F0143389. № 0-099228. Источник: фундаментальная библиотека АН БССР, частная коллекция.

Братание немецких и русских солдат на фронте. 1917 г. ID: F0083776. № 0-050585. Источник: Вышинский В.

Братание русских и немецких солдат около д. Дорево (7 км от г. Барановичей). 1917 г. ID: F0056579. № 0-050625. Источник: Музей Великой Октябрьской социалистической революции, г. Москва.

Общегарнизонная демонстрация в марте 1917 г. г. Витебск. 1917 г. ID: F0142899. № 0-098737. Источник: Витебский краеведческий музей.

Русские и немецкие солдаты после братания на передовых позициях Западного фронта. Беларусь. 1917 г. ID: F0213630. № 1-004213. Источник: редакция творческого объединения «Телефильм».

Землянка офицерского собрания в лесу у ст. Залесье. 1917 г. ID: F0143431. № 0-099270. Источник: Фундаментальная библиотека АН, БССР им. Якуба Коласа, частная коллекция.



*Солдаты 530-го Василь-Сурского полка у разрушенного  
каменного здания в д. Замостье*

Похороны рядового 6-й роты 530-го пехотного Василь-Сурского полка Игната Тиханкина на братском кладбище в д. Шестаки (Беларусь). 1917 г. ID: F0143383. № 0-099222. Источник: фундаментальная библиотека АН БССР им. Якуба Коласа, частная коллекция.

Император Николай II обходит строй солдат. 1917 г. Из телевизионного фильма «Штрихи к портрету». ID: F0148319. № 0-103660.

Обход войск Командующим Западным фронтом. 1917 г. ID: F0088073. № 0-021724. Источник: ЦГАКФФД УССР.

Отправка жителей г. Барановичей на принудительные работы под конвоем немецких оккупантов. 1917 г. ID: F0051961. № 0-023736. Источник: Центральный музей революции, г. Москва.



Немецкие войска на улицах г. Гродно. 1917 г. ID: F0064558. № 0-018962. Источник: Гродненский ГИАМ.

Солдаты-дезертиры. 1917 г. ID: F0127945. № 0-076058. Источник: редакция творческого объединения «Телефильм».

Принятие войсками Западного фронта присяги на верность Временному правительству. 1917 г. ID: F0213627. № 1-004210. Источник: редакция творческого объединения «Телефильм».

Встреча известия о февральской буржуазно-демократической революции на фронте. 1917 г. ID: F0083794. № 0-050605. Источник: Вышинский В.

Солдаты Западного фронта, выступавшие под большевистскими лозунгами. 1917 г. ID: F0127891. № 0-075992. Источник: редакция творческого объединения «Телефильм».

Штаб 530-го пехотного Василь-Сурского полка близ д. Замостье Вилейского уезда. 1917 г. ID: F0143411. № 0-099250. Источник: фундаментальная библиотека АН БССР им. Якуба Коласа, частная коллекция.

## 5 ПОРТРЕТЫ

*Портретные фото в данном справочнике традиционно классифицированы как индивидуальные портреты и групповые портреты. Индивидуальные портреты структурированы по алфавиту, а групповые – по хронологии с обозначением полужирным шрифтом фамилий присутствующих на портретах персоналий. Кроме того в качестве самостоятельного подраздела выделены тематические группы портретов – сравнительно многочисленные фото, связанные единой тематикой (в данном контексте – лицом или кругом лиц). Каждая из этих четырех групп систематизирована в отдельных подрубриках.*

### 5.1 ИНДИВИДУАЛЬНЫЕ ПОРТРЕТЫ

Азин В.А., комдив Красной Армии в детстве. 1910 г. ID: F0153802. № 0-118640. Источник: фототека студии «Фото и жизнь».

Азин В.М., герой гражданской войны, командир 28-й стрелковой дивизии. 1917 г. ID: F0220582. № 3-115. Источник: фототека студии «Фото и жизнь».

Азины, семья: Оскар, Мартын Андреевич, Ольга, Владимир (начдив Красной Армии), Ева Ивановна. Полоцк. 1905 г. ID: F0153806. № 0-118644. Источник: фототека студии «Фото и жизнь».



Александрович А.В., председатель Минского отделения спортивного общества «Санитас». 1914 г. ID: F0203223. № 0-139469. Источник: Балзункевич Ян.

Александровская Л.П., певица, в детстве в гимназистской форме. г. Минск 1913 г. ID: F0118260. № 0-074855. Источник: фототека БТО.

Александровская Л.П., певица, в детстве со своей семьей около дома на ул. Провиантской в г. Минске. 1913 г. ID: F0118261. № 0-074856. Источник: фототека БТО.

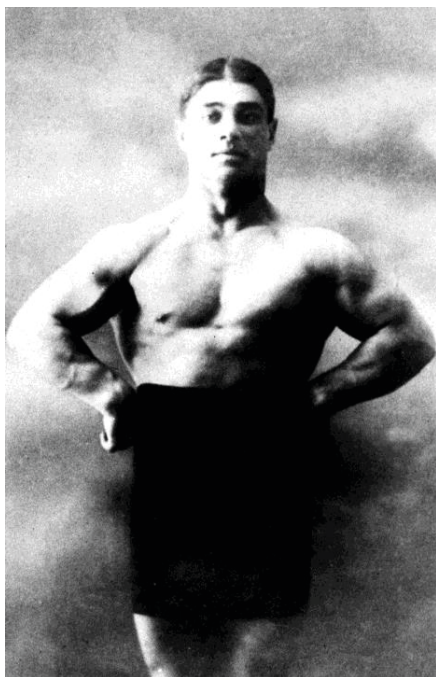

*А.В. Александрович, председатель отделения спортивного общества «Санитас» в г. Минске*

Алешкевич В.А., один из руководителей партизанского движения в Беларуси. 1917 г. ID: F0064557. № 0-018961. Источник: Гродненский ГИАМ.

Алибегов И.Я., председатель Минского комитета РСДР-П(б). 1917 г. ID: F0094109. № 0-055623. Источник: Белорусский Государственный музей истории Великой Отечественной войны.

Аношкин К.П., солдат Западного фронта, делегат 1-го фронтового съезда. 1917 г. ID: F0139656, F0139643. № 0-094053, № 0-094067. Источник: Государственный музей БССР.

Анучин С.А., председатель армейского комитета 3-й армии, начальник гарнизона г. Полоцка в 1917–1918 гг. 1917 г. ID: F0073740. № 0-025285. Источник: Полоцкий краеведческий музей.

Архипов С.В., матрос 2-го Балтийского флотского экипажа. 1917 г. ID: F0083721. № 0-050528. Источник: Вышинский В.

Аскназий И.Л., академик исторической живописи, уроженец д. Дрисса Витебской губ. 1900 г. ID: F0136850. № 0-091211. Источник: издательство БелСЭ.

Атрахович К.К., солдат российской армии, будущий поэт и драматург Кондрат Крапива. 1915 г. ID: F0073871. № 0-025426. Источник: Атрахович К.К.

Бабарека А.А., белорусский литератор, один из организаторов и руководителей литературных объединений «Ма-

ладняк» и «Узвышша», во время учебы в Минской духовной семинарии. 1917 г. ID: F0102617. № 0-052709. Источник: Каминский Н.И.

Барташ М.И., военный комиссар 146-го полка 17 стрелковой дивизии. 1917 г. ID: F0102777. № 0-052912. Источник: Музей Великой Октябрьской социалистической революции, г. Москва.

Беленький Е.Я., один из организаторов Минской группы РСДРП(б), участник революционной борьбы минских рабочих в 1905–1907 гг. 1917 г. ID: F0152157. № 0-085784. Источник: Государственный музей БССР.

Белорусская жнея. 1903 г. F0076135. № 0-030052. Источник: Государственная библиотека им. Ленина, г. Москва.

Берзин Р.И., член Военно-революционного комитета Западного фронта, командир 1-го Минского сводного отряда. 1917 г. ID: F0127897, F0127898. № 0-076002, № 0-076003. Источник: редакция творческого объединения «Телефильм».

Бернатович Ф., уроженец д. Готово Вилейского уезда. 1911 г. ID: F0190974. № 0-159276. Источник: Поставский районный архив по личному составу.

Битте А.М., участник революционных событий в г. Витебске в 1917–1918 гг. 1917 г. ID: F0142892. № 0-098730. Источник: Витебский краеведческий музей.

Бобровский С.И., участник 1-го Всероссийского съезда солдатских депутатов и А.П.Бобровский, участник Ок-

тябрьского вооруженного восстания. 1917 г. ID: F0064591. № 0-019000. Источник: Гродненский ГИАМ.

Богданович М.А., белорусский поэт 1911 г. г. Ярославль. ID: F0115053. № 0-068103. Источник: ЦГАМЛИ БССР.

Богушевич Ф.К., белорусский общественный деятель, поэт, прозаик, публицист, переводчик. 1880 г. ID: F1001651. № 0-166173. Источник: БГАМЛИ.

Бонч-Бруевич М.Д., генерал-майор, в ставке Верховного главнокомандующего русской армии в г. Могилёве. 1914 г. ID: F0231135. № 0-075967. Источник: редакция творческого объединения «Телефильм».

Борисик Т.П., матрос крейсера «Аврора», участник штурма Зимнего дворца. 1917 г. ID: F0064598. № 0-019007. Источник: Гродненский государственный историко-археологический музей.

Боярская А.А., участница событий Великой Октябрьской социалистической революции в г. Полоцке. 1917 г. ID: F0073736. № 0-025281. Источник: Полоцкий краеведческий музей.

Буденный С.М., советский военачальник, в период участия в русско-японской войне. 1905 г. Автор: Астапенко В.Г. ID: F0170212, F0170213. № 0-119552, № 0-119553. Источник: издательство «Беларусь».

Будовой И.Г., участник взятия Зимнего дворца и I съезда военных и рабочих депутатов армий и тыла Западного фронта во время службы в 4-й роте Семёновского полка. Петроград. 1917 г. ID: F0218321. № 2-0853. Источник: Черный, учитель Клецкой СШ.

Буйло К.А., поэтесса и драматург. 1914 г. ID: F1001660. № 0-166177. Источник: БГАМЛИ.

Бульба В.С., участник штурма Зимнего дворца, матрос крейсера «Аврора». 1917 г. ID: F0148064. № 0-103398. Источник: издательство «Беларусь».

Бядуля Змитрок, белорусский писатель. г. Минск, 1916 г. ID: F0158426. №: 0-123449. Источник: Гостелерадио БССР.

Ваверов В., балтийский моряк. 1915 г. ID: F0160813. № 0-129861.

Вашнев А.А., командир красногвардейского отряда в г. Полоцке. 1917 г. ID: F0073811. № 0-025357. Источник: Полоцкий краеведческий музей.

Ващенко В.М., участник событий Великой Октябрьской социалистической революции в г. Полоцке. 1917 г. ID: F0073739. № 0-025284. Источник: Полоцкий краеведческий музей.

Верас Зоська, белорусский литератор, общественно-культурный деятель. г. Варшава. 1914 г. ID: F1001669. № 0-166182. Источник: БГАМЛИ.

Владимиров (Шейнфинкельд) М.К., председатель Полесского комитета РСДРП(б). г. Гомель. 1905 г. ID: F0168035, F0083725. № 0-050532, № 0-125604. Источник: ЦГАКФФД СССР, Вышинский В.

Воевода С.И., участник революционных событий 1917 г. ID: F0142907. № 0-098745. Источник: Витебский краеведческий музей.

Вольфсон О., организатор социал-демократического движения в г. Гомеле. 1905 г. ID: F0168040. № 0-125610.

Выгодский Д.И., писатель, литературовед-испанист, переводчик. г. Гомель. 1912 г. ID: F0232896. № 0-121529. Источник: Шкляник Б.

Гарниер А.Н., комиссар и командир 1-го революционного полка им. В.И.Ленина. 1917 г. ID: F0139543. № 0-093950. Источник: Государственный музей БССР.

Гарун Алесь, белорусский поэт. 1915 г. ID: F1001686. № 0-166194. Источник: БГАМЛИ.

Герасимчик Г.Ф., член КПЗБ в 1920–1930-х гг. 1914 г. ID: F0218225. № 2-0750. Источник: Белорусский государственный музей истории Великой Отечественной войны.

Голубев И.П., участник трех революций, старейший рабочий Минского станкостроительного завода им. Октябрьской революции. 1905 г. ID: F0134851. № 0-089164. Источник: Государственный музей БССР.

Горецкий М.И., белорусский писатель, выпускник Горецкого земельно-агрономического училища. 1913 г. Могилёвская губ. ID: F0158537. № 0-123560. Источник: Гостелерадио БССР.

Горецкий М.И., белорусский писатель. 1914 г. ID: F0158539. № 0-123562. Источник: Гостелерадио БССР.

Горский И.В., участник штурма Зимнего дворца, матрос крейсера «Аврора». 1917 г. ID: F0148061. № 0-103394. Источник: издательство «Беларусь».

Горький М. в г. Самаре. 1897 г. ID: F0237435. № 1-015948. Источник: БГАМЛИ.

Григорович Ф.И., активный участник церковной жизни г. Витебска, военный врач. 1912 г. ID: F0046285. № E033164. Источник: Государственный архив Витебской обл.

Громыко М., белорусский писатель, драматург, критик, ученый. 1910 г. ID: F1001729. № 0-166209. Источник: БГАМЛИ.

Гуль А.О., уроженец м. Дутора Игуменского уезда Минской губ., железнодорожник, участник революционных событий 1905–1907 гг. в г. Минске. 1905 г. ID: F0136900. № 0-091263. Источник: БЖД.

Гундинович К.А., участник штурма Зимнего дворца. 1917 г. ID: F0064597. № 0-019006. Источник: Гродненский ГИАМ.

Гуринович А.К., белорусский поэт, переводчик, фольклорист. 1890 г. ID: F1001731. № 0-166211. Источник: БГАМЛИ.

Гусев С.И., делегат II съезда РСДРП. 1917 г. ID: F0152155. № 0-085782. Источник: Государственный музей БССР.

Дайнеко А.М., один из старейших работников железнодорожного транспорта, работавший в 1906–1938 гг. в должности весовщика, конторщика-таксировщика, товарного кассира, начальника товарного двора ст. Борисов. 1911 г. ID: F0056782. № 0-075569. Источник: Лукьянов В.А.

Дворкина, жительница г. Гомеля, убитая во время разгона митинга рабочих 18 января 1905 г. ID: F0168038. № 0-125608.

Дворчанин И.С., белорусский поэт, публицист, литературовед. 1916 г. ID: F1001744. № 0-166219. Источник: БГАМЛИ.

Денисенко Ф.А., матрос крейсера «Аврора». 1917 г. ID: F0131064. № 0-080947. Источник: БелТА.

Дешнер Саломея, польская оперная певица. Гродно. 1902 г. ID: F0173761. № 0-127264. Источник: Фототека БТО.



*А.М. Дайнеко, железнодорожник*



Дзержинский Ф.Э., член ЦК Социал-демократии Королевства Польского и Литвы в тюрьме г. Седльце. 1901 г. Автор: Барановский В. ID: F0091004. № 0-033887. Источник: Музей Ф.Э. Дзержинского в г.п. Ивенец.

Дзержинский Ф.Э., член Главного Правления Социал-демократии Королевства Польского и Литвы. 1905 г. Автор: Барановский В. ID: F0091002. № 0-033885. Источник: Музей Ф.Э. Дзержинского в г.п. Ивенец.

Дзержинский Ф.Э., член ЦК РСДРП в г. Кракове. 1911 г. ID: F0109883. № 0-053973. Источник: Музей Великой Октябрьской социалистической революции, г. Москва.

Дзержинский Ф. Э., член ЦК РСДРП в г. Кракове. 1912 г. ID: F0109882. № 0-053972. Источник: Музей Великой Октябрьской социалистической революции, г. Москва.

Дзержинский Ф.Э., член ЦК РСДРП в Орловском каторжном централье. Орёл. 1914 г. Автор: Барановский В. ID: F0091003. № 0-033886. Источник: Музей Ф.Э. Дзержинского в г.п. Ивенец.

Дзержинский Ф.Э., руководитель Московской группы СДКПиЛ. 1917 г. ID: F0090968. № 0-033840. Источник: Музей Ф.Э. Дзержинского в г. Ивенец.

Довнар-Запольский М.В., белорусский историк и экономист. 1900 г. ID: F1001806. № 0-166242. Источник: БГАМЛИ.

Донат, матрос эскадренного миноносца «Амурец» Балтийского флота. Либава. 1915 г. Автор: Ясюлис И. ID: F1008066. № P002714. Источник: Запартыко А.М.



*Ф.Э.Дзержинский*

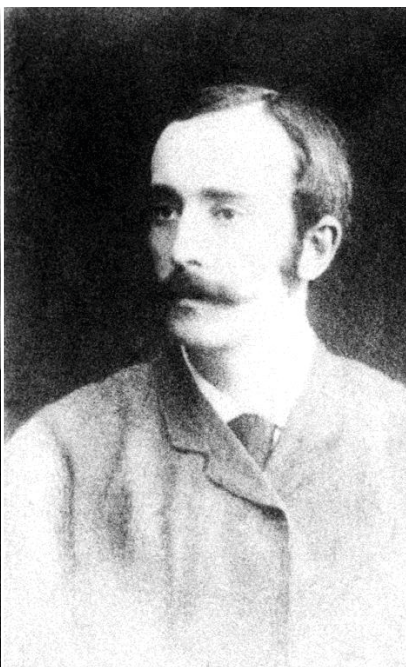

*Граф Кароль Ян Александр  
фон Гуттен-Чапский, сын  
Эмерика Чапского*

Дорофеева С.К., телеграфистка на ст. Вязьма, принявшая сообщение об отречении Императора Николая II от престола, первый председатель женсовета Минского железнодорожного узла. 1917 г. ID: F0136923. № 0-091286. Источник: БЖД.

Дудар А., белорусский поэт в детстве. 1910 г. ID: F1001754. № 0-166228. Источник: БГАМЛИ.

Дударев В.С., участник штурма Зимнего дворца, матрос крейсера «Аврора», уроженец Могилевской губ. Петроград. 1917 г. ID материала: F0148062, F0061850. № 0-103395, № 0-106590 Источники: издательство «Беларусь», Гусев С.Н.

Дундуков С.В., участник Великой Октябрьской социалистической революции. 1917 г. ID: F0064599. № 0- 019008. Источник: Гродненский ГИАМ.

Духонин Н.Н., генерал, Верховный Главнокомандующий Российской армии. 1917 г. ID: F0127936. № 0-076044. Источник: редакция творческого объединения «Телефильм».

Езерский П.С. (Николай Билецкий), редактор газеты «Известия Ревкома г. Гомеля и уезда» 1917 г. ID: F0106271 № 0-061749. Источник: Минская студия телевидения.

Еленевский В.Н., член Епархиального совета Полоцко-Витебской епархии в студенческие годы. Витебск. 1900 г. ID: F0046286. № E033165. Источник: Государственный архив Витебской обл.

Еленевский В.Н., священник, активный участник защиты церковных ценностей в г. Витебске. 1902 г. ID: F0046309. № E033188. Источник: Государственный архив Витебской обл.

Еленевский Ф.Н., брат члена Епархиального совета Полоцко-Витебской епархии, активного участника церковной жизни г. Витебска Еленевского В.Н. Рига. 1905 г. ID: F0046287. № E033166. Источник: Государственный архив Витебской обл.

Еленевский Ф.Н., брат священника Еленевского В.Н. Витебск. 1906 г. Автор: Маковский А. ID: F0046328. № E033207. Источник: Государственный архив Витебской обл.

Ерентаев К.В., участник Октябрьского вооруженного восстания. 1917 г. ID: F0076446. № 0-030571. Источник: Гродненский ГИАМ.

Ефретов Д.И., член бюро партийной организации 3-й армии, член армейского комитета, комиссар штаба 3-й армии, помощник начальника гарнизона и комендант г. Полоцка. 1917 г. ID: F0073810. № 0-025356. Источник: Полоцкий краеведческий музей.

Жбиковский С., командир 1-го Варшавского полка Западной стрелковой дивизии. 1917 г. ID: F0127853. № 0-075947. Источник: редакция творческого объединения «Телефильм».

Жданович Ф.П. белорусский артист в период создания «Первого товарищества белорусской драмы и комедии». 1917 г. ID: F0092007. № 0-048940. Источник: ЦГАОР БССР.

Желанов Н.В., участник русско-японской, Первой мировой и гражданской войн. 1914 г. Автор: Ласкович В.В. ID: F0203458. № 0-136870.

Дайнеко А.М., железнодорожник в г. Борисове. 1917 г. ID: F0056781. № 0-075568. Источник: Лукьянов В.А.

Женщина в национальном белорусском уборе. Окрестности м. Калинковичи Речицкого уезда. 1917 г. ID: F0170301.

№ 0-119641. Источник: редакция бюллетеня «Памятники истории и культуры Белоруссии».

Жорин Н.М., рядовой Донского казачьего полка, участник восстания на Гомельском пересыльном пункте. 1917 г. ID: F0083718. № 0-050525. Источник: Вышинский В.

Задовжний Д., партизан во главе крестьян в усадьбе помещика Ерошоенко в д. Матвеевка. 1917 г. ID: F0178735. № 0-142938. Источник: Бундесархив, Германия.

Закржевский С.Ф., участник Февральской революции 1917 г., становления Советской власти на Украине и Казахстане, персональный пенсионер. 1916 г. ID: F0141269. № 0-095818. Источник: Брестский краеведческий музей.

Замотин И.И. доктор филологических наук, сотрудник Инбелкульта, член-корреспондент АН СССР, академик АН БССР. Варшава. 1910 г. Источник: Музей АН БССР.

Заслонов К. (будущий партизан, Герой Советского Союза) в детстве в кругу семьи. Орша. 13 мая 1912 г. Автор: Барановский В.А. ID: F0099317. № 0-037618. Источник: ТАСС.

Захарин И., социал-демократ. Гомель. 1905 г. ID: F0168034. № 0-125603.

Земкевич Р.А., белорусский библиограф, публицист, историк белорусской литературы, переводчик, коллекционер книг и рукописей. Варшава. 1914 г. ID: F1001811. № 0-166246. Источник: БГАМЛИ.

Землячка Р.С., член Московского бюро ЦК РСДРП. 1915 г. ID: F0152156. № 0-085783. Источник: Государственный музей БССР.

Зуев А.Н., член спортивного общества «Санитас», призер 2-й Всероссийской олимпиады. Витебск. 1914 г. Автор: Вилькин Я. ID: F0203226. № 0-139472.

Зызыкина М.В., будущая жена белорусского российского историка-слависта В.И. Пичеты. 1900 г. Москва. Автор: Овчаренко Е. ID: F0044656. № E031535. Источник: Шумейко М.Ф.

Зязюля А. (Астромович А.), священник, белорусский поэт. 1915 г. ID: F1001635. № 0-166164. Источник: БГАМЛИ.

Ильин А.Н., председатель Реввоенсовета повстанческих коммунистических частей Западной Беларуси и Украины. 1917 г. ID: F0126359. № 0-085090. Источник: С.П. Почанин «В грозном 18-м».

Каган И.Л., председатель Военно-революционного комитета 3-й армии, делегат II Всероссийского съезда Советов. 1917 г. ID: F0073808. № 0-025354. Источник: Полоцкий краеведческий музей.

Каганец К., белорусский писатель, драматург, переводчик, художник, скульптор. 1900 г. ID: F1001827. № 0-166253. Источник: БГАМЛИ.

Каганович Л. М., советский партийный и государственный деятель, в период подготовки и установления Советской власти в г. Гомеле. 1917 г. ID: F0100669. № 0-039012. Источник: Государственная библиотека БССР им. В.И. Ленина.

Каменщиков В.В., полковник русской армии, большевик, назначен и.о. командующего Западным фронтом в 1917–

1918 г. ID: F0127930, F0126591. № 0-076037, № 0-085322.

Источник: редакция творческого объединения «Телефильм», фототека КБВО.



*В.В.Каменников, подполковник Российской армии*

Карбышев Д.М., генерал, военный инженер. 1914 г. ID: F0148015. № 0-103348. Источник: Балзункевич Ян.

Карнацкий В.Ф., комиссар Витебской губернской милиции. 1917 г. ID: F0090216. № 0-033037. Источник: Богданов Т.И.

Кляшторина Р., школьная подруга Хоружей В. 1914 г. Автор: Селедиевская Н.А. ID: F0140182. № 0-094613. Источник: Селедиевская Н.А.

Князьнин Ф.Д. польский поэт, драматург, переводчик (уроженец г. Витебска). 1907 г. ID: F0173732. № 0-127235. Источник: Фототека БТО.

Ковалев З.В., участник русско-японской войны 1904–1905 гг., награжденный Георгиевским крестом 4 ст. и медалью «За поход в Китай». 1900 г. ID: F0231712. № 0-097286. Источник: Гомельский краеведческий музей.

Коковихин М.Н., один из организаторов революционного выступления солдат Брестской крепости в годы Первой мировой войны. Брест. 1914 г. ID: F0219181. № 2-1755. Источник: фототека студии «Фото и жизнь».

Кончевский И.В., белорусский поэт, философ, публицист. 1915 г. ID: F1001857. № 0-166270. Источник: БГАМЛИ.

Корк А.И., офицер штаба Западного фронта, будущий советский военачальник. 1917 г. ID: F0126634. № 0-085365. Источник: Фототека КБВО.

Красиков П.А., делегат II съезда РСДРП. 1917 г. ID: F0152153. № 0-085780. Источник: Государственный музей БССР.

Красовский С.А., служащий Селецкого почтового отделения. Быхов. 1912 г. ID: F0164512. № 0-110973. Источник: фототека студии «Фото и жизнь».

Крепчук С.С., участник гражданской войны. 1917 г. ID: F0141281. № 0-095830. Источник: Брестский краеведческий музей.



Крестьянки Смоленской губ. в национальных костюмах. 1905 г. Автор: Круковский М. ID: F0100336. № 0-038663. Источник: Семёнов-Тян-Шанский В.П. «Россия. Полное географическое описание нашего Отечества» – Т. 9 – СПб., 1905.

Кржижановский Г.М., революционер, партийный и государственный деятель в период заведования отделом топлива Моссовета. 1917 г. ID: F0152150. № 0-085777. Источник: Государственный музей БССР.

Кривошеин Н.И., большевик, член Минского Совета рабочих и солдатских депутатов. 1917 г. ID: F0115213. № 0-068180. Источник: Белорусский государственный музей истории Великой Отечественной войны.

Крупская Н.К., участница революционного движения в России в бытность членом Государственной комиссии по просвещению. 1917 г. ID: F0152152. № 0-085779. Источник: Государственный музей БССР.

Крыленко Н.В., революционер, советский партийный и государственный деятель в период пребывания в Австрийской Галиции. Люблин. 1911 г. ID: F0109877. № 0-053967. Источник: Музей Великой Октябрьской социалистической революции, г. Москва.

Крыленко Н.В. в г. Петрограде. 1917 г. ID: F0120845, F0083825. № 0-073211, № 0-050641. Источник: Центральный музей Вооруженных сил СССР, Музей Великой Октябрьской социалистической революции, г. Москва.

Крыленко Н.В. среди красноармейцев. 1917 г. Восточный фронт. ID: F0083826. № 0-050642. Источник: Музей Великой Октябрьской социалистической революции, г. Москва.

Крыленко Н.В., прапорщик, Верховный главнокомандующий Российской армии. 1917 г. ID: F0127928. № 0-076034. Источник: редакция творческого объединения «Телефильм».

Кульбак М.С., белорусский еврейский писатель. 1910 г. ID: F0170403. № 0-119743. Источник: ЦГАМЛИ БССР.

Купревич В.Ф., командор эскадронного миноносца «Самсон» Балтийского флота. Петроград. 1917 г. ID: F0104758, F0201477. № 0-042475, № 0-140524. Источник: БелТА.

Кутлешов Н.П., активный участник противодействия обновленческому расколу в Полоцко-Витебской епархии, в студенческие годы. Витебск. 1902 г. ID: F0046314. № E033193. Источник: Государственный архив Витебской обл.

Кухарчик М.А., командир партизанского отряда в Ляховичской волости. 1917 г. ID: F0208731. № 0-132142. Источник: Скалабан В.В.

Ландарский М.Д., участник штурма Зимнего дворца, матрос крейсера «Аврора». 1917 г. ID: F0148065. № 0-103399. Источник: издательство «Беларусь».

Ландер К.И., председатель Минского Совета депутатов, член Военно-Революционного комитета 2-й армии Западного фронта, будущий председатель СНК Западной области и фронта. Минск. 1917 г. ID: F0109904. № 0-053996. Источник: Музей Великой Октябрьской социалистической революции, г. Москва.

Ластовская С. А., уроженка д. Савичи Вилейского повета, швея, выполнявшая военные заказы. ID: F0190972. № 0-159274. Источник: Поставский районный архив по личному составу.

Легник Ф.В., делегат II съезда РСДРП. 1917 г. ID: F0152151. № 0-085778. Источник: Государственный музей БССР.

Ленин В.И., лидер РСДРП (б), вождь Великой Октябрьской социалистической революции. 1900 г. ID: F0005533, F0152163. № A24-004, № 0-085790. Источник: Государственный музей БССР.

Ленин В.И., государственный деятель, в гмине Поронин (Польша). Август 1914 г. ID: F0116521. № 0-070249.

Литвинов М.М. в г. Гомеле. 1917 г. ID: F0083724. № 0-050531. Источник: Вышинский В.

Луначарский А.В., революционер, литератор, педагог. Москва. 1917 г. ID: F0179102. № 0-143305. Источник: Бундесархив, Германия.

Лусь А.И., участник установления Советской власти на Витебщине. 1917 г. ID: F0142905. № 0-098743. Источник: Витебский краеведческий музей.

Лучина Янка, белорусский поэт. 1900 г. ID: F1001926. № 0-166289. Источник: БГАМЛИ.

Любимов И.Е., участник событий Великой Октябрьской социалистической революции в г. Минске. 1917 г. ID: F0083808. № 0-050621. Источник: Вышинский В.

Лукас Д.А., белорусский композитор, в детстве с матерью. 1911 г. ID: F0153594. № 0-118432. Источник: ЦГАМЛИ БССР.

Макаревич И.Д., участник Великой Октябрьской социалистической революции. Минск. 1917 г. ID: F0064600. № 0-019009. Источник: Гродненский ГИАМ.

Макшеев Д.Д., летчик российской эскадрильи самолетов «Илья Муромец». Минская губ. 1916 г. ID: F0048966. № E035845. Источник: Маслиев О.И.

Малявко Д., сцепщик вагонов ст. Минск Либаво-Роменской железной дороги. Минск. 1915 г. ID: F0136909. № 0-091272. Источник: БЖД.

Машерова Д.П., мать первого секретаря ЦК КПБ Машерова П.М. 1915 г. ID: F0210130. № 0-130868. Источник: ЦГАОР БССР.

Мелешко М.В., архивист, историк, этнограф, писатель во время солдатской службы. Финляндия. 1910 г. ID: F0184464. № 0-143750. Источник: Скалабан В.

Мелешко М.В., архивист, историк, этнограф, писатель. Петроград. Июнь 1916 г. ID: F0184511. № 0-143797. Источник: Скалабан В.

Метллен И.И., участник забастовки 1906 г. в г. Минске. 1908 г. ID: F0150870. № 0-107130. Источник: Государственный музей БССР.

Милевская Г.Б., учащаяся гимназии в д. Будслав Вилейского уезда. 1917 г. Автор: Чернявский М. ID: F0205727.

№ 0-135961. Источник: редакция газеты «Нарачанская зара».

Мирович Я.А., драматург, режиссер БГТ-1. Петроград. 1917 г. ID: F0127778. № 0-075821. Источник: редакция творческого объединения «Телефильм».

Могилевский С.Г., член Минского Совета и его исполкома, член Минского Комитета и Северо-Западного областного бюро РСДРП(б). 1917 г. ID: F0094106. № 0-055620. Источник: Белорусский Государственный музей истории Великой Отечественной войны.

Морозович Иван (Янка), белорусский сатирик, журналист, художник, редактор сатирического журнала «Маланка». 1900 г. ID: F1001934. № 0-166295. Источник: БГАМЛИ.

Мрый А., белорусский писатель. 1910 г. ID: F1001944. № 0-166300. Источник: БГАМЛИ.

Мурашка Р., белорусский писатель, в детстве с родителями. 1904 г. ID: F0188518, F0188519. № 1-016294, № 1-016293. БелТА.

Муха В.Л., участник Великой Октябрьской социалистической революции и гражданской войны. Петроград. 1917 г. ID: F0087758, F0064588. № 0-018997, № 0-018996. Источник: Гродненский ГИАМ.

Мядёлка П.В., учительница, актриса, одна из первых исполнительниц роли Павлинки в одноименной пьесе Янки Купалы. 1913 г. Автор: Барановский В. ID: F0113604. № 0-064966. Источник: БелОКС.

Мясников А.Ф., будущий председатель Центрального бюро КП(б)Б и ЦИК БССР, в административной ссылке в г. Баку. 1908–1909 гг. ID: F0144549, F0144543. № 0-098152, № 0-098146.

Мясников А.Ф. во время службы в 121-м запасном полку в г. Дорогобуже. 1915 г. ID: F0109891. № 0-053981. Источник: Музей Великой Октябрьской социалистической революции, г. Москва.

Мясников А.Ф. на Западном фронте. 1915 г. ID: F0144547. № 0-098150.

Мясников А.Ф., председатель Северо-Западного областного комитета РКП(б). 1917 г. ID: F0109893. № 0-053983. Источник: Музей Великой Октябрьской социалистической революции, г. Москва.

Мясников А.Ф., член исполкома Минского Совета, член Минского комитета РСДРП(б). 1917 г. Автор: Купрейчик Л. ID: F0074171. № 0-025750.

Мясников А.Ф., член исполкома Минского Совета, член Минского комитета РСДРП(б) (фотомонтаж-портрет на фоне газеты «Звезда» №1). 1917 г. ID: F0214027. № 1-004613. Источник: Кузнецов И.В.

Мясников А.Ф., член исполкома Минского Совета, член Минского комитета РСДРП(б). 1917 г. ID: F0094048. № 0-055547. Источник: Центральный музей Вооруженных сил СССР.

Никольский Н.М., белорусский историк, востоковед. г. Минск. 1914 г. ID: F0134866. № 0-089182. Источник: Государственный музей БССР.

Никонов И.В., машинист паровоза, прораб депо Минск, участник революций 1905 г. и 1917 г. 1905 г. ID: F0136902. № 0-091265. Источник: БЖД.

Одинец К.П., помощник машиниста, машинист, мастер Минского паровозного депо. 1914 г. ID: F0136906. № 0-091269. Источник: БЖД.

Ожешко Э., польская писательница. 1890 г. ID: F0064611. № 0-019020. Источник: Гродненский ГИАМ.

Ожешко Э., польская писательница. 1900 г. г. Гродно. ID: F0100584. № 0-038924. Источник: Государственная библиотека БССР им. В.И. Ленина.

Ожешко Э., польская писательница. 1910 г. ID: F0136804. № 0-091162. Источник: издательство БелСЭ.

Ожешко Э., польская писательница в своем рабочем кабинете в г. Гродно. 1910 г. ID: F0064612. № 0-019021. Источник: Гродненский ГИАМ.

Ожешко Э., польская писательница среди друзей и знакомых в г. Новы Двур Мазовецки. 1910 г. ID: F0064610. № 0-019019. Источник: Гродненский ГИАМ.

Ожешко Э., польская писательница. г. Гродно. 1896 г. ID: F0064613. № 0-019022. Источник: Гродненский ГИАМ.

Орёл М., белорусский поэт, публицист. 1916 г. ID: F1001960. № 0-166312. Источник: БГАМЛИ.

Орел Н.М., командир бронепоезда Полесского красногвардейского отряда. 1917 г. ID: F0083732. № 0-050539. Источник: Вышинский В.

Панковец А.Р., участник вооруженного восстания в Петрограде. 1917 г. ID: F0064592. № 0-019001. Источник: Гродненский ГИАМ.

Пашкевич В., дед белорусской поэтессы А.С.Пашкевич (Тётки). Беларусь. 1870 г. ID: F1013516. № 4-1429. Источник: БГАМЛИ.

Пашкевич С.С., сестра белорусской поэтессы А.С.Пашкевич (Тётки). г. Вильно. 1900 г. Автор: Циновец А. ID: F1013515. № 4-1428. Источник: БГАМЛИ.

Петруша И.Ф., матрос крейсера «Аврора», участник штурма Зимнего дворца. 1917 г. ID: F0148063. № 0-103396. Источник: Издательство «Беларусь».

Пешков М., сын писателя Максима Горького. г. Нижний Новгород. 1898 г. ID: F0237447. № 1-015960. Источник: БГАМЛИ.

Пешкова Е.П., жена писателя Максима Горького. г. Нижний Новгород. 1890 г. Автор: Карелин А. ID: F0237434. № 1- 015947. Источник: БГАМЛИ.

Пешкова Е.П., жена писателя Максима Горького. г. Нижний Новгород. 1900 г. ID: F0115072. № 0-068122. Источник: ЦГАМЛИ БССР.

Пичета А.И., брат историка-слависта Пичеты В.И. 1902 г. ID: F0044662. № E031541. Источник: Шумейко М.Ф.

Пичета В.И., студент Московского университета. г. Москва. 1901 г. ID: F0117488. № 0-072566. Источник: Музей истфака БГУ.



Пичета В.И., историк-славист с ученицами женской гимназии в г. Екатеринославе. 1905 г. Автор: Киватицкий М. ID: F0044663. № E031542. Источник: Шумейко М. Ф.

Пичета В.И., белорусский историк-славист в Практической академии коммерческих наук. г. Москва. 1909 г. ID: F0044664. № E031543. Источник: Шумейко М.Ф.

Пичета И.Х., отец белорусского историка-слависта Пичеты В.И. Автор: Ярчевич А. ID: F0044653. № E031532. Источник: Шумейко М.Ф.

Пичета И.Х., преподаватель духовной семинарии, отец белорусского историка-слависта Пичеты В.И. 1900 г. Полтава. ID: F0044660. № E031539. Источник: Шумейко М. Ф.

Пичета К.И., брат белорусского и российского историка-слависта Пичеты В.И. 1902 г. ID: F0044661. № E031540. Источник: Шумейко М. Ф.

Плеханов Г.В., социал-демократ. 1917 г. ID: F0152149. № 0-085776. Источник: Государственный музей БССР.

Пожилой крестьянин. Лепельский уезд. 1917 г. ID: F0131856. № 0-083841. Источник: ЦГИА БССР.

Позерн Б.П., председатель исполкома Минского Совета рабочих и солдатских депутатов. 1917 г. ID: F0127933, F0099393. № 0-076040, № 0-037698. Источники: редакция творческого объединения «Телефильм», Центральный музей Советской Армии.

Поляк А., один из первых социал-демократов в г. Гомеле. 1905 г. ID: F0168039. № 0-125609.

Пролыгин В.И., большевик, член Военно-революционного комитета 2-й армии Западного фронта. 1917 г. ID: F0127920, F0214031, F0231821. № 0-076026, № 1-004617, № 0-097395. Источники: редакция творческого объединения «Телефильм», Кузнецов И. В., издательство «Беларусь».

Пулихов И.П., левый эсер, покушавшийся на минского губернатора П.Г.Курлова. Минск. 1906 г. ID: F0109916, F0109915. № 0-054014, № 0-054015.

Пустовойтов В.Л., рабочий Гомельских железнодорожных мастерских, участник революции 1905 г. Гомель. F0083722. № 0-050529. Источник: Вышинский В.

Римский-Корсаков Г.А., доброволец 194 пехотного запасного батальона. 1917 г. ID: F0083719. № 0-050526. Источник: Вышинский В.

Роженд Лейба, жертва контрреволюции, убит с другими самооборонцами 23 октября 1905 г. на станции Речица. ID: F0056573. № 0-125606.

Рокицкий П.Ф., белорусский биолог-генетик, академик АН БССР, с родителями в детстве. г. Мозырь. 1912 г. ID: F0235149. № 1-014550. Источник: музей НАН Беларуси.

Рокицкий П.Ф., гимназист, белорусский биолог-генетик в детстве. г. Мозырь. ID: F0235143. № 1-014544. Источник: музей НАН Беларуси.

Рудский К., техник железнодорожной станции Минск, участник забастовки в октябре 1905 г. 1904 г. ID: F0061788. № 0-102435. Источник: Бурак О.Б.

Румянцев П.В., контролер Либаво-Роменской железной дороги, социал-демократ (хозяин дома, в котором состоялся I съезд РСДРП). 1900 г. ID: F0103184. № 0-053345. Источник: Дом-Музей I-го съезда РСДРП.

Румянцев П.В., чиновник Либаво-Роменской железной дороги (хозяин дома, в котором состоялся I съезд РСДРП) с семьей. Минск. 1906 г. F0103183. № 0-053344. Источник: Дом-музей I-го съезда РСДРП.

Румянцев П.В., чиновник Либаво-Роменской железной (хозяин дома, в котором состоялся I съезд РСДРП). Минск. 1910 г. ID: F0103182. № 0-053343. Источник: Дом-музей I-го съезда РСДРП.

Румянцева Н.А., вторая жена чиновника Либаво-Роменской железной дороги Румянцева П.В. Минск. 1908 г. ID: F0103185. № 0-053346. Источник: Дом-музей I-го съезда РСДРП.

Саманчук Ф.Е., минно-машинный старшина эскадренного миноносца «Гром». 1916 г. Беларусь. ID: F0083716. № 0-050523. Источник: Вышинский В.

Саманчук Ф.Е., минно-машинный старшина эскадренного миноносца «Гром». 1917 г. ID: F0169501. № 0-117926. Источник: Папкович Л.И.

Сапунов Л., протоиерей, племянник витебского историка-краеведа А. Сапунова. 1914 г. ID: F0046306. № E033185. Источник: Государственный архив Витебской обл.

Седых В.Я., участник революционного движения, партийный и государственный деятель, в период службы в россий-

ской армии. 1915 г. ID: F0134902, F0134908. № 0-089223, № 0-089229. Источник: Государственный музей БССР.

Селезнев В.С., член Реввоенсовета Западной армии. 1917 г. ID: F0231864. № 0-097438. Источник: издательство «Беларусь».

Сельский пастух. Волынское Полесье. 1917 г. ID: F0076214. № 0-030153. Источник: Государственная библиотека им. В.И. Ленина, г. Москва.



*В.Я. Седых, солдат Российской армии,  
активный участник революционного движения*

Сергий (Петров), епископ Ковенский. 15 марта 1907 г. г. Ковно. Автор: Голодубровский З. ID: F0046329, F0046330. № E033208, № E033209. Источник: Государственный архив Витебской обл.

Серебряков П.М., участник событий Великой Октябрьской социалистической революции на Бобруйщине, в период службы в российской армии. г. Кострома. 28 июнь 1915 г. ID: F0102720. № 0-052825.

Симончик Ф.В., один из организаторов Бобруйской группы РСДРП(б), участник революции 1905–1907 гг. в Беларуси. ID: F0152159. № 0-085786. Источник: Государственный музей БССР.

Синевич А.В., член Петроградского Совета рабочих и солдатских депутатов. 1917 г. ID: F0141303. № 0-095852. Источник: Брестский краеведческий музей.

Скуратович И.Ф., член исполкома Минского Совета рабочих и солдатских депутатов, делегат 2-го Всероссийского съезда Советов. 1917 г. ID: F0083805. № 0-050618. Источник: Тагрин Н.С.

Смаль И.Т., член Гомельского Совета рабочих и солдатских депутатов. 1917 г. ID: F0094114. № 0-055628. Источник: Белорусский Государственный музей истории Великой Отечественной войны.

Советов А.В., русский ученый-агроном и почвовед, заведующий кафедрой сельскохозяйственной технологии Горы-Горецкого земледельческого института. Москва. 1901 г. ID: F0214213. № 1-004800.

Соколдынский В.С., руководитель Минского атлетического товарищества «Сантос». 1914 г. ID: F0136668. № 0-091018. Источник: Минская студия телевидения.

Соколовский В.Д. (маршал Советского Союза), студент Невельской учительской семинарии. 1916 г. ID: F0153774. № 0-118612. Источник: фототека студии «Фото и жизнь».

Соловей А.Р., председатель Рудобельского ревкома. 1917 г. ID: F0231680. № 0-097252. Источник: Гомельский краеведческий музей.

Соловьев Е., офицер российской армии. Вильно. 1910 г. Автор: Араус А. ID: F1008056. № P002704. Источник: Запартыко А.М.

Сталин И.В., революционер, государственный и партийный деятель. 1900 г. ID: F0004368. № A23-010.

Сталин И.В., революционер, государственный и партийный деятель. 1900 г. ID: F0005518. № A23-088.

Сталин И.В., революционер, государственный и партийный деятель. 1905 г. ID: F0004376. № A23-018.

Сталин И.В., революционер, государственный и партийный деятель. 1908 г. ID: F0004382. № A23-024.

Сталин И.В., революционер, государственный и партийный деятель 1913 г. ID: F00043811-004498. № A23-023.

Стасова Е.З., революционер, деятель международного коммунистического движения. 1917 г. ID: F0152168. № 0-085796. Источник: Государственный музей БССР.

Сухой П.О., учащийся Гомельской мужской гимназии, советский авиаконструктор. Гомель. 1914 г. ID: F0170328. № 0-119668. Источник: редакция бюллетеня «Памятники истории и культуры Белоруссии».

Сырокомля В., белорусский и польский поэт, литературовед, краевед, переводчик. 1851 г. ID: F1002026. № 0-166356. Источник: БГАМЛИ.

Сыч Г.А., участник штурма Зимнего дворца, уроженец Гродненщины. Гродненская губ. 1916 г. ID: F0064596. № 0-019005. Источник: Гродненский ГИАМ.

Тавлай В.П., белорусский литератор, в детстве. Липецк. 1917 г. ID: F0109947. № 0-054047. Источник: Арочко Н.

Таубе Н.И., киносценарист киностудии «Беларусьфильм», в детстве с родителями. Чита. 1916 г. ID: F0061784. № 0-102361. Источник: Шамшур П.П.

Траугутт Р., один из руководителей восстания 1863–1864 гг. на территории бывшей Речи Посполитой. 1840 г. ID: F0174973. № 1-005232. Источник: фототека студии «Фото и жизнь».

Тычина А.Н., белорусский график, студент художественной студии в г. Омске. 1912 г. ID: F0092410. № 0-050945. Источник: ЦГАМЛИ БССР.

Ус М.Ф. секретарь Рудобельской партиячейки. 1917 г. ID: F0231680. № 0-097254. Источник: Гомельский краеведческий музей.

Фёдоров И.М. (белорусский писатель Янка Мавр) семинарист Поневежской учительской семинарии. г. Минск.

1903 г. Автор: Барановский В.А. ID: F0099482. № 0-037792.  
Источник: ЦГАМЛИ БССР.

Фёдоров И.М. (белорусский писатель Янка Мавр). 1905 г.  
ID: F0159243. № 0-128246. Источник: ЦГАОР БССР.

Фёдоров И.М. (Янка Мавр) учитель частной школы  
в г. Минске, с супругой Варварой Федоровной и детьми.  
1916 г. ID: F0159234. № 0-128237. Источник: ЦГАОР БССР.

Фещенко А.М., боец 1-го революционного полка им.  
В.И.Ленина, делегат VI Всероссийского съезда Советов.  
1917 г. ID: F0231700. № 0-097274. Источник: Гомельский  
краеведческий музей.

Хавкин С.Т., председатель Полесского подпольного коми-  
тета РКП(б). 1917 г. ID: F0126350. № 0-085081. Источник:  
Почанин С.П. «В грозном 18-м».

Хайкин З., редактор журнала на идише «Дер Штерн» в ка-  
бинете. г. Смоленск. 1917 г. ID: F0056574. № 0-125611.

Хацкевич А.И., председатель ревкома и волисполкома  
Лошницкой волости Барановичского уезда. 1917 г. ID:  
F0134954, F0134867. № 0-089276. № 0-089185. Источник:  
Государственный музей БССР.

Хоружая В.З., партизанка, подпольщица, в период уче-  
бы в Мозырской женской гимназии. 1913 г. ID: F0117691.  
№ 0-072779. Источник: ШРМ №12 г. Минска.

Хоружая В.З. – ученица 3 класса Мозырской гимна-  
зии. 1913 г. Автор: Селедиевская Н.А. ID: F0139586.  
№ 0-093995. Источник: Селедиевская Н.А.



Хруцкий С.В., уроженец Слонимского повета, матрос Черноморского флота, курсант Минной школы в г. Севастополе, участник революции 1905–1907 гг. Севастополь. 1904 г. ID: F0141286. № 0-095835. Источник: Брестский краеведческий музей.

Циммерман В.Ф., участник революционного движения в г. Гомеле. 1916 г. ID: F0083726. № 0-050533. Источник: Вышинский В.

Чернявский, участник Великой Октябрьской социалистической революции в Петрограде. 1917 г. ID: F0070635. № 1-000532. Источник: Белорусский Государственный музей истории Великой Отечественной войны.

Чечот Я., белорусский и польский поэт, фольклорист, этнограф, член тайных обществ филоматов и филаретов (репродукция рис. Ю.Пальковского по гравюре Ф.Г.Реберга). 1825 г. ID: F1002051. № 0-166377. Источник: БГАМЛИ.

Чистик А. А., крестьянин с. Казимировка Лоевской волости Речицкого уезда Минской губ., участник революции 1905–1907 гг. 1905 г. F0083723. № 0-050530. Источник: Вышинский В.

Шагал М., художник. г. Витебск. 1906 г. ID: F0202380. № 0-138623.

Шарангович П.М., во время сужбы поручиком 732-го пехотного Покройского полка, впоследствии герой гражданской войны, кавалер двух орденов Красного Знамени. 1917 г. ID: F0135945. № 0-090494. Источник: издательство «Беларусь».

Шейнман А.М., один из инициаторов создания Слуцкой комсомольской организации в апреле 1919 г. 1912 г. ID материала: F0213585. № 1-004168. Источник: Шейнман М.М.

Шимановский Г.Н., участник штурма Зимнего дворца, матрос крейсера «Аврора». 1917 г. ID: F0148068. № 0-103397. Источник: издательство «Беларусь».

Ширма Г.Р., белорусский композитор, педагог, общественный деятель в период учебы на педагогических курсах в г. Свенцяны. 1910 г. ID: F0061681. № 0-100164. Источник: Мухаринская Л.С.

Ширма Г.Р. в год окончания Пружанского городского 4-х классного училища. 20 июля 1910 г. г. Вильно. ID: F0061679. № 0-100162. Источник: Мухаринская Л.С.

Шкловский Г.Д., один из организаторов Бобруйской группы РСДРП(б), участник революции 1905–1907 гг. в Беларуси и установления Советской власти в г. Петрограде. 1915 г. ID: F0152158. № 0-085785. Источник: Государственный музей БССР.

Шнек Ф.С., уроженец д. Будники Бешенковичского р-на Витебской обл., участник Октябрьской революции, служил на крейсере «Аврора». 1917 г. ID: F0142897. № 0-098735. Источник: Витебский краеведческий музей.

Шпет Я.Г., белорусский прозаик, в период службы в русской армии. 1914 г. ID: F0128872. № 0-077014. Источник: Молодечненский краеведческий музей.

Эверт А. Е., главнокомандующий армиями Западного фронта. 1917 г. ID: F0127882. № 0-075978. Источник: редакция творческого объединения «Телефильм».

Пашкевич Ю.С., брат белорусской поэтессы Пашкевич А.С. (Тётки). 1912 г. Автор: Бинкович Э. ID: F1013517. № 4-1430. Источник: БГАМЛИ.

Ядвигин Ш., белорусский писатель. 1910 г. ID: F1002070. № 0-166392. Источник: БГАМЛИ.

Якубов И.М., командир красногвардейского отряда Гомельского железнодорожного узла. 1917 г. ID: F0094111. № 0-055625. Источник: Белорусский Государственный музей истории Великой Отечественной войны.

## 5.2 ГРУППОВЫЕ ПОРТРЕТЫ

**Пешков А.М. (Максим Горький)** с супругой Екатериной Павловной. г. Ялта. Апрель 1897 г. Автор: Семёнов И. ID: F0237433. № 1-015946. Источник: БГАМЛИ.

**Делегаты съезда мировых судей** Кобринско-Пружанского округа в г. Кобрине. 1900 г. ID: F0213909. № 1-004494. Источник: Кобринский краеведческий музей.

Семья авиаконструктора **П.О. Сухого** и ее друзья. г. Гомель. 1900 г. ID: F0170326. № 0-119666. Источник: редакция бюллетеня «Памятники истории и культуры Белоруссии».

Отец и мать председателя колхоза «Рассвет» Кировского р-на Могилёвской обл. Героя Советского Союза, Героя Социалистического Труда **К.П. Орловского**. 1900 г. ID: F0147427. № 0-104526. Источник: студия «Фото и жизнь».

Родители партийного и государственного деятеля **Дзержинского Ф.Э.** (отец – Эдмунд-Руфим Иосифович Дзер-

жинский и мать — Елена Игнатьевна Дзержинская). Виленская губ. 1900 г. ID: F0109889. № 0-053979. Источник: Музей Великой Октябрьской социалистической революции, г. Москва.

**Харкевич Ф.**, известный военный историограф, офицер Брестского гарнизона, с семьей. г. Брест-Литовск. 1900 г. ID: F0141291. № 0-095840. Источник: Брестский краеведческий музей.

**Члены Минской подпольной организации РСДПР(б).** г. Минск. 1903 г. ID: F0150856. № 0-107114. Источник: Государственный музей БССР.

**Учащиеся Игуменского училища**, принимавшие участие в революционных событиях 1905–1907 гг. 1905 г. ID: F0181046. № 0-148326. Источник: Бобров Н.Н.

**Белорус и белоруска** (рисунок). Могилевская губерния. 1917 г. ID: F0076215. № 0-030154. Источник: Государственная библиотека им. Ленина, г. Москва.

**Группа крестьянок-белорусок** Могилёвской губ. в национальной одежде. 1905 г. Автор: Останкович Н. ID: F0100332. № 0-038659. Источник: Семёнов-Тян-Шанский В.П. «Россия. Полное географическое описание нашего Отечества» — Т. 9 — СПб., 1905.

**Группа крестьян-белорусов.** 1905 г. Автор: Останкович Н. ID: F0100335. № 0-038662. Источник: Белорусский Государственный музей истории Великой Отечественной войны.

**Группа минских железнодорожников** — членов забастовочного комитета (среди них члены РСДРП Жабо,

Валынский, Кузнецов). г. Минск. 1905 г. ID: F0136901. № 0-091264. Источник: БЖД.

**Группа пропагандистов** Полесского комитета РСДРП: Д.Дмитраш, М.Маршов, Цейтлин, Г. Арансон, Л. Дрогунский. 1905 г. ID: F0168041. № 0-125612.

**Белорусы Новогрудского уезда** в национальной одежде. 1905 г. Автор: Кабанова. ID: F0100331. № 0-038658. Источник: Семёнов-Тян-Шанский В.П. «Россия. Полное географическое описание нашего Отечества» – Т. 9 – СПб., 1905.

**Участники всероссийской октябрьской стачки**, декабрьской забастовки железнодорожников в г. Гомеле и члены забастовочного комитета. Декабрь 1905 г. ID: F0168032. № 0-125601.



*Группа крестьян-белорусов*

**Крестьяне Минской губ.** 1905 г. Автор: Останкович Н.  
ID: F0100334. № 0-038661. Источник: Семёнов-Тян-Шан-  
ский В.П. «Россия. Полное географическое описание на-  
шего Отечества» – Т. 9 – СПб., 1905.

**Члены** Иваново-Вознесенского Совета уполномо-  
ченных – одного из первых Советов рабочих депутатов России.  
г. Иваново-Вознесенск. 1905 г. ID: F0081354. № 0-046576.  
Источник: Музей СШ №16 г. Минска.



*Группа лапотницких цыган (Сенненский уезд)*

**Группа рабочих, участвовавших в забастовке** на бумажно-картонной фабрике Я.Г.Ловьянова в г. Сураже Черниговской губ. 1906 г. Автор: Эйдлин Л. ID: F0069714. № 0-013573. Источник: Госархив Гомельской обл.

**Крестьянки-белоруски** Сенненского уезда Могилёвской губ. в осенних костюмах. 1907 г. Автор: Велятицкий. ID: F0100686. № 0-039029. Источник: Государственная библиотека БССР им. В.И. Ленина.

**Крестьяне-белорусы** Сенненского уезда Могилёвской губ. 1907 г. Автор: Велятицкий. ID: F0100651. № 0-038992. Источник: Государственная библиотека БССР им. В.И. Ленина.

**Крестьяне-белорусы** Ульяновичской и Рясненской волости Сенненского уезда Могилёвской губ. 1907 г. Автор: Велятицкий. ID: F0100645. № 0-038986. Источник: Государственная библиотека БССР им. В.И. Ленина.

**Большевицкая фракция** Петроградского Совета рабочих и солдатских депутатов во главе со Сталиным И.В. г. Петроград. 8 марта 1907 г. ID: F0005615. № A25-003.

**Жена участника революции** 1905–1907 гг. Чернухина Е.А. с детьми перед отъездом в эмиграцию в Англию. г. Минск. 1907 г. ID: F0088953. № 0-030374.

**Русские артисты и композиторы** в гостях у К. Сен-Санса во время «Русских сезонов» в г. Париже (Ф.И. Шаляпин, С.В. Рахманинов, М.А. Римский-Корсаков и др.). Май 1907 г. ID: F0232300. № 0-097897. Источник: ГАБТ оперы и балета БССР.





*Крестьяне-белорусы Сенненского уезда*

**Ширма Г.Р.**, белорусский композитор, педагог, музыкально-общественный деятель среди учащихся Пружанского уездного училища. г. Пружаны. 1908 г. ID: F0061680. № 0-100163. Источник: Мухаринская Л.С.

**Стрелочники железнодорожной станции Борисов** Збужинский И., Некрашевич, Ермаченко С.В., Сермяжко. 1908 г. ID: F0136907. № 0-091270. Источник: БЖД.

**Минские железнодорожники**, осужденные за участие в Октябрьской стачке 1905 г. г. Минск. 1908 г. ID: F0150871. № 0-107131. Источник: Государственный музей БССР.



**Кнорин В.Г.**, советский и государственный деятель, в группе молодежи пос. Лигатне Венденского уезда. 1909 г. ID: F0214040. № 1-004626. Источник: Кузнецов И.В.

**Актеры Кленецкого народного театра.** 1909 г. ID: F0173764. № 0-127267. Источник: фототека БТО.



*Шкловские скорняки*

**Первая белорусская театральная труппа Буйницкого И.Т.** в имении Поливачи Прозорокской вол. (ныне Глубокский р-н). 1910 г. ID: F0220180. № 2-2760. Источник: Фототека БТО.

**Актеры белорусской театральной труппы Буйницкого И.Т.,** занятые в спектакле по пьесе Крапивницкого М. «По ревизии». 1910 г. ID: F0220182. № 2-2762. Источник: Фототека БТО.

**Учителя** Родионов К., Лешкевич М., Стахейко Т. г. Давид-Городок. 1910 г. Автор: Зубей М. ID: F0190055. № 0-158519. Источник: Чернявский М.А.

**Участники I Всероссийского конгресса эсперанто** в г. Санкт-Петербурге (в центре основатель эсперанто **Л Заменгоф**). 1910 г. ID: F0232914. № 0-121547. Источник: Шкляник Б.



*Группа гимнастов – членов Сокольской спортивной организации, созданной при городской гимназии г. Гродно*

**Группа гимнастов** Гродненской городской гимназии, членов Сокольской спортивной организации (выходцев из г. Соколка Гродненской губ., ныне – г. Сокулка Подляшского воеводства Польши). 1911 г. Автор: Вилькин Я. ID:

F0203219. № 0-139465. Источник: дирекция Национального парка «Беловежская пуща».

**Футболисты** команды мужской гимназии, выигравшей 1-й розыгрыш Кубка г. Могилёва по футболу: Воронков, Валийский, Стангель Ф.И. (тренер), Андрушевский, Луцкевич, Мартынов, Гаршин, Бочковский, Зафиров, Марьянков, Микшин. Москва. 1911 г. Автор: Вилькин Я. ID: F0203218. № 0-139464. Источник: Национальный парк Беловежская пуща.



*Первые белорусские велосипедисты, призеры международной велогонки Петербург-Москва В.Грозов, Ф.Гергер, М.Дзевочко и И.Шелаев (Шалаев)*

Режиссер и художественный руководитель первой белорусской театральной труппы **Буйницкий И.Т.** с дочерьми Вандой и Еленой. 1911 г. ID: F0220183. № 2-2763. Источник: Фототека БТО.

**Бойцы Кобринского Суворовского потешного батальона** с командиром батальона поручиком Доброжинским. г. Кобрин. 1911 г. Автор: Вилькин Я. ID материала: F0203220. № 0- 139466.

**Рабочие-железнодорожники** с семьями на маевке в г. Гомеле. 1911 г. ID: F0161129. № 0-130177. Источник: Госархив Гомельской области

**Учащиеся приходской школы** в с. Страупе (ныне город в Латвии). В центре будущий первый секретарь ЦК КПБ Кнорин В.Г. 1911 г. ID: F0214044. № 1-004630. Источник: Кузнецов И.В.

**Группа рабочих литейного цеха** Главных механических мастерских Либаво-Роменской железной дороги на маёвке. 1912 г. ID: F0161128. № 0-130176. Источник: Госархив Гомельской области.

**Крестьяне Могилёвской губернии.** 1913 г. Автор: Кабанов А.К. ID: F0131857. № 0-083843. Источник: ЦГИА БССР.

**Члены театрального кружка** студентов-белорусов в г. Петербурге. 1913 г. ID: F0228757. № 1-011258. Источник: Фототека БТО.

**Семья Ластовских**, жителей дер. Савичи Вилейского повета Виленской губ. 1913 г. ID: F0190988. № 0-159291. Источник: Поставский районный архив документов по личному составу.

Белорусский историк-славист **Пичета В.И.** и слушательницы учительских курсов в г. Пензе. 7 июля 1913 г. ID: F0044665. № E031544. Источник: Шумейко М.Ф.



*Группа учащихся Игуменского  
четырёхклассного городского училища*

**Участники III конгресса эсперантистов** в г. Кие-  
ве. Август 1913 г. ID: F0232916, F0232917. № 0-121549.  
№ 0-121550. Источник: Шкляник Б.

**Участники 2-го Всероссийского съезда эсперанто.**  
г. Петербург . 1913 г. ID: F0232915. № 0-121548. Источник:  
Шкляник Б.

Белорусский библиограф **Р. Земкевич**, поэт **Г. Левчик**  
и поэтесса **З. Верас**. г. Варшава. 1914 г. ID: F1001810.  
№ 0-166245. Источник: БГАМЛИ.

**Группа солдат** российской армии у блиндажа. 1914 г. ID:  
F0127869. № 0-075964. Источник: редакция творческого  
объединения «Телефильм».



**Офицеры штаба одного из полков русской армии на передовых позициях Двинского фронта. 1914 г. ID: F0127865. № 0-075960. Источник: редакция творческого объединения «Телефильм».**

**Железнодорожники блок-поста Городище. 1915 г. ID: F0136910. № 0-091273. Источник: БЖД.**

**Железнодорожные рабочие участка пути ст. Михановичи Либаво-Роменской железной дороги. 1915 г. ID: F0136949. № 0-091312. Источник: БЖД.**



*Члены семьи историка-слависта В.И. Пичеты: супруга Мария Валерьяновна, сын Владимир и дочь Ксения*



*Историк-славист В.И. Пичета среди учениц женской гимназии в г. Екатеринославе*

**Матросы эскадренного миноносца «Амурец»** Балтийского флота. г. Либава. 1915 г. Автор: Ясюлис И. ID: F1008063, F1008064. № P002711, № P002712. Источник: Запартыко А.М.

Писатель **Змитрок Бядуля** среди участников белорусской художественной самодеятельности. г. Вильно. 1915 г. ID: F0158430. № 0-123453. Источник: Гостелерадио БССР.

**Кнорин В.Г.** среди солдат Западного фронта. 1915 г. ID: F0214038. № 1-004624. Источник: Кузнецов И.В.

Главный кондуктор Минского резерва проводников Александровской железной дороги **Неровский А.Л.** и **Мороз И.П.** 1915 г. ID: F0136908. № 0-091271. Источник: БЖД.

**В Ставке Верховного главнокомандующего** русской армии в г. Могилёве: Николай II, начальник штаба генерал от инфантерии М.В.Алексеев и М.С.Пустовойтенко, генерал-квартирмейстер штаба Верховного главнокомандующего. 1915 г. ID: F0127883. № 0-075979. Источник: редакция творческого объединения «Телефильм».

Участники спектакля «Залёты» («Сватовство» **В.И.Дуннина-Марцинкевича**) Белорусского музыкально-драматического кружка в г. Вильно. 1915 г. ID: F0228759. № 1-011260. Источник: Фототека БТО.

**Солдаты технической команды** Витебского гарнизона, проводившие революционную работу среди населения г. Витебска. 1916 г. ID: F0083807. № 0-050620. Источник: Вышинский В.

**Группа рабочих** Витебской льнопрядильной фабрики «Двина». 1916 г. ID: F0127908. № 0-076014. Источник: редакция творческого объединения «Телефильм».

**Летчики российской авиаэскадрильи «Илья Муромец»** у дворца графов фон Гуттен-Чапских в д. Станьково Минского уезда. 1916 г. ID: F0048964, F0048965. № E035843, № E035844. Источник: Маслиев О.И.

**Ячейка РСДРП(б)** тылового эвакуационного пункта № 30 в г. Минске (В.К.Кнорин, Н.И.Кривошеин, Циркуль, Я.Ф.Перно, Пономарев). 1916 г. ID: F0099391. № 0-037696. Источник: Центральный музей Советской Армии.

**Группа рабочих Витебской льнопрядильной ф-ки «Двина».** 1916 г. ID: F0127908. № 0-076014. Источник: редакция творческого объединения «Телефильм».

**Группа основоположников культурно-просветительного клуба «Белорусская хатка».** г. Минск. 1916 г. ID: F0213648. № 1-004231. Источник: редакция творческого объединения «Телефильм».

**Музыканты** 112-го пехотного Уральского полка. 1916 г. Беларусь. ID: F0143441. № 0-099280. Источник: Фундаментальная библиотека АН БССР им. Якуба Коласа, частная коллекция.

**Члены бюро ЦК РСДРП(б) А. Шляпников, П. Залуцкий.** 1916 г. ID: F0005636. № A25-018.

**Семья Зубовых.** 24 июня 1916 г. ID: F0046321, F0046322. № E033200, E033201. Источник: Государственный архив Витебской обл.



**Группа работников штаба** Минской городской милиции. 1917 г. ID: F0083813. № 0-050628. Источник: Музей Великой Октябрьской социалистической революции, г. Москва.

**Сестры Ластовские**, уроженки д. Савичи Вилейского уезда. 1917 г. ID: F0190973. № 0-159275. Источник: Поставский районный архив по личному составу.

**Члены штаба Московского военного округа**. 1917 г. ID: F0005631. № A25 – 013.

**Группа учащихся** Дукорской школы. 1917 г. ID: F0140348. № 0-094780. Источник: редакция газеты «Мінская праўда».

**Группа руководителей и участников революционных событий** в г. Минске и на Западном фронте, среди которых – Фомин А., редактор газеты «Звезда», Пролыгин В.И., Алибегов И.Я., председатель Минского комитета РСДРП. 1917 г. ID: F0099394. № 0-037699. Источник: Центральный музей Советской Армии.

**Члены исполкома** Кронштадского Совета. 1917 г. ID: F0005638. № A25-019.

**Крестьяне** Брест-Литовского уезда. 1917 г. ID: F0212984. № 1-003565. Источник: Тагрин Н.С.

**Группа революционно настроенных младших офицеров и солдат** во главе с подпоручиком С.А.Анучиным. 3-я армия Западного фронта. 1917 г. ID: F0094107. № 0-055621. Источник: Белорусский государственный музей истории Великой Отечественной войны.

**Группа делегатов съезда** исполнительных гарнизонных комитетов. Западный фронт. 1917 г. ID: F0083817.

№ 0-050633. Источник: Музей Великой Октябрьской социалистической революции, г. Москва.

Группа жителей г. **Брест-Литовска**. 1917 г. ID: F0212985. № 1-003566. Источник: Тагрин Н.С.

**Президиум Полоцкого парткома РСДРП** (Пруслин Н., председатель парткома, Волкинд Л., руководитель литературной комиссии и казначей организации, Гондельман, секретарь организации). 1917 г. ID: F0073719. № 0-025263. Источник: Полоцкий краеведческий музей.

**Члены Могилёвского Совета** рабочих и солдатских депутатов. 1917 г. ID: F0234661. № 1-014058. Источник: БелОКС.

Участники **автогонки Петербург – Москва** в г. Барановичах. 1917 г. ID: F0212942. № 1-003523. Источник: Тагрин Н.С.

Команда **Полесского красногвардейского отряда** у бронепоезда. 1917 г. ID: F0231757. № 0-097331. Источник: Гомельский краеведческий музей.

Командующий Западным фронтом генерал-лейтенант **Деникин А.И.** и члены его штаба в Ставке Верховного главнокомандующего в г. Могилёве. 1917 г. ID материала: F0213615. № 1-004198. Источник: редакция творческого объединения «Телефильм».

**Участники вооруженного восстания** в г. Москве. 1917 г. ID: F0005619. № A25-007.

**Священник** Иоанно-Богословской церкви в г. Витебск протоиерей Румянцев И.И. с супругой. 1917 г. ID:

F0046304. № E033183. Источник: Государственный архив Витебской обл.

Участники **первого совещания крестьянских комитетов** при Гродненском уездном временном управлении. ID: F0142722. № 0-098554. Источник: Гродненский историко-археологический музей.

Рабочие **Витебской фабрики «Двина»**. 1917 г. ID: F0127888. № 0-075985. Источник: редакция творческого объединения «Телефильм».

Участники **сходки латышской группы РСДРП** на Юрьевой горке в окрестностях г. Витебска 1 мая 1917 г. ID: F0127859, F0142901. № 0-075954, № 0-098739. Источник: редакция творческого объединения «Телефильм», Витебский краеведческий музей.



*Группа жителей г. Брест-Литовска*

Члены местного комитета **Всероссийского союза городов помощи больным и раненым воинам** в г. Минске. 1917 г. ID: F0083835. № 0-050651. Источник: Музей Великой Октябрьской социалистической революции, г. Москва.

Члены **Минского комитета РСДРП**. 1917 г. ID: F0083793. № 0-050604. Источник: Вышинский В.

**Солдатский комитет** Перновского полка 2-й армии Западного фронта. 1917 г. ID: F0127921. № 0-076027. Источник: редакция творческого объединения «Телефильм».

## 5.3 ТЕМАТИЧЕСКИЕ ГРУППЫ ПОРТРЕТОВ

### 5.3.1 ГРАФЫ ФОН ГУТТЕН-ЧАПСКИЕ

*Основу коллекции семейных фото графов фон Гуттен-Чапских составляют фото графа Ежи фон Гуттен-Чапского, его жены и детей. Кроме групповых и индивидуальных портретных фотографий в данную группу подключены объектные архитектурные фото недвижимости данного семейства в Прилуках, Станьково, Нарушевичах, включая фото архитектурных деталей и интерьеров. Большинство фотографий относится к первому десятилетию XX века. Почти все они принадлежали О.И. Маслиеву, главному архитектору Минской епархии, научному руководителю Станьковского дворцово-паркового комплекса. В основу систематизации положен хронологический принцип.*

Члены семьи графа Ежи фон Гуттен-Чапского: жена Жозефина, дочери Мария, Леопольдина, Елизавета на лестнице восточного крыльца дворца в имении Чапских в м. При-

луки Минского уезда. 1900 г. ID: F0046529. № E033408. Источник: Маслиев О.И.

Дети графа Ежи фон Гуттен-Чапского Мария, Леопольдина и Иосиф в имении Чапских в м. Прилуки Минского уезда. 1900 г. ID: F0046524. № E033403. Источник: Маслиев О.И.

Граф Ежи фон Гуттен-Чапский, его супруга Жозефина в столовой дворца в имении в м. Прилуки Минского уезда. 1902 г. ID: F0046530. № E033409. Источник: Маслиев О.И.

Дети графа Ежи фон Гуттен-Чапского Каролина, Мария и Роза на северном крыльце дворца в имении Чапских в м. Прилуки Минского уезда. 1903 г. ID: F0046555. № E033434. Источник: Маслиев О.И.

Дети графа Ежи фон Гуттен-Чапского Елизавета, Каролина, Мария, Иосиф, Станислав, Роза у северного крыльца дворца в имении в м. Прилуки Минского уезда. 1903 г. ID: F0046556. № E033435. Источник: Маслиев О.И.

Граф Богдан фон Гуттен-Чапский, дети Кароля фон Гуттен-Чапского Войтех и Эмерик на северном крыльце дворца в имении Чапских в м. Прилуки Минского уезда. 1904 г. ID: F0046554. № E033433. Источник: Маслиев О.И.

Дочери графа Ежи фон Гуттен-Чапского Каролина, Мария, Елизавета у дворца в имении Чапских в м. Прилуки Минского уезда. 1905 г. ID: F0046534. № E033413. Источник: Маслиев О.И.

Дети графа Ежи фон Гуттен-Чапского в имении в м. Прилуки Минского уезда. 1907 г. ID: F0046527. № E033406. Источник: Маслиев О.И.



*Граф Ежи фон Гуттен-Чапский (слева) в гостиной дворца в имении Прилуки Минского уезда*



*Дети графа Ежи фон Гуттен-Чапского Юзеф, Станислав и Роза в гостиной дворца в имении Прилуки*

Дети графа Ежи фон Гуттен-Чапского Юзеф, Станислав и Роза в гостиной дворца в имении Чапских в м. Прилуки Минского уезда. 1908 г. ID: F0046517. № E033396. Источник: Маслиев О.И.

Граф Ежи фон Гуттен-Чапский в гостиной дворца в имении в м. Прилуки Минского уезда. 1910 г. ID: F0046519. № E033398. Источник: Маслиев О.И.



*Члены семьи графа Ежи фон Гуттен-Чапского (снизу вверх) дочь Мария, жена Жозефина, дочери Леопольдина, Елизавета на лестнице восточного крыльца дворца в имении Прилуки*



*Граф Ежи фон Гуттен-Чапский (на переднем плане справа), его супруга Жозефина (на переднем плане слева) в столовой дворца в имении Прилуки*

Сын графа Ежи фон Гуттен-Чапского Юзеф во время охоты. Минский уезд. 1910 г. ID: F0046537. № E033416. Источник: Маслиев О.И.

Граф Ежи фон Гуттен-Чапский в кабинете дворца в имении в м. Прилуки Минского уезда. 1910 г. ID: F0046545. № E033424. Источник: Маслиев О.И.

Интерьер гостиной дворца в имении графов фон Гуттен-Чапских в м. Прилуки Минского уезда. 1910 г. ID: F0046547. № E033426. Источник: Маслиев О.И.

Парадный партер дворца и ледник с башней и часами-курантами в имении графов фон Гуттен-Чапских в м. Прилуки Минского уезда. 1910 г. ID: F0046560. № E033439. Источник: Маслиев О.И.

Семья графов фон Гуттен-Чапских в интерьере гостиной дворца в м. Прилуки Минского уезда. 1910 г. ID: F0046551. № E033430. Источник: Маслиев О.И.

Дочери графа Ежи фон Гуттен-Чапского Мария и Каролина в саду имения в м. Прилуки Минского уезда. 1910 г. ID: F0046528. № E033407. Источник: Маслиев О.И.

Дворец и парк в имении графов фон Гуттен-Чапских в м. Прилуки Минского уезда. 1910 г. ID: F0046563. № E033442. Источник: Маслиев О.И.

Дочери графа Ежи фон Гуттен-Чапского Елизавета, Мария и Каролина в гостиной дворца в имении в м. Прилуки Минского уезда. 1910 г. ID: F0046548. № E033427. Источник: Маслиев О.И.

Выпас породистых коров графа Ежи фон Гуттен-Чапского в долине р. Птичь в м. Прилуки Минского уезда. 1910 г. ID: F0046522. № E033401. Источник: Маслиев О.И.

Няня детей графа Ежи фон Гуттен-Чапского Якубовская К. и ее муж повар графа Якуб в гостиной дворца в м. Прилуки Минского уезда. 1910 г. ID: F0046550. № E033429. Источник: Маслиев О.И.

Террасы со стороны южного фасада дворца в имении графов фон Гуттен-Чапских в м. Прилуки Минского уезда. 1910 г. ID: F0046564. № E033443. Источник: Маслиев О.И.





*Дети графа Ежи фон Гуттен-Чапского:  
Елизавета, Каролина, Мария, Иосиф, Станислав,  
Роза у северного крыльца дворца в имении Прилуки*

Дочери графа Ежи фон Гуттен-Чапского Елизавета и Леопольдина у южного фасада дворца в м. Прилуки Минского уезда. 1910 г. ID: F0046562. № E033441. Источник: Маслиев О.И.

Интерьер кабинета графа Ежи фон Гуттен-Чапского во дворце в м. Прилуки Минского уезда. 1910 г. ID: F0046520. № E033399. Источник: Маслиев О.И.

Дети графа Ежи фон Гуттен-Чапского Елизавета, Мария, Иосиф, Станислав, мать графа Елизавета на хозяйственном дворе имения в м. Прилуки Минского уезда. 1910 г. ID: F0046531. № E033410. Источник: Маслиев О.И.

Дочери графа Ежи фон Гуттен-Чапского Роза, Мария, Елизавета и Леопольдина в гостиной дворца в м. Прилуки Минского уезда. 1910 г. ID: F0046518. № E033397. Источник: Маслиев О.И.

Интерьер салона дворца в имении графов фон Гуттен-Чапских в м. Прилуки Минского уезда. 1910 г. ID: F0046546. № E033425. Источник: Маслиев О.И.

В день свадьбы дочери графа Ежи фон Гуттен-Чапского Леопольдины в имении в м. Прилуки Минского уезда. 1913 г. ID: F0046515. № E033394. Источник: Маслиев О.И.

Парадный фасад дворца в имении графов фон Гуттен-Чапских в м. Станьково Минского уезда. 1914 г. ID: F0046632. № E033511. Источник: фонд Януша Пшевлотского, потомка фон Гуттен-Чапских, г. Краков.

Интерьер библиотечного салона дворца в имении графов фон Гуттен-Чапских в м. Станьково Минского уезда. ID: F0046630. № E033509. Источник: фонд Януша Пшевлотского, потомка фон Гуттен-Чапских, г. Краков.

Усадебный дом в имении графов фон Гуттен-Чапских в м. Наруцевичи Несвижского уезда. 1914 г. ID: F0046615. № E033494. Источник: Маслиев О.И.

Дворец графов фон Гуттен-Чапских в м. Станьково Минского уезда (вид со стороны парка). 1914 г. ID: F0046628. № E033507. Источник: Маслиев О.И.

Интерьер столовой дворца в имении графов фон Гуттен-Чапских в м. Станьково Минского уезда. 1914 г. ID:

F0046631. № E033510. Источник: фонд Януша Пшевлоцкого, потомка фон Гуттен-Чапских, г. Краков.

Интерьер «зеленого салона» дворца в имении графов фон Гуттен-Чапских в м. Станьково Минского уезда. 1914 г. ID: F0046629. № E033508. Источник: фонд Януша Пшевлоцкого, потомка фон Гуттен-Чапских г. Краков, Польша.

Дворец в имении графов фон Гуттен-Чапских в м. Станьково Минского уезда. 1914 г. ID: F0046627. № E033506. Источник: Маслиев О.И.

Здание скarbницы в имении графов фон Гуттен-Чапских в м. Станьково Минского уезда. 1914 г. ID: F0046641. № E033520. Источник: Маслиев О.И.

Графиня Елизавета-Каролина-Анна фон Гуттен-Чапская, жена Эмерика Чапского, и графиня Мария фон Гуттен-Чапская, жена Кароля-Яна-Александра Чапского в имении Чапских в м. Прилуки Минского уезда. 1915 г. ID: F0046523. № E033402. Источник: Маслиев О.И.

Дочь графа Кароля-Яна-Александра фон Гуттен-Чапского графиня Елизавета-Мария-Регина-Габриэла. 1917 г. ID: F0046549. № E033428. Источник: Маслиев О.И.

Ледник в имении графов фон Гуттен-Чапских в м. Прилуки Минского уезда. 1917 г. ID: F0046584. № E033463. Источник: Маслиев О.И.

Дочь графа Ежи фон Гуттен-Чапского Мария на южном балконе дворца в имении в м. Прилуки Минского уезда. 1917 г. ID: F0046553. № E033432. Источник: Маслиев О.И.

### 5.3.2 БОГДАНОВИЧ М.А.: ЕГО РОДСТВЕННИКИ И ОКРУЖЕНИЕ

*Портретные фото Богдановича М.А., белорусского поэта, переводчика, критика, историка литературы и лиц, окружавших его в жизни на протяжении ряда лет поступали в БГАКФФД из БГАМЛИ (ранее – ЦГАЛМЛИ БССР) как результат непрекращающегося собирания биографических материалов и сведений о жизни классика отечественной литературы. Результатом стало образование компактной тематической группы из 35 фотодокументов, датированных 1880–1917 гг. В ней представлены индивидуальные и групповые портреты, включая постановочные (студийные) фото. Систематизация – по алфавиту.*

Богданович Александр, сын Волжиной А.П. и Богдановича А.Е., сводный брат по отцу поэта Максима Богдановича. г. Нижний Новгород. 1900 г. ID: F0115073. № 0-068123. Источник: ЦГАМЛИ БССР.

Богданович Александр, сын Волжиной А.П. и Богдановича А.Е., сводный брат по отцу поэта Максима Богдановича. г. Нижний Новгород. 1901 г. ID: F0115074. № 0-068124. Источник: ЦГАМЛИ БССР.

Богданович Адам Егорович, белорусский этнограф, фольклорист, мемуарист, историк культуры, отец поэта Максима Богдановича. 1900 г. ID: F0136869. № 0-091231. Источник: Издательство БелСЭ.

Богданович Адам Егорович, белорусский этнограф, фольклорист, мемуарист, историк культуры, отец поэта Максима Богдановича. 1917 г. ID: F0115080. № 0-068130. Источник: ЦГАМЛИ БССР.



*Семья Богдановичей: мать Мария Афанасьевна, отец Адам Егорович и сыновья (слева направо) Максим, Вадим и Лева*

Богданович Лев Адамович, родной брат поэта Максима Богдановича. Ярославль. 1917 г. ID: F0115056. № 0-068106. Источник: ЦГАМЛИ БССР.

Богданович Лев Адамович, родной брат поэта Максима Богдановича. Ярославль. 1912 г. ID: F0115055. № 0-068105. Источник: ЦГАМЛИ БССР.

Богданович Максим Адамович среди гимназистов-одноклассников. Нижний Новгород. 1902 г. ID: F1007163. № P002656. Источник: БелТА.

Богданович Максим Адамович, белорусский поэт. Ярославль. 1909 г. ID: F0115054. № 0-068104. Источник: ЦГАМЛИ БССР.

Богданович Максим Адамович, белорусский поэт. 1912 г. Л.П. ID: F0139305. № 0-093708.

Богданович Максим Адамович, белорусский поэт. 1915 г. ID: F1001649. № 0-166172. Источник: БГАМЛИ.

Братья Вадим, Лев и Максим Богдановичи со своей тетей М.Е. Богданович. г. Нижний Новгород. 1896 г. ID: F1007162. № P002655. Источник: БелТА.

Семья Богдановичей: мать Мария Афанасьевна, отец Адам Егорович и сыновья Максим, Вадим и Лев. г. Гродно. 1895 г. Автор: Николаев А. ID: F1007161. № P002654. Источник: БелТА.

Волжина М.А. теща писателя Пешкова А.М. (Максим Горький) и этнографа Богдановича А.Е. с внуками Максимом Пешковым и Александром Богдановичем. 1901 г. ID: F0115077. № 0-068127. Источник: ЦГАМЛИ БССР.

Волжина М.А., теща писателя А.М.Пешкова (Максим Горький) и этнографа Богдановича А.Е. с внуками: Максимом Пешковым и Александром Богдановичем. г. Нижний Новгород. 1901 г. ID: F0237436. № 1-015949. Источник: БГАМЛИ.

Гапанович Вера, дочь Гапанович М.Е., сестры Богдановича А.Е. – отца поэта Максима Богдановича. Минск. Январь 1893 г. ID: F0237443, F0237444. № 1-015956, № 1-015957. Источник: БГАМЛИ.

Гапанович М.Е. (урожденная Богданович), сестра Богдановича А.Е. – отца белорусского поэта Максима Богдановича. г. Нижний Новгород. 1910 г. ID: F0237428. № 1-015941, № 1-015942. Источник: БГАМЛИ.

Гапанович М.Е. (урожденная Богданович), сестра Богдановича А.Е. – отца белорусского поэта Максима Богдано-

вича. 1900 г. Минск. ID: F0237427. № 1-015940. Источник: БГАМЛИ.

Гапанович Наталья, дочь Гапанович М.Е. (урожденная Богданович), сестры Богдановича А.Е. – отца поэта Максима Богдановича. г. Минск. 1890 г. ID: F0237445. № 1-015958. Источник: БГАМЛИ.



*М.А.Богданович*

Гапанович Павел, сын Гапанович М.Е. (урожденная Богданович), сестры Богдановича А.Е. – отца поэта Максима Богдановича. г. Нижний Новгород. 1915 г. ID: F0237440. № 1-015953. Источник: БГАМЛИ.

Гапанович Павел, сын Гапанович М.Е. (урожденная Богданович), сестры Богдановича А.Е. – отца поэта Максима Богдановича. Минск. 1895 г. ID: F0237442. № 1-015955. Источник: БГАМЛИ.

Гапанович Петр, сын Гапанович М.Е (урожденная Богданович), сестры А.Е. Богдановича – отца поэта Максима Богдановича. г. Минск. Январь 1893 г. ID: F0237441. № 1-015954. Источник: БГАМЛИ.

Братья Борис и Андрей Голован, сыновья Голован М.Е. (урожденная Богданович), младшей сестры Богдановича А.Е. – отца поэта Максима Богдановича. г. Нижний Новгород. 1904 г. ID: F0237431. № 1-015944. Источник: БГАМЛИ.

Голован Марина, дочь Голован М.Е. (урожденная Богданович), младшей сестры Богдановича А.Е. – отца поэта Максима Богдановича. г. Нижний Новгород. 1906 г. ID: F0237430. № 1-015943. Источник: БГАМЛИ.

Дети Голован М.Е. (урожденная Богданович), младшей сестры Богдановича А.Е. – отца поэта Максима Богдановича: Андрей, Борис, Марина, Анна. 1910 г. ID: F0237432. № 1-015945. Источник: БГАМЛИ.

Кунцевич Вера (урожденная Гапанович), двоюродная сестра по отцу поэта Максима Богдановича с дочерью Натальей. Апрель 1913 г. ID: F0237446. №1-015959. Источник: БГАМЛИ.

Мякота Александра Афанасьевна, младшая сестра Богданович Марии Афанасьевны – матери поэта Максима



Богдановича и третья жена Богдановича Адама Егоровича – отца поэта Максима Богдановича с сыном Романом. г. Симферополь. 1917 г. ID: F0115047. № 0-068097. Источник: БГАМЛИ.

Мякота Стефания Афанасьевна, старшая сестра Богданович Марии Афанасьевны, матери поэта Максима Богдановича. 1890 г. ID: F0237423. № 1-015936. Источник: БГАМЛИ.

Секержицкие Владимир и Евгений, двоюродные братья поэта М.Богдановича. 1880 г. ID: F0237424. № 1-015937. Источник: БГАМЛИ.

Секержицкий В.Ф., двоюродный брат поэта М.Богдановича. г. Нижний Новгород. 1909 г. ID: F0237425, F0237426. № 1- 015938, 1-015939. Источник: БГАМЛИ.

Князь Урусьев П.Д., друг Богдановича А.Е., отца поэта М. Богдановича. г. Нижний Новгород. Сентябрь 1902 г. ID: F0237437. № 1-015950. Источник: БГАМЛИ.

Фотопортрет неизвестного из фонда поэта Максима Богдановича. г. Киев. Июль 1884 г. ID: F0237456. №1-015969. Источник: БГАМЛИ.

### **5.3.3 ФРУНЗЕ МИХАИЛ ВАСИЛЬЕВИЧ**

*Группа портретных фото М.В.Фрунзе, революционера, советского государственного и военного деятеля, одного из крупнейших военачальников Красной Армии почти полностью сформирована из материалов школьного музея СШ №16 г. Минска. Включены дореволюционные фото-*

*графии, на которых М.В.Фрунзе представлен в различные периоды своей жизни, в том числе отражены его пребывание и работа в Беларуси. С учетом тематической близости здесь же дана информация о нескольких фотокопиях писем М.В.Фрунзе 1916 г. (представлены московским Музеем Великой Октябрьской социалистической революции). Систематизация проведена по хронологии единиц учета.*

Фрунзе М.В. в юношеские годы. Семиреченская обл. Туркестанского края. 1900 г. ID: F0081339. № 0-046559. Источник: Музей СШ №16 г. Минска.

Фрунзе М.В. в юности в группе гимназистов Приволжского уезда Семиреченской обл. Туркестанского края. 1903 г. ID: F0081341. № 0-046561. Источник: Музей СШ №16 г. Минска.

Фрунзе М.В. в группе гимназистов во время учебы в г. Верном (Алма-Ата). 1904 г. ID: F0081360. № 0-046582. Источник: Музей СШ №16 г. Минска.

Фрунзе М.В. гимназист в г. Верном (Алма-Ата). 1904 г. ID: F0094086. № 0-055593. Источник: Центральный музей Вооруженных сил СССР.

Фрунзе М.В. один из организаторов и руководителей Иваново-Вознесенской стачки и первого Совета рабочих депутатов. 1905 г. г. Иваново-Вознесенск. ID: F0081336. № 0- 046555. Источник: Музей СШ №16 г. Минска.

Фрунзе М.В. в группе заключенных у ворот тюрьмы. г. Москва. 1907 г. ID материала: F0081356. № 0-046578. Источник: Музей СШ №16 г. Минска.



*М.В.Фрунзе – гимназист*

Фрунзе М.В. во Владимирской тюрьме. г. Москва. 1907 г. ID: F0081332. № 0-046551. Источник: Музей СШ № 16 г. Минска.

Фрунзе М.В. после вынесения ему смертного приговора по делу о вооруженном сопротивлении полиции. г. Москва. 1909 г. ID: F0081338. № 0-046558. Источник: Музей СШ №16 г. Минска.

Студенты Петербургского политехнического института, в котором учился М. В. Фрунзе. 1904 г. г. С.-Петербург. ID:

F0081333. № 0-046552. Источник: Музей СШ № 16 г. Минска.

Группа политических ссыльных (включая М.В.Фрунзе) в с. Манзурка Иркутской губ. 1914 г. ID: F0102835. № 0-052971. Источник: Музей Великой Октябрьской социалистической революции, г. Москва.

Фрунзе М.В. среди ссыльных в с. Манзурка Иркутской губ. 1915 г. ID: F0081334. № 0-046553, № 0-031299. Источник: Музей СШ №16 г. Минска.

Фрунзе М.В. во время пребывания в ссылке в с. Баянда Иркутской губ. 1916 г. ID: F0081357. № 0-046579. Источник: Музей СШ №16 г. Минска.

Фрунзе М.В. в ссылке в с. Манзурка Иркутской губ. 1915 г. ID: F0081340. № 0-046560. Источник: Музей СШ № 16 г. Минска.

Фрунзе М.В. среди работников Всероссийского Земского союза в г. Минске. 1916 г. ID: F0081344. № 0-046564. Источник: Музей СШ №16 г. Минска.

Фрунзе М.В. в период подпольной работы в войсках Западного фронта. 1916 г. ID: F0081337. № 0-046557. Источник: Музей СШ №16 г. Минска.

Письма Фрунзе М.В. от 11 октября – 26 декабря 1916 г. ID: F0102834, F0102833, F0102832, F0102830. F0102831. № 0-052970, № 0-052969, № 0-052968, № 0-052966, № 0-052967. Источник: Музей Великой Октябрьской социалистической революции, г. Москва.

Фрунзе М.В. с группой работников Всероссийского земского союза Западного фронта. 1916 г. ID: F0081358. № 0-046580. Источник: Музей СШ №16 г. Минска.

Фрунзе М.Ф. – член Минского совета рабочих и солдатских депутатов и первый начальник милиции г. Минска. 1917 г. ID: F0099359. № 0-037661.

Фрунзе М.В. в комитете Западного фронта Всероссийского земского союза. г. Минск. 1916 г. ID: F0102829. № 0-052965. Источник: Музей Великой Октябрьской социалистической революции, г. Москва.

Фрунзе М.В., начальник народной милиции г. Минска среди работников штаба Минской народной милиции. 1917 г. ID: F0091014. №0-033900. Источник: Музей Ф.Э. Дзержинского в г.п. Ивенец.



*М.В.Фрунзе – начальник Минской городской милиции в своем рабочем кабинете*

Фрунзе М.В. с супругой Софией Алексеевной. 1917 г. ID: F0092298. № 0-046548. Источник: Музей СШ № 16 г. Минска.

Начальник Минской городской милиции Фрунзе М.В. в своем рабочем кабинете. 1917 г. ID: F0081329. №0-046547. Источник: Музей СШ №16 г. Минска.

Начальник Минской городской милиции Фрунзе М.В. в группе сотрудников. 1917 г. ID: F0081352. № 0-046573. Источник: Музей СШ №16 г. Минска.

Фрунзе М.В. с группой работников во время службы в Комитете Западного фронта Всероссийского земского союза. 1917 г. ID: F0106181. № 0-061646. Источник: Центральный музей Вооруженных сил СССР.

#### **5.3.4 ЯНКА КУПАЛА – ЯКУБ КОЛАС**

*В данной рубрике представлены два небольших блока портретных фотодокументов классиков белорусской литературы Янки Купалы и Якуба Коласа. Оба блока объединены на основании роли и места указанных лиц в литературе и культуре Беларуси в целом, их личной близости, близости творческих позиций. Документы поступали из разных источников. Основная масса – из Белорусского общества культурных связей с соотечественниками за рубежом и из ЦГИА БССР в г. Минске. Систематизация проведена в хронологическом порядке.*

Луцевич И.Д. (Янка Купала), домашний учитель в фольварке Вязынка. 1902 г. ID: F0158483. № 0-123506. Источник: Гостелерадио БССР.

Луцевич И.Д. (Янка Купала), младший приказчик в Сенненском повете Могилёвской губ. 1904 г. ID: F0148911. № 0-105083. Источник: БелОКС.

Янка Купала (Луцевич И.Д.), белорусский поэт. 1908 г. ID: F0052691. № 0-002047. Источник: БелТА.

Янка Купала (Луцевич И.Д.), белорусский поэт. 1909 г. ID: F0084878. № 0-002163. Источник: БелТА.

Луцевич В.Ф., супруга белорусского поэта Янки Купалы. 1912 г. ID: F0238080. № 1-001672. Источник: БелОКС.

Янка Купала (Луцевич И.Д.) – слушатель общеобразовательных курсов А.С. Черняева в г. Петербурге. 1912 г. ID: F0148912. № 0-105084. Источник: БелОКС.

Янка Купала (Луцевич И.Д.) среди студентов-белорусов в г. Петербурге. 1912 г. ID: F0113369. № 0-063041. Источник: БелОКС.

Янка Купала (Луцевич И.Д.) среди студентов белорусского научно-литературного кружка при Петербургском университете. г. С.-Петербург. 1913 г. ID: F0148923. № 0-105095. Источник: БелОКС.

Янка Купала (Луцевич И.Д.) в г. Вильно. 1915 г. ID: F0113603. № 0-064965. Источник: БелОКС.

Луцевич И.Д. (Янка Купала), военнослужащий дорожно-строительного отряда Варшавского округа путей сообщения. 1916 г. ID: F0158481. № 0-123504. Источник: Гостелерадио БССР.



*И.Д.Луцевич (Янка Купала),  
домашний учитель  
в фольварке Вязынка*



*К.М.Мицкевич (Якуб Колас),  
учащийся Несвижской  
учительской семинарии*

Янка Купала (Луцевич И.Д.) с супругой Владиславой Брониславовой. 1916 г. ID: F0113587. № 0-064948. Источник: БелОКС.

\*\*\*

Мицкевич К.М. (Якуб Колас), учащийся Несвижской семинарии. Несвиж. 1902 г. ID: F0106277. № 0-061758. Источник: ЦГИА БССР.

Мицкевич И.В., учитель, директор школы, прототип одного из действующих лиц поэмы Якуба Коласа «Новая земля». 1907 г. ID: F0106279. № 0-061760. Источник: ЦГИА БССР.



Мицкевич К.М. (Якуб Колас), сотрудник редакции газеты «Наша ніва». г. Вильно. 1908 г. ID: F0146833. № 0-102921. Источник: Издательство «Беларусь».

Мицкевич К.М. (Якуб Колас) учитель Пинского приходского училища. 1912 г. ID: F0106278. № 0-061759. Источник: ЦГИА БССР.

Мицкевич К.М. (Якуб Колас) учитель Пинского приходского училища. 1913 г. ID: F0106283. № 0-061765. Источник: ЦГИА БССР.

Мицкевич М.Д., супруга Мицкевича К.М. (Якуб Колас). г. Вильно. 1913 г. ID: F0113605. № 0-064967. Источник: БелОКС.

Семья белорусского поэта Мицкевича К.М. (Якуб Колас). 1914 г. ID: F0071360. № 0-015703. Источник: БелОКС.

Мицкевич К.М. (Якуб Колас). 1917 г. ID: F0146832. № 0-102920. Источник: Издательство «Беларусь».

Мицкевич К.М. (Якуб Колас) с супругой Марией Дмитриевой и сыном Данилой в г. Перми. 1917 г. ID: F0113585. № 0-064946. Источник: БелОКС.

## 6 ФОТОКОПИИ ТЕКСТОВЫХ ДОКУМЕНТОВ (РУКОПИСНЫХ, ПЕЧАТНЫХ)

*Еще до начала 1990-х годов, в доинтернетную эру БГАКФФД принимал на хранение фотокопии отдельных текстовых документов – писем, листовок, прокламаций, рапортов, справок, докладных записок и т.д. В этом же ряду – первые страницы газет, обложки книг, брошюр. Большинство из них так или иначе иллюстрировали революционные события, происходившие на территории Беларуси и были востребованы в советское время именно в качестве иллюстративного материала для тематических выставок документов. Независимо от реальной информационной ценности они представлены в данном справочнике, в отличие от оставленного нами вне его небольшого блока копий живописных и графических произведений (в основном революционной тематики). Систематизация – по хронологии. Ключевые понятия выделены полужирным курсивом.*

**Правила** внутреннего порядка на пароходостроительном заводе Ю.П. О’Бриен де Ласси в г. Пинске. Октябрь 1896 г. ID: F0085427. № 0-005993. Источник: Государственный архив Брестской обл.

«**Манифест** Российской социал-демократической рабочей партии» (1898 г.). ID: F0214436. № 1-006063. Источник: БелТА.

Российская социал-демократическая **газета «Искра»**. Декабрь 1900 г. №1. ID: F0005532, F0005535. № A24-003, № A24-004.

Пролетарии всех стран соединяйтесь!

№ 15

## МАНИФЕСТЪ

РОССІЙСКОЙ СОЦІАЛДЕМОКРАТИЧЕСКОЙ РАБОЧЕЙ ПАРТІИ.

—\*—\*—\*—

36 лѣтъ тому назадъ наѣ Европой произошла жуткая буря революціи 48 года.

Впервые за всюку выступили, — какъ крупная историческая сила — всероссійскій рабочий классъ. Его ослѣпленіе буржуазнаго улакова снотомъ много утерпѣли феодально-монархическіе порядки. Но буржуазныя биротро расмотрѣли въ немомъ союзникѣ своего злѣйшаго врага и предала и себе, и его, и дѣло свободы на "руки реакціи. Однако было уже поздно: рабочий классъ, на время усмирившій, черезъ 10—15 лѣтъ снова появился на исторической сценѣ — съ удвоенными силами, съ возросшими само-сознаніемъ, какъ воистинѣ зрѣлый боецъ за свое ко-нечное освобожденіе.

Росіи все это время оставалось, понаблюдому, въ сторонѣ отъ отягощенной дороги историческаго движенія. Борьба классовъ въ ней не было видно, но она была, и главнымъ, все дѣла въ росіи. Русское правительство съ похвальными увереньями само изводило сѣмена классовой борьбы, обещавшая крестьянъ, покровительству помещикамъ, выкап-ривая и огораживая на отъѣтъ трудящагося на-селедіа крупнѣйшіе капиталы. Но буржуазно-ка-питалистическій отрой не мыслилъ безъ пролетарі-ата или рабочего класса. Последній родителъ вы-отѣ съ капитализмомъ, работа выѣтѣ, крѣпнеть и по крѣпѣ своего роста все больше и больше на-тапливается на борьбу съ буржуазіей.

Русскій фабричный рабочий, крѣпнотой и свободный всегда вѣль скрытую и явную борьбу со своимъ эксплуататоромъ. По крѣпѣ развитія ка-питализма развитіе этой борьбы росло, она затѣва-вала все болѣе и болѣе свое рабочее население. Пробужденіе классового самосознанія русскаго про-летаріата и ростъ специфичнаго рабочего движенія совпа-ли съ специфическимъ развитіемъ международнаго со-циалдемократизма, какъ воистиннѣйшимъ классовой борьбы и классоваго нѣдела осознаніемъ рабочихъ всего міра. Бѣзъ помѣшанія русскія рабочія организаціи всегда въ своей дѣятельности осознаніемъ или бессознаніемъ дѣйствовали въ духѣ социалдемократическаго идей. Сладу и тѣмъ же рабочему движенію и опирающагося на него социалдемократизма, всего ярче обнаружилъ ясный рядъ стачекъ за послѣднее время въ Росіи и Польшѣ въ особѣнности знаменитая стачка ин-тербухскихъ ткачей и прядильщиковъ въ 86 и 87 го-дахъ. Стачка эти немнѣе яркимъ образомъ выде-лилась 2 июля 87 года въ продолжительности рабо-

чего времени. Этого закона — какъ бы не были ве-лики его недостатки — оставшемъ на повода догоспа, наставшемъ доказательствомъ того истиннаго да-внѣша, которое ослѣпляетъ на замаскированного и пу-дѣлательность правительства осознаніемъ условий ра-боты. Напрасно только правительство мнитъ, что уступками оно можетъ усмирить рабочихъ. Вѣдѣ рабочий классъ становится тѣмъ требовательнѣе, чѣмъ больше ему даютъ. Тогда будетъ и съ русскими про-летаріатами. Ему давали до сихъ поръ лишь тогда, когда онъ требоваля, и миралъ будить давать лишь то, чего онъ потребуеа.

А чего только не нужно русскому рабочему классу? Онъ совершенно лишнемъ того, чѣмъ свободенъ и спокойно пользуются его заграничные товарищи: участіа въ управленіи государствами, свободнъ ус-тотъ и честнаго слова, свободнъ союзны и собравшій-окойми всѣхъ орудей и средствъ, которыми Западно-европейскій и Американскій пролетаріаты участвуютъ свое положеніе и нѣмѣтъ съ тѣмъ бороться за свое ко-нечное освобожденіе, противъ частной собственности и капитализма — за социализмъ. Политическая свобода нужна русскому пролетаріату, какъ чистый воздухъ нуженъ для здороваго дѣтиса. Она — основное условіе его свободнаго развитія и успешной борьбы за частичнаго развитіе и ко-нечное освобожденіе.

Но нужно ему политическую свободу русскій пролетаріатъ можетъ завоевать себѣ только самъ. Чѣмъ дальше въ востокъ Европа, тѣмъ въ по-литическомъ отношеніи и слабѣе, труднѣе и медленнѣ становится буржуазіа, чѣмъ болѣе въ культурна, политическіа заданія выпалаютъ на долю пролетаріата. На своихъ крупнѣйшихъ плечахъ русскій рабочий классъ дождетъ вынести и вынести дѣло завоеванія по-литической свободы. Это необходимо, но лишь первый шагъ къ осуществленію явной исторической миссіи пролетаріата: осознаніе такого общетнаго строя, въ которомъ не будетъ нѣмѣтъ эксплуатациа чело-вѣчкова. Русскій пролетаріатъ обратитъ съ со-бою ярно самодержавіа, чѣмъ съ тѣмъ болѣе энергіей продолжатъ борьбу съ капитализмомъ и буржуазіей до полной побѣды социализма.

Первое нату русскаго рабочего движенія и русскаго социалдемократизма не могли не быть распро-странены, въ нѣмѣтвомъ смыслѣ, случайными, зано-выми единства и плана. Теперь настала пора об-единить истинныя силы, трудящіе и страдающія русской

Манифест Российской  
социал-демократической рабочей партии

Листовка «Минским рабочим» с призывом отмечать  
праздник 1 Мая. Минск. 1901 г. ID: F0161104. № 0-130152.  
Источник: ЦГИА БССР в г. Минске.

**Листовка** «1 Мая» к российским рабочим от членов партии эсеров. 1901 г. ID: F0161100. № 0-130148. Источник: ЦГИА БССР в г. Минске.

**Рапорт** полицеймейстера минскому губернатору по рабочему вопросу в г. Минске от 15 апреля 1901 г. ID: F0161097. № 0-130145. Источник: ЦГИА БССР в г. Минске.

**Прокламация** РСДРП «1 Мая» от 18 апреля 1901 г. Минск. ID: F0161102. № 0-130150. Источник: ЦГИА БССР в г. Минске.

**Рапорт** полицеймейстера г. Бобруйска минскому губернатору об обнаружении листовок с первомайским воззванием к российским рабочим от 18 апреля 1901 г. ID: F0161103. № 0-130151. Источник: ЦГИА БССР в г. Минске.

**Рапорт** полицеймейстера г. Минска минскому губернатору о сходке молодежи, состоявшейся на ул. Губернаторской в г. Минске. 19 апреля 1901 г. ID: F0161099. № 0-130147. Источник: ЦГИА БССР в г. Минске.

**Справка** цензора о пьесе М. Горького «На дне». 31 октября 1902 г. С.-Петербург. ID: F0005974. № A17-002.

**Записка** орловского губернатора о допуске к постановке пьесы М. Горького «Мещане» в г. Ельце. 31 октября 1902 г. ID: F0005975. № A17-003.

**Перевод** на армянский язык «Песни о соколе» М. Горького, запрещенной цензурой. С.-Петербург. 1903 г. ID: F0005973. № A17-001.

**Отношение** минского губернатора об установлении надзора за учителем с. Пинковичи Мицкевичем К.М. (Яку-

бом Коласам) и обвинении его в составлении требований крестьян к помещику Скимунту. 1903 г. ID: F0085429. № 0-005995. Источник: Государственный архив Минской области.

**Распоряжение** ярославского губернатора об особом порядке получения разрешений на постановку пьес М. Горького в местном театре. Ярославль. 1903 г. ID: F0005981. № A17-009.

**Аттестат** Федотова П.Г., ученика машиностроительного завода по устройству водяных и паровых мукомольных мельниц И.И. Гринберга в г. Витебске 9 февраля 1903 г. ID: F0170359. № 0-119699. Источник: редакция бюллетеня «Памятники истории и культуры Белоруссии».

**Донесение** фабричного инспектора 3-го участка Минской губ. старшему фабричному инспектору Минской губ. о распространении прокламаций в г. Мозыре и г. Пинске с призывом устраивать демонстрации 1 Мая. 1903 г. ID: F0161101. № 0-130149. Источник: ЦГИА БССР в г. Минске.

**Листок** Полесского комитета РСДРП №1 об образовании комитета. 1904 г. ID: F0152160. № 0-085787. Источник: Государственный музей БССР.

**Обложки** книг, выпущенных Белорусским издательским обществом в г. Вильно. 1914 г. Автор: Содель. ID: F0210865. № 0-131603. Источник: распорядительная дирекция Белорусского телевидения и радиовещания.

**Листовка** Северо-Западного комитета РСДРП с призывом к свержению царского самодержавия. 1904 г. ID: F0152162. № 0-085789. Источник: Государственный музей БССР.

**Фрагмент газеты** Полесского Комитета РСДРП «Полесский листок». 1905 г. ID: F0168061. № 0-125633.

**Донесение** минского губернатора о волнениях крестьян д. Вульки и д. Бродницы Пинского уезда. Май 1904 г. ID: F0085432. № 0-005998. Источник: Государственный архив Минской обл.



*Аттестат об окончании обучения слесарному, токарному и машинному ремеслу на машиностроительном и турбинном заводе устройств водяных и паровых мукомольных мельниц И.И.Гринберга в г. Витебске*

**Рапорт** фабричного инспектора 3-го участка Минской губ. старшему фабричному инспектору о забастовке рабочих судостроительного завода Ю.П. О'Бриен де Ласси

в г. Пинске. 11 мая 1904 г. ID: F0085431. № 0-005997. Источник: Государственный архив Минской обл.

**Заключение** цензора Бартенева на сборник статей «Иностранная критика о Горьком». 28 декабря 1904 г. Москва. ID: F0005980. № A17-008.

**Обложка** сатирического журнала «Пулемет», издававшегося в 1905–1907 гг. ID: F0181032. № 0-148312. Источник: Бобров Н.Н.

**Обложка** сатирического журнала «Спрут». 1905 г. № 1. ID: F0181038. № 0-148318. Источник: Бобров Н.Н.

**Обложка** сатирического журнала «Фонарь». 1905 г. № 2. ID: F0181035. № 0-148315. Источник: Бобров Н.Н.

**Сатирические рисунки** (карикатуры) 1905–1907 гг. ID: F0181039, F0181042, F0181040. № 0-148319, № 0-148322, № 0-148320. Источник: Бобров Н.Н.

**Фрагмент газеты** «Северо-Западный край» от 15 мая 1905 г., в которой впервые было напечатано стихотворение Я. Купалы «Мужык». ID: F0148921. № 0-105093. Источник: БелОКС.

**Препроводительная записка** губернатора Курлова П.Г. директору народных училищ Минской губ. по поводу заявления крестьян с. Пинковичи, написанного учителем К. Мицкевичем (Якубом Коласом). 1905 г. ID: F0153398. № 0-118236.

**Программа РСДРП**, принятая на II съезде партии (приложение к газете «Новая жизнь» 27 октября 1905 г.). ID:



F0152148. № 0-085775. Источник: Государственный музей БССР.

**Прокламация** Полоцкой организации РСДРП «Ко всем полоцким рабочим» от 1 февраля 1905 г. ID: F0073711. № 0-025255. Источник: ЦГИА СССР.

**Рапорт** Пинского уездного исправника минскому губернатору Курлову П.Г. о подстрекательстве местным учителем Мицкевичем К.М (Якуб Колас) крестьян д. Пинковичи Минской губ. к насильственному захвату имущества помещика Скимунта С.С. 23 февраля 1905 г. ID: F0131876. № 0-083863. Источник: ЦГИА БССР.

**Донесение** помощника начальника Минского губернского жандармского управления в Департамент полиции о распространении первомайских прокламаций в м. Лоев Речицкого уезда от 10 мая 1905 г. F0161130. № 0-130178. Источник: Госархив Гомельской области.

**Заключение** цензора Верещагина по пьесе М. Горького «Дети солнца». 31 августа 1905 г. ID: F0005982. № A17-010.

**Донесение** попечителя Виленского учебного округа о срыве занятий в Полоцкой женской гимназии в связи с общей политической забастовкой в г. Полоцке. 1 ноября 1905 г. ID: F0073710. № 0-025254. Источник: ГЦИЛ.

**Предъявление** крестьян д. Пинковичи помещику Скимунту С.С. требования улучшить их материальное положение, подготовленное местным учителем Мицкевичем К.М (Якуб Колас). 8 декабря 1905 г. ID: F0131871. № 0-083858. Источник: ЦГИА БССР.



**Предписание** минского губернатора Курлова П.Г. о расследовании дела о подстрекательстве учителем Мицкевичем К.М (Якуб Колас) крестьян д. Пинковичи Минской губ. к насильственному захвату имущества помещика Скирмунта С.С. от 12 декабря 1905 г. ID: F0131874. № 0-083861. Источник: ЦГИА БССР.

**Препроводительная записка** минского губернатора Курлова П.Г. директору народных училищ Минской губ. к копии предъявления крестьян д. Пинковичи Минской губ. помещику Скирмунту С.С. с требованием улучшить их материальное положение, инициатором которого был учитель местной школы Мицкевич К.М. (Якуб Колас). 12 декабря 1905 г. ID: F0131872. № 0-083859. Источник: ЦГИА БССР.

**Записка** инспектора народных училищ Минской губ. о его беседе с учителем школы д. Пинковичи Мицкевичем К.М. (Якуб Колас), инициатором составления предъявления с требованием крестьян деревни помещику Скирмунту С.С. улучшить их материальное положение от 13 декабря 1905 г. ID: F0131873. № 0-083860. Источник: ЦГИА БССР.

**Фрагмент протокола** допроса учителя д. Николаевщина Минского уезда Мицкевича К.М. (Якуб Колас), обвиняемого в участии в революционном выступлении преподавателей народных училищ Минской губ. 1906 г. ID: F0131877. № 0-083864. Источник: ЦГИА БССР.

**Обложка** сатирического журнала «Нагаечка». 1906 г. № 4. ID: F0181033. № 0-148313. Источник: Бобров Н.Н.

**Обложка** сатирического журнала «Буря». 1906 г. №5. ID: F0181036. № 0-148316. Источник: Бобров Н.Н.

**Обложка** сатирического журнала «Свобода». 1906 г. № 2. ID: F0181034. № 0-148314. Источник: Бобров Н.Н.

**Обложка** еженедельного художественно-сатирического журнала «Вампир» 1906 г. № 5. ID: F0181037. № 0-148317. Источник: Бобров Н.Н.

**Стихотворение** Якуба Коласа «Наш родны край», опубликованное в газете «Наша доля» 1 сентября 1906 г.. ID: F0169396. № 0-117821. Источник: Издательство «Беларусь».

**Протокол** заседания училищного Совета Минской Дирекции народных училищ, на котором обсуждался вопрос о революционном выступлении четырнадцати учителей Минской губ., участником которого был К.М.Мицкевич (Якуб Колас). 29 декабря 1906 г. ID: F0131870. № 0-083857. Источник: ЦГИА БССР.

**Заключение** цензора о пьесе Максима Горького «Враги» от 13 февраля 1907 г. ID: F0005983. № А17-011.

**Приказ** начальника Гродненского гарнизона генерал-лейтенанта Орлова о действии войск в случае забастовки в г. Гродно. 18 апреля 1907 г. ID: F0161123. № 0-130171. Источник: ЦГИА БССР в г. Гродно.

**Донесение** помощника начальника Гродненского губернского жандармского управления об обнаружении полицией прокламаций на фабрике Шерешевского в г. Гродно с призывом не работать 1 мая. 3 мая 1907 г. ID: F0161122. № 0-130170. Источник: ЦГИА БССР в г. Гродно.

**Заключение** цензора о пьесе М. Горького «Последние» от 10 июня 1908 г. ID: F0005986. № А17-014.

**Сообщение** архангельского губернатора о задержании беглого ссыльного Ворошилова К.Е. 20 октября 1908 г. ID: F0006047. № А19-005.

**Сообщение** Тобольского губернатора об освобождении от гласного надзора полиции крестьянина д. Сиротино Полоцкого уезда Дубова С.Л., высланного за политическую неблагонадежность. 1909 г. ID: F0173325. № 0-126828. Источник: Издательство БелСЭ.

**Фрагмент устава** Белорусского издательского общества «Загляне сонца і ў наша ваконца» (1909 г.), образованного в 1906 г. в г. Петербурге. ID: F0210869. № 0-131607. Источник: распорядительная дирекция Белорусского телевидения и радиовещания.

Рукописный текст **стихотворения** Якуба Коласа «Мужык». 1910 г. ID: F0171796. № 0-124298.

**Рапорт** Пинского уездного исправника Минскому губернатору о революционной деятельности учителя Мицкевича К.М. (Якуба Коласа). 1906 г. ID: F0085430. № 0-005996. Источник: Государственный архив Минской области.

**Фрагмент газеты** «Наша Нива» № 6. 1908 г. ID: F0153399. № 0-118237.

**Обложка** книги Я. Коласа «Другое чытанне для дзетак-беларусаў». 1909 г. ID: F0171795. № 0-124297.

Фрагменты первой **книги стихов** Якуба Коласа «Песні жальбы». 1910 г. ID: F0153400. № 0-118238.

**Фрагмент письма** М. Горького к М. Коцюбинскому о творчестве Якуба Коласа и Янки Купалы. 1910 г. ID: F0169393. № 0-117818. Источник: Издательство «Беларусь».

№ 5.

Цена 10 коп.



# ВАМПИРЪ

Еженедельный художественно-сатирический журнал.

1906 г.

Цена съ пер. 12 коп.



— Почтеннейшая публика видела, что под коробкой не было ничего. Теперь внимание! Разы.. два!.. три!.. И предъ нами эмблемы свободы...

Обложка художественно-сатирического  
журнала «Вампир», № 5 за 1906 г.

**Обложки** книг, выпущенных Белорусским издательским обществом в г. Вильно. 1911 г. ID: F0210868, F0210863. № 0-131606, № 0-131601. Источник: распорядительная дирекция Белорусского телевидения и радиовещания.

**Фрагмент статьи** М. Горького о стихотворении Янки Купалы «А хто там ідзе?», опубликованной в февральском номере журнала «Современный мир» за 1911 г. ID: F0148922. № 0-105094. Источник: БелОКС.

**Фрагмент статьи** «Сталин о Ленине и ленинизме». 1911 г. ID: F0005538. № A24-006.

**Обложка личного дела** литератора А.М. Пешкова (Максим Горький) заведенного в департаменте полиции в 1911 г. ID: F0005984. № A17-012.

**Обложка** книги «Беларускіе казкі», изданной в г. Вильно в 1912 г. ID: F0210861. № 0-131599. Источник: распорядительная дирекция Белорусского телевидения и радиовещания.

**Членский билет** Всемирной эсперанто-ассоциации, выданный 25 января 1912 г. на имя Д.И. Выгодского. 1912 г. ID: F0232897. № 0-121530. Источник: Шкляник Б.

**Обложки** сборников «Наша ніва» №№ 1 и 2, изданных в г. Вильно в 1912 г. ID: F0210859. № 0-131597. Источник: Распорядительная дирекция Белорусского телевидения и радиовещания.

**Телеграмма** департамента полиции г. Петербурга начальнику Гродненского губернского жандармского управления

об усилении наблюдения за настроениями рабочих, ввиду обострившегося положения на Ленских золотых приисках и приближающегося праздника 1 Мая от 7 апреля 1912 г. ID: F0161121. № 0-130169. Источник: ЦГИА БССР в г. Гродно.

**Информация** о Ленском расстреле в газете «Правда». 24 апреля 1912 г. ID: F0005613. № A25-002.

**Обложка** белорусского сельского ежемесячника «Саха» № 6. 1913 г. ID: F0210873. № 0-131611. Источник: Распорядительная дирекция Белорусского телевидения и радиовещания

**Фрагменты газет** «Революционный голос» Полоцкого Совета рабочих и солдатских депутатов от 2 мая 1917 г. № 1 и «Полоцкий листок» от 7 ноября 1913 г. № 1. ID: F0073729. № 0-025274. Источник: Академия Наук БССР.

**Справка** о привлечении Горького А.М. к судебной ответственности за публикацию повести «Мать». Санкт-Петербург. 27 декабря 1913 г. ID: F0005985. № A17-013.

**Обложки книг** «Курганная ветка» К. Буйло и «Рунь» М. Горьцкого, выпущенных Белорусским издательским обществом в г. Вильно. 1914 г. ID: F0210866. № 0-131604. Источник: распорядительная дирекция Белорусского телевидения и радиовещания.

**Резолюция** цензора на рассказе Максима Горького «Жалоба». 4 ноября 1914 г. ID: F0005999. № A17-027.

**Обложка** журнала «Огонек» № 39. 1915 г. ID: F0127901. № 0-076006. Источник: редакция творческого объединения «Телефильм».

**Плакат** «Русская сестра милосердия». 1915 г. ID: F0161404. № 1-000693. Источник: Фототека Общества Красного Креста.

«**Декларация** прав народов России». 1917 г. ID: F0210263. № 0-131001.

**Газеты**, издаваемые еврейскими политическими организациями. Из книги «Еврейские рабочие в коммунистическом движении (1917-1921 гг.)» 1917 г. ID: F0056575. № 0-125634.

**Письмо** генерала Духонина Н.Н., подтверждающего получение протеста правительства США против сепаратного заключения Россией перемирия и приостановки военных действий. 1917 г. ID: F0083767. № 0-050574. Источник: Вышинский В.

Фрагмент минской **газеты** «Буревестник» от 19 октября 1917 г. ID: F0113884. № 0-065273. Источник: БелТА.

**Листовка** «К Минскому обществу» Минского социал-демократического комитета. 1917 г. ID: F0161098. № 0-130146. ЦГИА БССР в г. Минске.

Фрагмент еженедельной **газеты** «Звезда», органа Северо-Западного областного и Минского комитетов РСДРП от 13 ноября 1917 г. ID: F0113922. № 0-065312. Источник: БелТА.

**Резолюция** об отношении к войне, принятая на Всероссийском совещании делегатов от Советов Рабочих и Солдатских Депутатов. 1917 г. ID: F0102803. № 0-052938.



Источник: Музей Великой Октябрьской социалистической революции, г. Москва.

**Сообщения** о победе Советской власти в г. Минске в газете «Правда» от 28 ноября 1917 г. ID: F0173327. № 0-126830. Источник: Издательство БелСЭ.

**Воззвание** «Ко всем солдатам Брест-Литовской крепости». 1917 г. ID: F0173329. № 0-126832. Источник: Издательство БелСЭ.

Фрагмент газеты «Известия» от 28.10.1917 г. № 209, в которой опубликованы: «Декрет о мире», «Декларация прав народов России», «Декрет о земле». 1917 г. ID: F0171801. № 0-124303.

**Резолюция** протеста ответственных работников Минской городской милиции по поводу закрытия газеты «Звезда». 1917 г. ID: F0081317. № 0-046535. Источник: музей СШ № 16 г. Минска.

**Фрагмент газеты** «Звезда». 13 августа 1917 г. ID: F0113883. № 0-065272. Источник: БелТА.

**Приказ** начальника Минской городской милиции от 12 августа 1917 г. № 714 о перевозе оружия. ID: F0081318. № 0-046536. Источник: музей СШ №16 г. Минска.

**Воззвание** Витебского Совета рабочих и солдатских депутатов «К гражданам Витебска». 1917 г. ID: F0083771. № 0-050578. Источник: Вышинский В.

Фрагмент **Указа** императора Всероссийского Николая I об учреждении Горыгорецкой земледельческой школы. ID: F0210760. № 0-131498.



**Письмо** владельца чугунолитейного машиностроительного завода в г. Витебске Гринберга И.И. Союзу металлистов по поводу забастовки рабочих его завода. 2 июля 1917 г. ID: F0170357. № 0-119697. Источник: редакция бюллетеня «Памятники истории и культуры Белоруссии».

**Воззвание** Витебского Совета рабочих и солдатских депутатов «К гражданам Витебска». 1917 г. ID: F0083771. № 0-050578. Источник: Вышинский В.

Фотокопия **расчетной книжки** рабочего на чугунолитейном машиностроительном заводе И. И. Гринберга в г. Витебске. 1917 г. Автор: Жук П.А. ID: F0170358. № 0-119698. Источник: редакция бюллетеня «Памятники истории и культуры Белоруссии».

Справочное издание

**Жумарь** Сергей Владимирович

**ФОТОДОКУМЕНТЫ КОНЦА XIX – НАЧАЛА XX вв.:  
ИЗ СОБРАНИЙ БЕЛОРУССКОГО ГОСУДАРСТВЕННОГО АРХИВА  
КИНОФОТОФОНОДОКУМЕНТОВ**

Справочник

Часть 3

Ответственный за выпуск *Е. С. Патей*  
Компьютерная верстка *Т. А. Караневич*  
Корректоры *О. Ф. Черненко, А. И. Мазго, А. С. Костеев*

Подписано в печать 01.12.2020. Формат 60×84/16.

Бумага офсетная. Печать цифровая.

Усл. печ. л. 22,1. Уч.-изд. л. 9,4.

Тираж 100 экз. Заказ 18903.

16+

Издатель и полиграфическое исполнение:  
общество с ограниченной ответственностью «Колорград».

Свидетельство о государственной регистрации  
издателя, изготовителя, распространителя печатных  
изданий № 1/471 от 28.07.2015.

Пер. Велосипедный, 5-904, 220033, Минск.  
[www.сегмент.бел](http://www.сегмент.бел)